ПОЛНАЯ ТВ-ПРОГРАММА И АНОНСЫ СЕРИАЛОВ

СЛОБОДА

ГАЗЕТА РОДНОГО ГОРОДА

myslo.ru

ДЛЯ ВСЕЙ СЕМЬИ

ТУЛА

№53 (734) 30 декабря 2008 г. Рекомендуемая цена 11 р. 50 к.

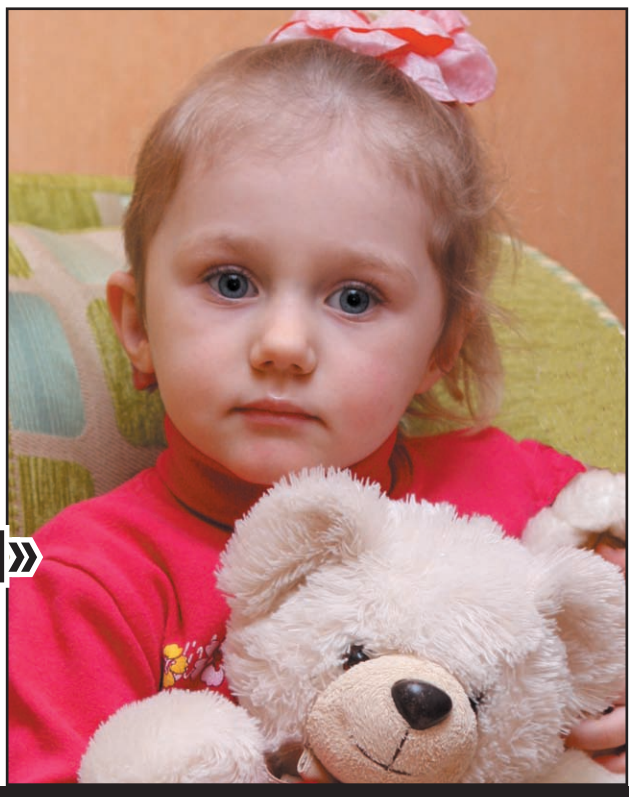

ЧЕМ УДИВИЛ И ПОРАДОВАЛ УХОДЯЩИЙ ГОД с.3

ЧИТАТЕЛИ «СЛОБОДЫ» ПОМОГЛИ ЯРОСЛАВЕ ОБРЕСТИ СЛУХ с.5

КОМУ ИЗ ТУЛЯКОВ УЛЫБНЕТСЯ УДАЧА В 2009 ГОДУ? с.22

Тульские Деды Морозы Владислав ОСИПОВ, Игорь САМОШИН, Владимир КРЮЧАТОВ, Евгений ПРОХОРОВ.

СОГЛАСИЕ®
СТРАХОВАЯ КОМПАНИЯ
15 ЛЕТ ОТВЕТСТВЕННОГО БИЗНЕСА
Лицензия С 1307 77

Дорогие земляки!
Тульский филиал СК "СОГЛАСИЕ" сердечно поздравляет вас с Новым годом и Рождеством Христовым!
Желаем вам и вашим близким мира, здоровья, благополучия, любви и согласия.
Пусть наступающий год принесет только доброе и светлое, оставив все невзгоды в ушедшем году!
Искренне ваш, директор филиала А. В. СКВОРЦОВ

НА ПРАВАХ РЕКЛАМЫ

«ПРЯМАЯ ЛИНИЯ»: О ЗДОРОВЬЕ

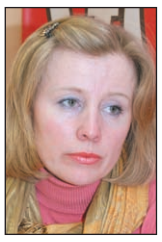

Диетолог Тульской областной клинической больницы Юлия Михайловна ТРОШКИНА.

Как сбросить лишний вес? Как прийти в форму после новогодних праздников? Как питаться правильно?

Звоните в среду 14 января с 17.00 до 18.00 по тел. 23-55-99.

Задай вопрос на forum.MySLO.ru (раздел «Прямая линия»).

В ТУЛЕ ЗАЛИЛИ КАТКИ

Зима в разгаре, большинство тульских катков уже работают. Остальные власти обещали залить до 31 декабря.

ЕСТЬ свои коньки – покататься можно в любой хоккейной коробке города бесплатно и за **20-30 руб.** на крупных городских катках. Если у вас нет коньков, то на крупных катках их можно взять в аренду. **Цена пары на час – 70-150 руб.** Кстати, на катках теперь можно заточить коньки. Подобная услуга стоит **от 100 до 140 руб.**

ГДЕ ПОКАТАТЬСЯ?

● **ЦЕНТРАЛЬНЫЙ РАЙОН:** ул. Н. Руднева, 72, пр. Ленина, 61, пр. Ленина, 129, ул. Некрасова, 54, стадион «Арсенал», у школ № 8, 14, 15, 38, 67, 36, 54.

● **ЗАРЕЧЕНСКИЙ РАЙОН:** ул. Октябрьская, 188 (Комсомольский парк) – хоккейная коробка, пос. Хомяково, ул. Хомяковская, 1 (у школы № 44) – хоккейная коробка, ул. М. Горького, 14-20, ледовый стадион «Заречье», пос. Горелки, ул. Макаренко, 31 (у школы № 43), ул. Галкина, 15, ул. М. Горького, 20, 27, 37, ул. Пузакова, 5.

● **ПРОЛЕТАРСКИЙ РАЙОН:** стадион «Кировец», ул. Кутузова, 22-а – хоккейная коробка, ул. Баженова, 7-а, 7 – хоккейная коробка, ул. Пролетарская, 26 – хоккейная коробка, ул. Бондаренко, 19 – хоккейная коробка, у гимназии №1 – ул. Приупская, 9-а, у школы №64 – ул. Кирова, 171.

● **ПРИВОКЗАЛЬНЫЙ РАЙОН:** ул. Седова, 27 – хоккейная коробка, Калужское шоссе, 7 – хоккейная коробка, стадион ОАО «КМЗ», ул. Серебровская, 32 (у школы №13), Одоевское шоссе, 102-а (у школы №63).

● **СОВЕТСКИЙ РАЙОН:** ул. Братьев Жабровых, 8 – хоккейная коробка, ул. Фрунзе, 18 (школа № 17), ул. Революции, 14 (гимназия №2).

28 декабря 2008 г. Каток на ул. М. Горького.

НАША СПРАВКА

КАК В ПРАЗДНИКИ РАБОТАЮТ РЫНКИ И ТОРГОВЫЕ ЦЕНТРЫ

● Центральный рынок (тел. 36-19-00): 1, 2, 7 января – вых.
● Рынок «Хопер» (тел. 47-33-90): 1, 2, 5 – вых.
● Рынок «Южный» (тел. 23-57-99): 1, 2, 7 января – вых.
● Кировский рынок (тел. 41-05-80): 1, 2 января – вых.
● Демидовские торговые ряды (тел. 34-66-74): 1, 2, 7 января – вых.
● Рынок «Салют» (тел. 35-15-35): 1, 2, 3, 4, 7 января – вых.
● Фрунзенская ярмарка (тел. 31-55-25): 1, 2 января – вых.
● ТЦ «Интерсити» (тел. 30-19-03): 1 января – вых.
● ТЦ «Фролов» (тел. 30-10-10): 1 января – вых.
● ТЦ «Инд-Гарник» (тел. 27-09-55): 1, 7 января – вых.
● ТЦ «Парадиз» (тел. 30-40-20): 1 января – вых.
● ТЦ «Пролетарский» (тел. 40-52-51): 1 января – вых.
● ТЦ «Миллионный» (тел. 34-36-34): 1, 2, 7 января – вых.
● ТЦ «Пенаты» (тел. 49-44-94): 1, 2 января – вых.
● ТЦ «Демидовский» (нет тел. для справок) – 1 января вых.
● ТЦ «Тройка-Посад» (тел. 36-71-15): 1, 7 января – вых.
● ТЦ «На Хлебной» (тел. 36-03-17): 1, 2, 5, 7 января – вых.
● ТК «Метро Кэш энд Керри» (тел. (4872) 25-37-00): 31 декабря – 7.00–18.00, 1 января – 14.00–22.00, 7 января – 7.00–22.00.

КАК ПОЙДЕТ ТРАНСПОРТ

В НОЧЬ с 31 декабря на 1 января трамваи и троллейбусы будут перевозить туляков до 4 часов утра. На троллейбусных маршрутах №1, 2, 6, 8 будут работать 7 машин, на маршрутах трамваев №3, 9, 12,14 – 6 вагонов.

КАК ИЗМЕНИТСЯ РАСПИСАНИЕ ПОЕЗДОВ

Движение электропоездов Московской железной дороги будет осуществляться так: **31 декабря** – по расписанию пятницы; **с 1 по 9 января** – по расписанию субботы; **10 января** – по расписанию воскресенья; **11 января** – по расписанию рабочего дня.

В расписании возможны изменения. Телефон для справок **35-75-93** (Московский вокзал).

«ЕДИНАЯ РОССИЯ» ПОДАРИЛА ДЕТЯМ ЕЛКУ!

В минувшую субботу местное отделение партии «Единая Россия» Центрального района Тулы пригласило на новогоднюю елку более 500 детишек. Мальчишки и девчонки водили хороводы с Дедом Морозом, смотрели новогодний спектакль и получали подарки!

На утреннике в филармонии дети играли с Дедом Морозом, смотрели спектакль и получали подарки!

В этот день в филармонии яблоку было негде упасть, а от красивых новогодних костюмов разбегались глаза! Кого здесь только не было – мушкетеры, звездочеты, лисички и снежинки. Ребята, от малышей до школьников, с удовольствием пели со Снегурочкой, плясали со Змеем Горынычем, во весь голос звали Деда Мороза. В большом зале стояла огромная красавица-елка, которая по просьбе маленьких гостей загоралась волшебными огоньками. А после хороводов у елки артисты филармонии показали ребятам замечательный спектакль «Сказка о царе Салтане».

Тулячки Лена и Аня ГЕНЕРАЛОВЫ.

– Нам с сестренкой очень понравился праздник, Дед Мороз и Снегурочка такие веселые, – говорит 8-летняя тулячка Аня Генералова. – Здорово, что нас сюда пригласили!

И, конечно же, были подарки! Большой сладкий подарок на этом празднике получил каждый ребенок. А еще были призы для тех ребят, кто принял участие в конкурсе сочинений «Моя любимая мама», организованном «Единой Россией». Его победители – ребята из интерната №2, школ №14 и 68 получили дипломы и подарки.

– На этот новогодний праздник мы пригласили детишек из многодетных и малообеспеченных семей, а также учеников школ района и воспитанников интерната №2, – рассказал секретарь местного отделения «Единой России» Центрального района Тулы Сергей ТХОР. – Проведение таких утренников и других детских мероприятий стало нашей доброй традицией, ведь дети – это наше будущее! Поздравляем всех детей и их родителей с Новым годом, желаем вам счастья, здоровья, тепла и добра!

Екатерина БЕЛОВА, Сергей КИРЕЕВ (фото).

НА ПРАВАХ РЕКЛАМЫ

ТРАНСПОРТ

В МЯСНОВО ПРОДЛИЛИ ДВА МАРШРУТА АВТОБУСА

С 1 января автобусы маршрутов №37 и 38 будут ходить в Мясново.

Это поможет решить проблему нехватки транспорта для жителей этого района. **Автобус №38** пойдет по новой схеме: пос. Басово-Прудное – ул. Скуратовская – пр. Ленина – ул. 9 Мая – ул. Макаренко – ул. Болдина – ул. Дм. Ульянова – Красноармейский пр. – Московский вокзал – ул. Путейская – ул. Болотова – ул. Чмутова – 12-й проезд Мяснова. На маршруте будут работать два автобуса. **Маршрут №37:** «СТОА» – ул. Рязанская – Городской переулок – ул. Станиславского – пр. Ленина – ул. Советская – Красноармейский пр. – Московский вокзал – ул. Путейская – ул. Болотова – ул. Кабакова – ул. Тихмянова – 18-й проезд – ул. Жукова – Одоевское шоссе – пос. Михалково. В этом направлении будут курсировать 7 автобусов.

В ТУЛЕ ИЗМЕНИТСЯ ТРОЛЛЕЙБУСНЫЙ МАРШРУТ

С 1 января по городу будет курсировать 11-й троллейбус.

В нашем городе сейчас работают 11 троллейбусных маршрутов, однако их нумерация непоследовательна: с 1 по 10 маршруты и маршрут №30. Для соблюдения очередности транспортники приняли решение переименовать троллейбус №30 в №11. **При этом маршрут останется прежним: Московский вокзал – Красноармейский пр. – ул. Советская – пр. Ленина – площадь Победы.**

ГДЕ КУПИТЬ ЛЬГОТНЫЕ ПРОЕЗДНЫЕ

2, 3 января с 9.00 до 17.00 льготники смогут купить проездные на январь по следующим адресам: ул. Кутузова, 13 (бывший ДК «Комбайностроителей»), ст. «Металлург» (трамвайное кольцо), ул. М. Горького, 33 (трамвайное кольцо), ст. «Северная» (троллейбусное кольцо), ул. Гоголевская, 55 (ЖЭУ), пр. Ленина, 114 (троллейбусное кольцо).

Ольга СМИРНОВА.

В Туле открыли жизненно важные для города мосты и отремонтировали дороги, а сами туляки испекли пряник-рекордсмен. «Слобода» вспомнила самые радостные и интересные события 2008 года.

ЧЕМ ЗАПОМНИЛСЯ ТУЛЕ УХОДЯЩИЙ ГОД

НА ПЛОЩАДИ НАШЛИ ГОНЧАРНУЮ СЛОБОДУ

В МАЕ 2008 года под строительство нового торгового центра власти выделили участок земли рядом с площадью Ленина. Строительство то запрещали, то разрешали, и вот, после долгих разбирательств, на стройке закипела работа.

По ходу закладки фундамента на месте строительства были найдены гончарные горны. Это настоящий переворот в истории Тулы. Теперь у тульских археологов нет сомнений: ремесленный квартал, гончарная слобода, местоположением которых традиционно считалось Заречье, располагалась именно у кремля.

Май 2008 г., пл. Ленина. При раскопках археологи нашли останки гончарных горнов.

Ноябрь 2008 г., Одоевский путепровод. После его открытия в Туле наконец-то исчезли пробки.

ДОРОГИ И МОСТЫ ТУЛЫ ОТРЕМОНТИРОВАЛИ

В НОЯБРЕ в Туле открыли после ремонта сразу три путепровода: Одоевский, соединяющий центр Тулы с Мясновом, мост по Калужскому шоссе, ведущий к «Metro», и автотранспортную развязку на трассе «Крым». Руководил открытием мостов лично губернатор Вячеслав Дудка, который прилюдно извинился перед всеми автолюбителями и автомобилистами, «терпевшими неудобства такое долгое время».

В этом году отремонтировали и проспект Ленина, положив новый асфальт от Советской до Скуратова. Единственное, что не положили третий слой, так называемую прорезиненную подушку – в этом году такое покрытие сделали только от улицы Советской до улицы Пушкинской. Так что самое «веселое» у туляков еще впереди: а ну как у города появятся деньги в следующем году на окончание работ?

В КРИВОЛУЧЬЕ ОТКРЫЛИ НОВЫЙ СПОРТКОМПЛЕКС

УНИВЕРСАЛЬНЫЙ спорткомплекс находится на ул. Бардина за зданием ДК металлургов, в парковой зоне, где раньше располагались «американские горки». В нем есть две игровые площадки, тренажерный зал, медпункт, буфет и душевые. После осмотра комплекса его подарили Тульской области, и теперь здесь проходят соревнования и занимаются спортом дети.

Апрель 2008 г. Новый спорткомплекс построили на пустыре, где раньше стояли знаменитые «Американские горки».

В ТУЛЕ ПОЯВИЛСЯ ЧУДО-ТРАМВАЙ

ТРАМВАЙНЫЙ парк города в этом году пополнился сверхсовременным низкопольным вагоном. Таких нет ни в одном другом городе России. Трамвай «ЛМ-2008» доставили из Питера по спецзаказу и пустили по маршруту №12. Стоимость одного вагона – 12 млн. руб. Кабина водителя оснащена бортовым компьютером. Вагон оборудован камерами видеонаблюдения – водитель может видеть на мониторе в своей кабине все, что происходит в салоне, и следить за габаритами трамвая.

В 2009 году тулякам купят еще шесть таких же шикарных трамваев.

ЗА ТУЛЯКАМИ НАЧАЛИ СЛЕДИТЬ

В ФЕВРАЛЕ 2008 года перекрестки центральных улиц Тулы оснастили видеокамерами, которые в режиме реального времени фиксируют движение транспорта. Теперь за движением единовременно следят 45 камер, стоимость каждой – 120 тыс. руб. Вся информация о движении на дорогах передается в единый диспетчерский центр, где транслируется на огромных мониторах. Диспетчер отслеживает ситуацию на дорогах и координирует движение транспорта. Из 45 камер 15 особенные – «интеллектуальные». Они транслируют происходящее и анализируют ситуацию на дороге. «Умные» камеры собирают информацию о количестве легковых и грузовых машин, муниципального транспорта, средней скорости движения, интервале между автомобилями, количестве заторов. А еще могут фиксировать нарушения правил движения. Камеры расположены на перекрестках пр. Ленина, ул. Октябрьской, ул. Советской, ул. Пролетарской со смежными улицами.

За движением на тульских улицах присматривают 45 камер.

Февраль 2008 г. Самый большой тульский пряник готовили 8 часов, а съели за две минуты.

ТУЛЬСКИЙ ПРЯНИК ПОПАЛ В КНИГУ РЕКОРДОВ РОССИИ

В ФЕВРАЛЕ 2008 года тульские кондитеры фабрики «Ясная Поляна» изготовили самый большой в России печатный пряник и прославились на всю страну. Главный редактор «Книги рекордов России» Алексей Свистунов зафиксировал рекорд самого большого и вкусного пряника. Вес пряника-рекордсмена – 43,4 кг, длина – 220 см, ширина – 60 см, толщина – 5,5 см. Его делали 8 часов, а съели на площади всего за 1 минуту 43 секунды.

КСТАТИ

ЧЕМ УДИВЛЯЛИ ТУЛЯКОВ ЧИНОВНИКИ?

Тульские политики удивляли не только туляков, но и друг друга!

Владимир МОГИЛЬНИКОВ.

Мэр города Владимир Могильников пообещал Туле «мусорного робота». Теперь его разрабатывает отдел ГНПП «Сплав». Робот станет первым роботом России, он будет чистить мусорокамеры паром и обследовать их на предмет износа. Этим заявлением на пресс-конференции мэр удивил не только журналистов, но и сидевшего рядом с ним главу администрации Альберта Уколова.

Альберт УКОЛОВ.

Глава администрации Тулы Альберт УКОЛОВ стал автором идеи и спонсором выпуска книги. Издание называется «Мэр жжет» и представляет собой сборник прикольных выражений мэра Владимира Могильникова. Книга вышла тиражом в 50 экземпляров и разошлась по «белому дому» – мэр раздарил ее друзьям и знакомым.

Алексей КОРАБЛЕВ.

Вице-губернатор Алексей КОРАБЛЕВ весной этого года открыл мотосезон в Туле. Под его предводительством «банда» байкеров из тульских мотоклубов с ветерком прокатилась по всему городу.

Вячеслав ДУДКА.

А вот губернатор Вячеслав ДУДКА удивился сам. На III Тульском экономическом форуме ему преподнесли в подарок его собственный бюст работы воронежского мастера, только почему-то «блондинистый». Бюст сделан из цельного куска древесины и весит около 5 кг.

MySLO.ru > Газета «Слобода» > > Жизнь Тулы и области
Оценить статью
Добавить комментарий

КОЛОНКА РЕДАКТОРА

Татьяна АЛЕКСЕЕВА
E-mail: Alex_editor@sloboda.tula.ru
тел. 23-31-55

С НОВЫМ ГОДОМ!

Дорогие наши читатели и партнеры, друзья!

Не будем говорить о том, каким сложным и трудным был уходящий високосный 2008 год. Мы его прожили. В нем были и радость побед, и горечь потерь… Но со временем вспоминаться будет только хорошее – есть такое свойство у человеческой памяти.

Поэтому мы, подводя итоги уходящего года, вспомнили только хорошие события, добрых и отзывчивых людей, которые украсили собой этот год. Именно о них – этот новогодний номер «Слободы».

Кстати, он необычный – 53-й. Вот она прелесть високосного года – вы, наши читатели и партнеры, получили на один номер «Слободы» в год больше, чем всегда.

Что пожелать в Новом году? Конечно, здоровья и любви. Пусть каждый день нового года приносит хоть небольшие, но приятные сюрпризы и радости. Удачи в делах, гармонии в отношениях, душевного спокойствия и интереса к жизни!

Говорят, жизнь скучна без новых ярких впечатлений. Но для этого совсем не обязательно отправляться за дальние моря-океаны. Можно просто по-новому посмотреть на привычные вещи. Пусть в новом году у вас все будет хорошо!

Мы подготовили для вас веселую видеооткрытку. Чтобы посмотреть ее, кликните в интернете на ссылку **http://www.tula.rodgor.ru/site/other/84.**

С Новым годом!

КУРС ВАЛЮТ

ДОЛЛАР: 29,01 руб.

▲ + 74 коп. за неделю

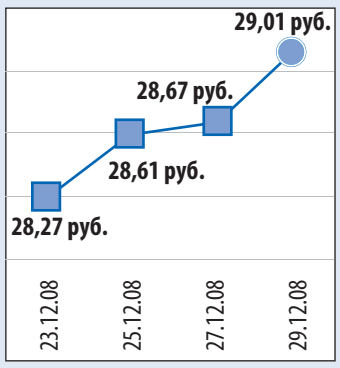

ЕВРО: 40,79 руб.

▲ + 1,06 руб. за неделю

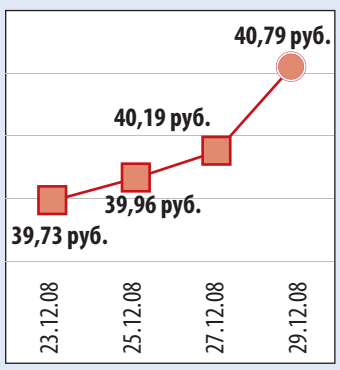

Выбери лучший курс валюты в тульских обменниках на MySLO.ru > «Курс валют»

По данным на 29 декабря 2008 г.

ЧТО ВЫ ЖДЕТЕ ОТ НОВОГО ГОДА?

Об этом мы спросили у туляков на улицах города.

Юрий ТРОШКИН, 22 года, студент:
«Жду, когда я наконец-то закончу институт – это должно случиться как раз в 2009 году».

Анна ВИНОГРАДОВА, 22 года, специалист по работе с корпоративными клиентами:
«Жду новых успехов, достижений и подарков».

Альберт СОНИН, 41 год, уличный художник:
«Жду хороших перемен, чтобы кризис быстрее кончился и чтобы картины у меня покупали».

Алиса БРУДЗИНСКАЯ, пенсионерка:
«Я жду от нового года увеличения пенсии, которое обещал Владимир Путин».

Сергей ШЕСТОВ, 32 года, охранник:
«Жду от нового года удачи и стабильности в житейском плане. Того, что кризис закончится и страна начнет дальше расцветать».

Виктория КОРЯКИНА, 17 лет, студентка:
«Легкой сессии, миллион долларов, машину, квартиру и мужа-президента! И еще много снега».

Алексей ДЕНИСОВ, 17 лет, студент:
«Жду подарков. А еще надеюсь увидеть Деда Мороза, который в детстве ко мне так и не пришел».

Юлия ШЕСТОВА, 30 лет, домохозяйка:
«От нового года я жду удачи, везенья и счастья».

Александр ИВАНОВ, 25 лет, военнослужащий:
«От нового года я жду снега».

Зоя ГРИШИНА, 71 год, пенсионерка:
«Не жду ничего хорошего… Мы всю жизнь живем надеждами, а они рушатся».

Александр, 25 лет, фотограф и программист:
«От нового года жду новых свершений, чтобы потом было о чем вспомнить».

Владимир МИХАЙ, 20 лет, грузчик:
«Жду от нового года елки и веселья с семьей».

Олег КИРЬЯНОВ, 69 лет, пенсионер:
«От нового года? Пока что не жду от него ничего хорошего».

Рустам МИХАЙ, 18 лет, рабочий:
«От нового года жду веселых праздников, чтобы сам Новый год отмечать с семьей».

Людмила ХОХЛОВА, 60 лет, пенсионерка:
«Ждем, чтобы с лекарствами у льготников в этом году было лучше».

Владимир ЖИДОМИРОВ, 17 лет, учащийся:
«Жду от нового года подарков, связанных с компьютерной техникой».

Татьяна САМСОНОВА, 44 года, строитель:
«От нового года жду только хорошего: что у всех людей будет работа, а у детей – здоровье».

Евгений КОЛОТЕВ, 27 лет, фотограф:
«От нового года я жду ярких ощущений, новых сил и новых интересных проектов».

АКЦИЯ «СЛОБОДЫ»

«СЛОБОДА»: ТЕПЕРЬ С DVD-ДИСКОМ!

Покупая любимую газету, вы можете приобрести лицензионный диск с кинохитами всего за 50 рублей.

СХЕМА ПРОСТА.

■ Если вы берете газету **в киосках «Роспечать»,** просто спрашивайте диск с DVD-фильмами. Вам продадут его за 50 рублей (газета оплачивается отдельно).

■ Привыкли покупать «Слободу» **в сети супермаркетов** (SPAR, Квартал, Лига, Семейная копилка, Экоритейл) – спрашивайте диск на кассе при оплате покупки.

30 декабря вместе с новым номером газеты «Слобода» вы можете купить два диска с фильмами **«Три орешка для Золушки» и «Реальная любовь»**.

В сказке «Три орешка для Золушки» обычный сюжет – злая мачеха Золушки хочет выдать свою глупую дочь за перспективного принца. А тот не собирается жениться, но на балу появляется прекрасная незнакомка в маске...

Фильм «Реальная любовь» – настоящая рождественская сказка для взрослых. Любовь в этом фильме правит всеми: от нового министра-холостяка до стареющей рок-звезды. Любовь приносит хаос в жизнь каждого. Их судьбы сталкиваются, перемешиваются и достигают апогея в канун Рождества – снова, снова и снова – что приводит к романтическим, веселым и горестно-радостным последствиям для всех, кому повезло или не повезло попасть под чары любви.

! **ДРУЗЬЯ!** Что бы еще вы хотели в свою фильмотеку? Давайте вместе создавать киноколлекцию! Мы обязательно учтем ваши пожелания. **Звоните по тел. 23-36-99.**

ЧИТАТЕЛИ «СЛОБОДЫ» СПАСЛИ ЯРОСЛАВУ ИЗ «СТРАНЫ ГЛУХИХ»

Лариса ТИМОФЕЕВА.
Фото Андрея ВАРЕНКОВА.

Трехлетней Ярославе Морозовой из Щекина сделали сложнейшую операцию. Теперь у девочки есть шанс научиться говорить.

ЖДАТЬ БОЛЬШЕ НЕЛЬЗЯ...

В «Слободе» №26 от 25 июня в рубрике «Читатели, поможем друг другу!» мы рассказали о малышке Ярославе из Щекина – милой и очаровательной девочке, но, к сожалению, ничего не слышащей. В три года Яся даже не знала, как ее зовут и не могла говорить.

Ярослава не слышала с рождения: сказались последствия родовой травмы. Девочка всегда ходила в обычный садик. Но чем дальше, тем сложнее Ясе и ее родителям и воспитателям становилось общаться. Цифровые слуховые аппараты не справлялись с большой потерей слуха, и врачи озвучили родителям Яси единственный выход из ситуации – кохлеарная имплантация, после которой девочка сможет слышать на уровне здорового человека.

– Сердце разрывается оттого, что у дочки нет речи, что она не зовет меня мамой, – рассказывала нам тогда Кристина Морозова, мама Ярославы.

ВЫХОД ЕСТЬ!

В Российском научно-практическом центре аудиологии и слухопротезирования Ярославу поставили в очередь на бесплатную операцию. Очередь маленькой тулячки должна подойти, когда девочке исполнится 9 лет...

Родители Ярославы, Кристина и Евгений Морозовы, понимали, что столько ждать нельзя. Если не сделать операцию в ближайшее время, то их дочку ждал бы садик для глухих детей, спецшкола. Значит, любой ценой нужно поставить имплантат сейчас.

Кристина МОРОЗОВА говорит материнское спасибо всем, кто не дал ей отчаяться и вернул слух ее дочке Ясе.

Возможность сделать операцию быстрее была, но стоила она 980 тысяч рублей. В департаменте здравоохранения в помощи отказали: на данный вид операции квот не предусмотрено. И тогда Кристина и Евгений начали действовать. Они написали письмо на имя Президента Владимира Путина, на имя министра здравоохранения Татьяны Голиковой. А еще отчаявшиеся родители обратились за помощью ко всем читателям «Слободы». Наша статья называлась: «Спасите Ярославу из «Страны глухих»!» Мы опубликовали расчетный счет, на который можно было перечислять деньги на операцию малышке. И вы, друзья, откликнулись!

> «Сердце разрывалось оттого, что у дочки не было речи, что она не звала меня мамой».

«МЫ ПОБЕДИЛИ БОЛЕЗНЬ!»

4 сентября Ярославе сделали операцию! Малышке поставили кохлеарный имплантат на правое ухо. Сейчас девочка слышит и уже начала произносить первые звуки!

– Мы выражаем огромную благодарность всем, всем, всем, кто откликнулся на наш крик о помощи, – говорит Кристина Морозова. – Кто был с нами рядом в очень трудные минуты, кто верил в нас, переживал и поддерживал. Кто был уверен, что общими усилиями нам удастся победить болезнь. Огромное спасибо всем тем, кто оказал материальную и моральную помощь. Спасибо всем за терпение и понимание.

Конечно, можно было поставить крест на ребенке и отдать его в сад для глухих детей, чем бороться за него и достичь нереального результата – операции по восстановлению слуха. Но родители Ярославы сделали это.

– Нам предстоит еще очень много и долго трудиться, – говорит Кристина Морозова. – Сейчас для нас главная цель – заставить имплантат работать! Раскачать этот механизм, чтобы у ребенка было желание говорить. Ясе нужно показать, что, например, стиральная машинка несет свой звук, пение птиц – свой звук, человеческая речь – свой. С сурдопедагогом и логопедом мы будем работать минимум до семи лет. Если мы с большим упорством, через слезы, будем заниматься – тогда результат придет! У моей Яси есть огромные шансы догнать в развитии своих сверстников и стать нормальным жизнерадостным ребенком!

ХОЧУ СКАЗАТЬ СПАСИБО!

Говорить теплые слова друг другу так приятно! А под Новый год так хочется сказать спасибо людям, которые помогли нам в трудную минуту...

ЮРИЮ ШАХОВУ, АЛЕКСАНДРУ СТЕПОВОМУ за приобретение для меня газового отопительного котла, а также директору ООО «Ваш дом» в Киреевске В. В. Маркину, начальнику ЖЭС В. Д. Карпову, мастеру СТО Антонине Мещеркиной, слесарю Анатолию Камышову за помощь в установке котла. Огромное спасибо всем за тепло в моем доме!

Татьяна Никитенкова, Киреевск.

КАРДИОЛОГУ МСЧ №4 ЛЮДМИЛЕ ЗАЙЦЕВОЙ, АЛЕКСЕЮ БЕРЕЗИНУ. Дай им Бог крепкого здоровья и отличного настроения. Людмила Валентиновна, оставайтесь всегда такой же внимательной и доброжелательной к своим пациентам. Алексей Александрович, низкий Вам поклон!

Г. М. Талдыкина.

КОЛЛЕКТИВУ ВОЕННО-МЕМОРИАЛЬНОЙ КОМПАНИИ, Елене Васильевой, Владимиру Валяеву за безупречно выполненную работу. Эти люди работают по принципу «Чужого горя не бывает». В наше время, когда человеческие отношения значительно деформированы, это особенно ценно.

Ирина Васильевна Леонова.

ЭКИПАЖУ АВТОБУСА №21. 14 декабря я возвращался с дачи и у меня случился сердечный приступ. Водитель и кондуктор сразу же остановили автобус, раскрыли двери и вызвали «скорую помощь». Сердечное спасибо за участие и помощь.

Пассажир Николай Петрович.

ООО «ТУЛГОРЭЛЕКТРОТРАНС» за помощь в издании моей третьей книги «Жребий».

Нина Сергеевна Пучкова.

НАДЕЖДЕ ЕФИМОВОЙ, врачу терапевтического отделения горбольницы №8 на Косой Горе. Дай Бог, чтобы она весь свой век оставалась такой же доброй, внимательной, чуткой, честной и бескорыстной. Она – доктор-сказка. Желаю Надежде Михайловне крепкого здоровья, счастья и успехов в труде.

Антонина Васильевна Агеева.

ВРАЧАМ 3-Й ГОРБОЛЬНИЦЫ ПОСЕЛКА СКУРАТОВО. Здесь работают прекрасные медсестрички Татьяна Купрюшина, Анна Смирнова, Татьяна Волченкова, медбрат Дмитрий Леонов. Санитарочки Таисия Арефьева, Алия Гафуевна, Лидия Лобанова, раздатчица еды Анна Рожкова. А руководит этим коллективом Елена Александровна Подкосова, большой души человек! Низкий всем поклон.

Юрий Львович Ерохин.

НИНЕ ХАПОВОЙ, начальнику отдела по обеспечению санаторно-курортным лечением льготной категории граждан. Огромное Вам спасибо, Нина Викторовна, за чуткое внимание, душевность и профессионализм по отношению к нам, пенсионерам-льготникам и инвалидам. Храни Вас Господь!

Б. Т. А., Ефремов.

КСТАТИ

СПАСИБО ВРАЧАМ ЗА МОЮ ДОЧКУ!

ХОЧУ СКАЗАТЬ БОЛЬШОЕ ЧЕЛОВЕЧЕСКОЕ СПАСИБО и поздравить с наступающими праздниками медиков, благодаря которым моя малышка появилась на свет. Некоторые врачи говорили, что я никогда не смогу стать матерью. Но у меня получилось!

Спасибо гинекологу Тульской облбольницы Ольге Волковой, зав. женской консультацией Тульского родильного дома №1 Ольге Малофеевой, сотрудникам роддома №1 Галине Сундеевой, Людмиле Юдиной, всем докторам и медсестрам реанимации, заведующей и медсестрам детского отделения. Спасибо областному нефрологу Игорю Войтенко. Все эти люди компетентны в профессии, тактичны и деликатны с пациентами. Моей дочери 12 января исполнится 9 месяцев – это чудесный и здоровый ребенок. Хочу пожелать всем врачам крепкого здоровья, успехов в работе и всего самого наилучшего.

Вероника Королева.

ДРУЗЬЯ! Вам тоже есть кому сказать теплые слова благодарности? Присылайте свои письма по адресу: 300026, Тула, а/я 1431, «Слобода» или на timofeeva@sloboda.tula.ru. Тел. 33-64-50.

Ведущая рубрики Лариса ТИМОФЕЕВА.

MySLO.ru > Газета «Слобода» > >Благодарю!
Оценить статью
Добавить комментарий

МОСКОВСКИЙ КРЕДИТНЫЙ БАНК

Уважаемые клиенты!

Поздравляем вас
с Новым годом и Рождеством!

Пусть Новый год
и праздник Рождества
Подарят ощущенье волшебства!
Пусть огонек свечи согреет дом,
Пусть запах свежей хвои будет в нем!
Пусть рядом будут близкие друзья,
Пусть будет счастлива и радостна семья!
Пусть полной чашей будет дом,
Любовь и дети будут в нем!
Пусть будет радость, много смеха,
Удачи блеск, цветы успеха!
Пусть жизнь украсит счастья свет!
Красивых, добрых,
мирных лет!

Генеральная лицензия Банка России №1978

НА ПРАВАХ РЕКЛАМЫ

РЕСО ГАРАНТИЯ
Страховое общество РЕСО-Гарантия

Дорогие туляки!
Сердечно поздравляем
вас с Новым годом!

Пусть весь 2009 год успех
и удача сопутствуют вашим
самым смелым планам
и начинаниям. Пусть
неожиданности, нарушающие
иногда течение жизни, будут
только приятными.
А страховую защиту
и спокойствие мы вам
гарантируем!

Филиал в Туле:
ул. Советская, 31, тел. 700-151.

Офисы в Туле:
ул. Советская, 2, оф. 220, тел. 365-996;
ул. Октябрьская, 37, тел. 251-506;
ул. Кирова, 25, тел. 405-494.

Лиц. ФССН С 1209 77

НА ПРАВАХ РЕКЛАМЫ

ДОРОГИЕ ЗЕМЛЯКИ!

От всего сердца поздравляю вас с наступающим Новым годом! Уходящий год был нелегким, но очень плодотворным для всей страны, наполненным судьбоносными событиями и атмосферой созидания.

Пожалуй, впервые за многие годы Россия подошла к рубежу, позволяющему реально поставить задачу построения социального государства, обращенного лицом к человеку.

На это направлена и наша региональная политика. Устойчивая динамика социально-экономического развития, реализации инвестиционных проектов, формирование промышленных округов, позитивные изменения во всех сферах жизни Тульской области обеспечивают поступательное движение вперед, открывают новые возможности для людей, для раскрытия их потенциала.

Сегодня мне хочется поблагодарить всех жителей Тульской области за поддержку, за доверие и понимание, за ваше активное участие во всех делах, больших и малых. Все, чего удалось достичь, мы сделали вместе. Уверен, и наш регион, и вся страна продолжат курс на созидание.

От всей души желаю вам крепкого здоровья, удачи, исполнения задуманных планов, благополучия в семье, мира и благоденствия нашей любимой Отчизне!

Пусть сбудутся все самые заветные ваши мечты! Счастья вам, дорогие друзья! С наступающим Новым годом!

Вячеслав ДУДКА, губернатор Тульской области.

ПОСУДА
ДЛЯ РЕСТОРАНОВ, БАРОВ И КАФЕ

Новым годом!

Тула,
ул. Сурикова, 20,
2-й эт., оф. 207,
тел. 8(4872) 35-84-47,
тел./факс 8(4872) 35-89-77,
E-mail:dish@land.ru

НА ПРАВАХ РЕКЛАМЫ

Дорогие преподаватели, студенты и абитуриенты!

Сердечно поздравляю вас с замечательным праздником — Новым годом!

Уходящий 2008 год был для всех нас очень важным, богатым самыми разнообразными событиями и достижениями: в экономике, социальной сфере, образовании и науке. Многим из сделанного мы по праву можем гордиться. В этом заслуга каждого из нас. Своим трудом, неравнодушием и активным отношением к жизни мы делаем родную область поистине опорным краем державы. Сегодня от нашего труда, инициативы и гражданской ответственности зависит благополучие тульского края, нашей Родины.

Пусть Новый год принесет с собой только удачные начинания, яркие впечатления, творческие и профессиональные победы. Желаю вам крепкого здоровья, душевного покоя и мира, счастья и семейного благополучия в наступающем году!

Ректор ТулГУ М. В. Грязев.

НА ПРАВАХ РЕКЛАМЫ

ГРУМАНТ
парк-отель

Поздравляем
с Новым годом
и приглашаем
посетить
наш парк-отель!

Тульская обл., Щекинский р-н, 201-й км трассы "Москва-Симферополь"
т./факс: (4872)40-42-25, 40-42-90, (495)981-04-57.
E-mail mail@grumanty.ru www.grumanty.ru

НА ПРАВАХ РЕКЛАМЫ

Клуб "ДаЯна"
С Новым годом!
Поздравляем всех туляков
с наступающими праздниками
и приглашаем посетить наш клуб!
К вашим услугам кафе, сауна и отличное настроение!
Пос. Косая Гора, ул. Горького, 15-а. Тел. 23-89-32.

НА ПРАВАХ РЕКЛАМЫ

Св. о госаккр. №0626 от 04.07.02 г. Лицензия МО РФ №3205 от 14.07.2004 г.
МЕЖДУНАРОДНЫЙ ИНСТИТУТ ЭКОНОМИКИ И ПРАВА
Поздравляем с наступающим Новым годом!
ОБЪЯВЛЯЕТ НАБОР НА ФАКУЛЬТЕТЫ
• Юридический • Экономики и управления
Сроки обучения
5 лет - на базе среднего (полного) образования.
3,5 года - на базе высшего и среднего профессионального образования.
1,5 года - на базе высшего профильного образования.
Зачисление по переводу из других вузов.
Форма обучения заочная. Библиотека. Интернет. Аспирантура. Государственный диплом.
Адрес МИЭП: Тульская обл., Щекино, ул. Луговая, 1, 3-й этаж (ост. "Больница").
Тел./факс 8(48751) 5-39-70.

НА ПРАВАХ РЕКЛАМЫ

УВАЖАЕМЫЕ ЗЕМЛЯКИ!

Примите самые искренние и сердечные поздравления с наступающим 2009-м годом!

Для всех нас уходящий 2008-й год был по-своему памятным. Он принес каждому множество самых разных событий и впечатлений. Для Тульской области это был год интенсивного социально-экономического роста. Значительную роль в этом сыграла эффективная законодательная база. Она пополнилась десятками законов благодаря продуктивной работе регионального парламента в тесном сотрудничестве с губернатором области Вячеславом Дмитриевичем Дудкой, территориальными структурами федеральных органов, администрацией региона и муниципальными образованиями. Одним из важнейших достижений стало принятие первого в истории области трехлетнего бюджета.

Обеспечение экономического развития и повышения уровня жизни людей и в следующем году будут приоритетными задачами для депутатов областной Думы. Нам многое еще предстоит сделать, чтобы Тульский край был успешным и процветающим. Так пусть же 2009-й будет годом созидательного труда и реализации всех намеченных планов!

От всей души желаю вам, уважаемые друзья, крепкого здоровья, неиссякаемой энергии, веры в свои силы! Мира, добра и благополучия в наступающем году!

С Новым годом!

Олег ТАТАРИНОВ, председатель Тульской областной Думы.

НА ПРАВАХ РЕКЛАМЫ

ФИЛИАЛ ГОСУДАРСТВЕННОГО ОБРАЗОВАТЕЛЬНОГО УЧРЕЖДЕНИЯ ВЫСШЕГО ПРОФЕССИОНАЛЬНОГО ОБРАЗОВАНИЯ «ОРЛОВСКАЯ РЕГИОНАЛЬНАЯ АКАДЕМИЯ ГОСУДАРСТВЕННОЙ СЛУЖБЫ» В ТУЛЕ

С Новым годом!

Желаем счастья, здоровья и благополучия в наступающем году!

Пр. Ленина, 28. Тел.: (4872) 31-23-06, 35-48-06, 35-47-14.

Федеральное агентство по образованию Лиц. серия А №179 от 18.07.06 г. выд. ФО по надзору в сфере обр. и науки

НА ПРАВАХ РЕКЛАМЫ

Дорогие друзья!

Наступающий 2009 год, как и любой другой, для всех нас начнется с шепота снежинок, аромата свежей хвои и удивительного, таинственного праздника.

С этим лучшим в мире праздником мы поздравляем всех туляков, а среди них – тысячи наших студентов, выпускников и преподавателей, их родителей и близких, всех наших друзей и, конечно, тех, кто придет к нам в новом году, чтобы с нашей помощью воплощать в жизнь свои мечты. И желаем всем в этом году крепости воли и духа, решительности и смелости и – обязательно – немного везения. А еще желаем гармонии в душе, терпимости, взаимопонимания и настоящей любви.

С Рождеством! И с Новым годом!

По поручению Деда Мороза Александр Сергеевич АЗАРОВ, директор Тульского филиала Российского нового университета

НА ПРАВАХ РЕКЛАМЫ

ТБ БАНК ТУЛЬСКИЙ ПРОМЫШЛЕННИК

Поздравляем Вас с Новым годом и Рождеством! Пусть чудесное настроение этих праздничных дней сохранится у Вас надолго, а наступающий Новый Год подарит радость и исполнение желаний!

ОАО Банк "Тульский Промышленник"

Лицензия ЦБ РФ № 2382 от 10.12.2003 г.

НА ПРАВАХ РЕКЛАМЫ

Вест-Акрас страховая фирма

С Новым Годом!

Поздравляем с наступающими праздниками! Желаем счастья, здоровья, удачи и благополучия вам и вашей семье!

Тула, ул. Тургеневская, 50, оф. 509, тел. 311-544.

Лиц. 4528Д от 23.09.03 г., Лиц. 3878Д от 23.07.02 г.

НА ПРАВАХ РЕКЛАМЫ

Поздравляем с Новым годом и Рождеством!

Желаем благополучия и процветания! Пусть Вам сопутствует удача, а уверенность в своих силах поможет справиться с любыми трудностями

www.nomos.ru

НОМОС БАНК

НА ПРАВАХ РЕКЛАМЫ

Поздравляем Вас с Новым годом!

Пусть каждый день наступающего года будет наполнен радостью Ваших побед и достижений!

Желаем, чтобы наступающий год стал началом благоприятных перемен и успешных свершений для Вас и Ваших близких.

Крепкого Вам здоровья, веры в свои силы, успехов во всех начинаниях, мира, добра и уюта Вашим семьям!

НАЦИОНАЛЬНАЯ СТРАХОВАЯ ГРУППА

www.nig.ru

Тула, Хлебная площадь, 5, офис 404.

Тел. (4872) 36-24-88.

СОАО "НСГ" Лицензия ФССР СИ № 1836.50 от 25.12.2006 г.

НА ПРАВАХ РЕКЛАМЫ

Дорогие жители города-героя Тулы!

Сердечно поздравляю вас с наступающим Новым годом!

Примите наилучшие пожелания крепкого здоровья, счастья, семейного благополучия, удачи и выполнения поставленных задач! Пусть теплота и забота близких вам людей, добро, дружеское участие сопутствуют вам всегда и везде!

Генеральный директор ЗАО «Тулагоргаз» В. Н. БОЛЬШОВ

НА ПРАВАХ РЕКЛАМЫ

МЕХА на Советской

Ул. Советская, 16.
www.mehavtule.ru
(4872) 27-27-25

С Новым годом!

Новогоднее предложение

СКИДКИ от 10000 р. до 40000 р. на шубы из норки

КРЕДИТ

СКИДКИ от 5000 р. до 15000 р. на шубы из каракуля

СКИДКИ до 5000 р. на шубы из мутона

Действует до 12 января 2009 г.

НА ПРАВАХ РЕКЛАМЫ

ДОРОГИЕ ТУЛЯКИ!

Встречая Новый год, мы вспоминаем о самых радостных минутах уходящего, подводим итоги, думаем о будущем.

Владимир МОГИЛЬНИКОВ.

2008 год подарил нам много важных событий. В Туле, как и во всей стране, он прошел под эгидой Года семьи. Масштабные работы по развитию, благоустройству Тулы также были нацелены на то, чтобы тульские семьи жили лучше, комфортнее. В городе при поддержке администрации Тульской области капитально отремонтирован Центральный роддом, Одоевский путепровод, подземный переход на ул. Станиславского, реконструирован ряд медучреждений, приведены в порядок дороги, благоустроены дворы, открыты новые скверы, в Пролетарский район пущен троллейбус. Строятся новые дома, развивается транспортная отрасль.

Альберт УКОЛОВ.

Большая работа ждет нас и в новом 2009 году. Мы приложим все усилия к тому, чтобы наша Тула становилась год от года красивее, ухоженнее, современнее.

От всей души желаем всем жителям Тулы крепкого здоровья, счастья, уверенности в завтрашнем дне, мира и благополучия. Пусть сбываются мечты и воплощаются желания, невзгоды останутся позади, а в новом году будет только хорошее! Пусть любовь, успех, процветание, радость, достаток придут в каждый дом!

Глава муниципального образования город Тула В. С. МОГИЛЬНИКОВ.
Глава администрации города Тулы А. В. УКОЛОВ.

НА ПРАВАХ РЕКЛАМЫ

НА ПРАВАХ РЕКЛАМЫ

НА ПРАВАХ РЕКЛАМЫ

НА ПРАВАХ РЕКЛАМЫ

ЗАВТРА НАЧИНАЕТСЯ СЕГОДНЯ

ОТКРЫТИЯ 2008

Театральный фестиваль «Завтра начинается сегодня!» открывал спектакль «Тень» по одноименной пьесе Евгения Шварца.

Конец года радует нас новыми яркими открытиями. В начале декабря был объявлен старт областного детского театрального фестиваля «Завтра начинается сегодня!». Одним из первых конкурсных спектаклей, которые посмотрело жюри, стала работа под названием «Тень» по одноименной пьесе Евгения Шварца.

Это далеко не первый актерский опыт театральной студии «Образ», ведь ей в этом году исполнилось восемнадцать (!) лет. Все эти годы студия живет и работает на базе 30-й тульской гимназии. – «Театр – это не только работа и постановка спектаклей, – говорит руководитель студии **Ольга Филиппова,** – это общение во время выступлений, фестивалей, поездок. Мы все здесь вместе: есть и младшая группа, и родительская студия. Идея фестиваля «Завтра начинается сегодня!» – мир без оружия – нам близка, поэтому мы приняли в нем участие. Мы помним, как год назад на улицах Тулы появились яркие ладошки, и рады, что традиция продолжается».

Идея проведения детского театрального фестиваля родилась в банке «Экспресс-Тула» и была активно поддержана департаментами образования и культуры. Заявки на участие в фестивале уже подали более 30 театральных коллективов. Они будут показывать свои спектакли до середины марта. Затем подведение итогов и гала-концерт, на котором состоится награждение лауреатов и дипломантов фестиваля «Завтра начинается сегодня!».

Завершая год, банк подготовил сюрприз не только юным тулякам, но и их мамам и папам. **27 декабря по адресу: ул. Вильямса, 26 начал свою работу новый офис банка «Экспресс-Тула».** Здесь, как и во всех офисах банка, клиентам предоставляются услуги по кредитованию и размещению вкладов, обслуживанию пластиковых карт. Здесь можно произвести денежные переводы, без комиссии оплатить коммунальные услуги и телефон. Для клиентов-юридических лиц новый офис банка предоставляет услуги по расчетно-кассовому обслуживанию.

27 декабря по адресу ул. Вильямса, 26 начал свою работу новый офис банка «Экспресс-Тула».

И все же в канун наступающего года важно подвести итоги уходящего. Константин Аркадьевич, довольны ли Вы итогами 2008 года?

Председатель Правления КБ «Экспресс-Тула» **Константин Томенчук:** «Да, вполне. Банк динамично развивается. **С начала года объем активов увеличился на 819 млн.рублей и на 1 декабря составляет 3,7 млрд. рублей.** Кредитный портфель вырос **с 2,1 млрд. до 2,5 млрд. рублей.** В этом году мы установили **11 новых банкоматов,** сейчас в Туле и области их уже **44.** Расширилась и география представительств банка. В соответствии с планами развития в текущем году открыты пять новых офисов: **один в Узловой и четыре в Туле – на ул. Пузакова, 1, ул. Кирова, 23, в мебельном центре «Таурус» и здесь, на ул. Вильямса, 26.**

Стратегия развития банка останется прежней. Мы региональный банк: работаем для жителей Тулы и Тульской области. Особое внимание обращаем на качество обслуживания и внимательное отношение к каждому клиенту. И это в нашей работе останется неизменным».

Иван ДЕМИДОВ. Фото автора.

НА ПРАВАХ РЕКЛАМЫ

ТУЛЯКИ-ГЕРОИ 2008 ГОДА

Эти люди совершили подвиг, сотворили настоящее чудо – рискуя собственной жизнью, спасли других.

ИНЖЕНЕР И МЕДСЕСТРА ПОДАРИЛИ ЖИЗНЬ 5-ЛЕТНЕМУ ВАНЕ

Светлана Горшкова, которая оживила мальчишку после клинической смерти, стала для него второй мамой.

В ИЮЛЕ во время купания в Оке утонул 5-летний новомосковец Ваня Кузнецов. Искать малыша бросились несколько мужчин. Среди них – тульский инженер **Сергей Шутов**. 10 минут мужики прочесывали прибрежную зону, ныряя до полного изнеможения.

Сергей ШУТОВ.

– Шансы таяли, но остановить поиски было подобно преступлению! – вспоминает Сергей. – Я нырял, пока не увидел под водой свернувшееся калачиком тельце…

Бездыханное тело мальчугана вынесли на берег. По счастливой случайности рядом оказалась медсестра Светлана Горшкова.

– Вокруг царила паника. А мальчик был весь синий, зрачки расширились – клиническая смерть! Но я верила, что его еще можно спасти, и решила реанимировать, пока не упаду без сил. И все получилось – Ваня задышал.

Мальчуган попал в реанимацию, но уже через пару дней его перевели в общую палату. Выздоровление Вани медики назвали чудом! Сейчас Ваня полностью выздоровел и чувствует себя замечательно, а Светлана стала для него второй мамой:

– Мы до сих пор поддерживаем отношения с мамой Вани Татьяной. Недавно я поздравляла малыша с днем рождения, а на днях мы обменялись подарками к Новому году.

Светлана ГОРШКОВА стала для Ванечки второй мамой: ведь она подарила ему вторую жизнь!

Ольга МОИСЕЕВА и не подозревала, что станет для кого-то ангелом-хранителем!

ТУЛЯЧКА СПАСЛА 2-ЛЕТНЕГО МАЛЫША

Работнику коммунальной службы Ольге Моисеевой пришлось за секунду переквалифицироваться в детского психолога. Это спасло жизнь 2-летнему зареченцу Дане Ерохину.

СЛУЧАЙ, едва не обернувшийся трагедией, произошел в апреле 2008 г. Проходя мимо одной из девятиэтажек, инженер Управляющей компании Тулы Ольга Моисеева подняла глаза вверх и обомлела: прямо над ней на самом краю балкона 4-го этажа стоял маленький мальчик! Еще шаг, и малыш упал бы…

Ольга пригрозила мальчугану палкой, чтобы напугать, а потом «уболтала» его, лишь бы он не шагнул вперед. А потом поднялась в квартиру и разбудила родителей малыша.

Жители дома, в котором произошел этот случай, уверены: если бы не Ольга, мальчик бы разбился: «Господь Бог послал малышу ангела-хранителя!»

ПАРНИ ВЫНЕСЛИ ИЗ ОГНЯ ПЕНСИОНЕРКУ И РЕБЕНКА

Юрия и Николая Хариных наградили медалями «За отвагу на пожаре»!

ТРАГЕДИЯ произошла в апреле в деревне Карцево Тепло-Огаревского района. Дотла сгорел дом семьи Минаевых. Трое погибли. Двоих, в том числе 5-летнего мальчика, из полыхающего здания вынесли 19-летний Юра и 15-летний Коля Харины.

– Дело было рано утром, – говорит Николай. – Мы проснулись от криков, доносившихся с улицы: «Тринадцатый дом горит!» Мама стала звонить в Теплое – в пожарную часть. А мы с братом побежали на пожар.

Кирпичный дом полыхал, как свеча. Не сговариваясь, Юра и Коля бросились к дому и начали бить окна, надеясь обнаружить внутри живых. Пока взрослые смиренно дожидались пожарных, братья искали в задымленных комнатах горящего дома оставшихся в живых.

– В одной из комнат послышался детский плач, – вспоминает Юрий. – Это был 5-летний Андрюша – сын хозяев. Я полез внутрь. Было очень жарко и ничего не было видно.

Спустя минуту парень нащупал кроху, взял его на руки и бросился к окну. Он передал спасенного мальчугана на руки брату. Во второй части дома парни нашли пенсионерку Нину Наумову и вывели ее на улицу.

Работники областного управления МЧС наградили героев медалями «За отвагу на пожаре». Такие награды чаще всего получают профессиональные спасатели – бойцы пожарной охраны, и очень редко – простые люди!

Юра и Коля ХАРИНЫ из Карцева спасли сразу две жизни!

НА ПРАВАХ РЕКЛАМЫ
ФГУП «Ведомственная охрана объектов промышленности РФ», филиал «Тульский»
Оказывает все виды охранных услуг, предусмотренных законодательством
Требуются в г. Шекино контролеры: мужчины и женщины,
годные по состоянию здоровья к охранной деятельности, образование не ниже среднего, возраст от 18 лет.
З/п 9000 - 15000 руб.
(по результатам собеседования).
Тел. (48751) 9-30-87.
Лиц.№96 от 31.03.2002, лиц.№37 от 13.03.1998, лиц.№ 93 от22.03.2002

Юрий БУТИКОВ благодарил Сергея БОРИСОВА (слева) и Сергея ПОТАПОВА со слезами на глазах: «Хорошо, что еще остались на свете такие люди!»

МИЛИЦИОНЕРЫ ВЫТАЩИЛИ СТАРИКОВ ИЗ ОГНЕННОЙ ЛОВУШКИ

Чтобы спасти людей, сотрудники вневедомственной охраны стали настоящими пожарными!

В ОДНУ ИЗ МАЙСКИХ ночей 2008 г. загорелся заброшенный дом на перекрестке улиц Луначарского и Демидовской. Огонь перекинулся на соседний жилой дом, где, ничего не подозревая, спали 88-летняя тулячка Нина Бутикова и ее 89-летний супруг Юрий Иванович. На счастье мимо горящих домов проезжал экипаж вневедомственной охраны Зареченского РОВД.

– Когда мы увидели пожар, вызвали подмогу и бросились спасать людей, – вспоминает прапорщик Сергей Потапов. – В окнах не было света – люди спали и не подозревали о надвигающейся беде.

– Мы вбежали в дом, крыша полыхала вовсю, от дыма было не продохнуть, – рассказывает милиционер-водитель сержант Сергей Борисов. – Мы на руках вынесли из дома бабушку, посадили ее в патрульную машину и снова кинулись в дом, чтобы вывести старика.

Без помощи милиционеров пенсионеры вряд ли спаслись бы из огненной ловушки. Несколько лет назад Нина Бутикова потеряла ногу в аварии и с трудом передвигалась без посторонней помощи. А у ее супруга больное сердце – когда он понял, что дом горит, впал в оцепенение…

Начальство представило спасателей к премиям.

ШКОЛЬНИК ЗАДЕРЖАЛ ХУЛИГАНА

Благодаря 13-летнему зареченцу Сереже Филатову уличный грабитель отправился на зону на 5 лет.

В МАЕ 2008 г. на ул. Пузакова двое грабителей напали на 80-летнюю пенсионерку. Вырвали из рук пакет с документами и деньгами, оттолкнули старушку в кусты и бросились наутек. Ограбление произошло на глазах Сергея Филатова и его родителей. Отец Сережи направил машину за налетчиками. Когда злодеи разбежались в разные стороны, Сережа выскочил из машины, бросился в погоню и догнал злодея.

– Я поравнялся с ним и поставил подножку, – говорит Серега. – Здоровяк упал на тропинку, а потом его скрутил папа.

Задержанный Филатовыми парень прошел по делу как свидетель, зато благодаря ему милиционеры задержали основного грабителя. Его приговорили к 5 годам лишения свободы.

Милиционеры и опера до сих пор удивляются: «Как 13-летний пацан ростом 165 см смог остановить 25-летнего мужика под 190 см?!»

ДОРОГИЕ ЧИТАТЕЛИ! «Слобода» ищет народных героев! Вы сами спасли кого-то? Есть, кому сказать спасибо? Звоните по телефонам: 35-48-14, 23-55-99.

Ведущий рубрики Андрей ВАРЕНКОВ.

MySLO.ru > Газета «Слобода» > Дежурная часть
Оценить статью
Добавить комментарий

КОГДА В ТУЛЕ УПРОСТЯТ РЕГИСТРАЦИЮ ЗЕМЛИ

Ольга СМИРНОВА.
Фото Сергея КИРЕЕВА.

На вопросы читателей «Слободы» отвечала зам. руководителя Управления Федеральной регистрационной службы Виктория Григорьева.

КАК ОФОРМИТЬ ПРИСТРОЙКУ

10 лет назад мы купили частный дом, сделали к нему пристройку. Как ее узаконить? Татьяна, Тула.

– Убедитесь, есть ли у вас документы на участок. Если земля предоставлена вам для индивидуального жилищного строительства или ведения личного подсобного хозяйства, то оформление прав на жилой дом, включая пристройку, можно осуществить по «дачной амнистии».

Для этого представьте в Управление Росрегистрации правоустанавливающий документ на участок, кадастровый паспорт на него и паспорт на жилой дом. Госпошлина – **100 руб.** Регистрацию проведут в течение **15 дней**. Но многие туляки, увидев в договоре купли-продажи 90-х годов фразу о приобретении жилого дома, расположенного на земельном участке, ошибочно полагают, что по этому договору приобрели и землю. Это не так. Если земля вам не предоставлялась или вы ее не приобрели (по договору или по наследству), то для оформления прав на дом и самовольные постройки сначала нужно оформить землю через администрацию или суд. И только потом в указанном выше порядке оформлять пристройку.

ИЗ ДОСЬЕ «СЛОБОДЫ»

Виктория Анатольевна ГРИГОРЬЕВА, госрегистратор.

Виктория ГРИГОРЬЕВА.

Родилась 12 ноября 1968 года.

Образование: факультет математики и информатики ТГПУ им. Л. Н. Толстого, факультет юриспруденции Современного гуманитарного университета.

Стаж работы: 17 лет.

Семья: муж Олег Юрьевич, федеральный судья, сын Антон, учится в школе №3.

Любимое место отдыха: на море или в горах.

Любимый фильм: «Форрест Гамп», «Зеленая миля».

Секрет семейного счастья: общие интересы и взаимоуважение.

Можно ли оформить в собственность землю под гаражом в кооперативе? Светлана, Тула.

– Как правило, землю предоставляют для кооператива как юридического лица, не выделяя участки членам кооператива. Обратитесь с этим вопросом в администрацию по месту нахождения гаража или в суд.

О МЕЖЕВАНИИ И ЕДИНОМ ОКНЕ

Нужно ли спрашивать согласие соседей на межевание земельного участка? Сергей, Тула.

– Да. Но если невозможно установить собственника соседнего участка или соседи отказываются проводить межевание без основний, можно межевать и без их согласия. Спор о границах участка решают в суде.

Я слышал, в Алексине открылся многофункциональный центр, в котором можно без лишней волокиты оформить права на недвижимость. Будут ли открывать такие в Туле? Валентин.

– В Алексине и Новомосковске есть многофункциональные центры (МФЦ), работающие по принципу единого окна. Они избавляют жителей от хождения по инстанциям: теперь для оформления прав на недвижимость (дачу, гараж, участок, дом) все документы можно сдать в МФЦ. Услуга бесплатна, нужно оплатить только госпошлины или иные установленные законодательством платежи. Здесь же люди могут получить консультацию в «инфоматах». Эти устройства дают ответы на вопросы о сроках регистрации, размерах госпошлины, нормативных актах. С их помощью можно записаться на подачу документов для регистрации и посмотреть, на какой стадии находится оформление дела.

В 2009 году открытие подобных центров планируется в Веневе и Одоеве. Со временем МФЦ должны появиться во многих районных центрах, в том числе и Туле.

ТОЛЬКО ЦИФРЫ

8940 прав на земельные участки зарегистрировано по «дачной амнистии» в 2008 году;

2320 прав – на садовые, дачные домики и гаражи;

3489 прав – на индивидуальные жилые дома.

ВЫРЕЖИ И СОХРАНИ

ОФОРМЛЯЕМ ПРАВА НА ГАРАЖ

1. **Обратитесь к председателю гаражного кооператива** с просьбой выдать справку о полной выплате пая, которая заверяется печатью кооператива, подписью председателя и казначея.
2. **Закажите план объекта** в Тульском отделении ФГУП «Ростехинвентаризация» (для жителей Тулы – ул. Советская, 112, ул. Гоголевская, 73, ул. Металлургов, 46).
3. **Подайте документы (справку о выплате пая, план гаража)** в отдел Управления Росрегистрации по месту нахождения гаража.
4. **Оплатите государственную пошлину** за регистрацию в размере 500 рублей.
5. **В течение 15 дней** вы получите свидетельство о регистрации.

КАК ПОПАСТЬ НА ПРИЕМ

Управление Росрегистрации по Тульской области находится по адресу: ул. Сойфера, 20-а. Прием специалистов бесплатный.

Руководитель управления Анатолий Васильевич СЕДУХИН принимает каждый понедельник с 9.00 до 13.00. Запись по тел. 30-11-50.

Зам. руководителя Виктория Анатольевна ГРИГОРЬЕВА принимает каждый вторник с 9.00 до 13.00.

Государственные регистраторы – начальники отделов – каждый вторник и пятницу с 9.00 до 11.00.

Консультант по вопросам госрегистрации – с понедельника по пятницу с 9.00 до 17.00 (2-й этаж, зал приема).

MySLO.ru > Газета «Слобода» >«Прямая линия»
Оценить статью | Добавить комментарий

НАЦИОНАЛЬНЫЙ РЕЗЕРВНЫЙ БАНК

Удачи в Новом году!

НАМ ДОВЕРЯЮТ!

Национальный резервный банк – это крупный устойчивый российский банк, который под эгидой Центрального Банка России и Агентства по страхованию вкладов (АСВ) активно участвует в совместных с ними мероприятиях по оздоровлению кредитных организаций, утративших платежеспособность. Поддержка со стороны НРБ в рамках партнерства с АСВ уже оказана банкам «Российский капитал» и «Электроника».

Безусловное соблюдение интересов клиентов и вкладчиков гарантировано.

ГАРАНТИРУЕМ СТАБИЛЬНОСТЬ НАЦИОНАЛЬНЫЙ РЕЗЕРВНЫЙ БАНК

Тула, ул. Л.Толстого, 132. Телефон 36 90 91.
info@nrb.ru, www.nrb.ru

Ген. лиц. № 2170 от 19.03.99 г.

НА ПРАВАХ РЕКЛАМЫ

СЕРВИСНЫЙ ЦЕНТР «ДЖЕНСЕР-ТУЛА»: РАБОТАЕМ ТОЛЬКО НА «ОТЛИЧНО»!

В сервисном центре «Дженсер-Тула» есть оборудование для любых ремонтных работ – слесарных, кузовных, малярных и для диагностики всех систем автомобиля.

Говорят, автовладельцу найти хороший автосервис еще сложнее, чем женщине – хорошего парикмахера…

Мастеров частных автосервисов практически невозможно проконтролировать, предъявить претензии, если через день машина сломается... Выход – либо искать хороший сервис через знакомых, либо обращаться туда, где качество услуг жестко контролируется.

– Пару месяцев назад в моей иномарке что-то случилось с коробкой передач, – говорит туляк Александр Беляков. – В сервисном центре «Дженсер-Тула» неисправность быстро устранили. И после этого мне дважды звонили и спрашивали, доволен ли я обслуживанием! Первый звонок был от руководства сервиса, а второй – из представительства Nissan в Москве. Когда есть такой контроль качества, у сервиса нет другого пути, как работать на «отлично»!

В сервисном центре «Дженсер-Тула» есть оборудование для диагностики всех систем автомобиля и для любых ремонтных работ – слесарных, кузовных, малярных. Причем оборудование новое, высокотехнологичное. А специалисты сервиса имеют огромный опыт работы с автомобилями всех марок. Все работы, от шиномонтажа до кузовного ремонта, производятся с высоким качеством. Вы останетесь довольны!

– Диагностический участок нашего сервиса укомплектован современным оборудованием, которое позволяет производить глубокий **анализ всех автомобильных систем**. По сути, это техническая лаборатория, где можно решить самые сложные проблемы по локализации неисправностей, – говорит ведущий специалист участка диагностики сервисного центра **Сергей Калинин**. – Список исследований, которые позволяет выполнять наша компьютерная система, занимает более двух листов!

Сергей КАЛИНИН.

Это диагностика системы зажигания, пульсаций впускной и выпускной систем, систем электроснабжения, запуска двигателя и т. д. Система может в течение длительного времени вести запись сигналов автомобильных датчиков, чтобы «поймать» даже редко проявляющиеся, спорадические дефекты. Возможно на физическом уровне проверить состояние CAN шины. Наше оборудование можно применять для диагностики автомобиля **в любых режимах** – стационарно, в ремзоне и, что важно, **в динамике,** когда дефект проявляется только в дорожных условиях.

У нас можно провести не только заправку, но и полную **диагностику и обслуживание кондиционеров** на автомобилях всех марок. Оборудование позволяет выявлять утечки хладагента с величиной от 12 г в год!

На нашем участке есть стенд для **ультразвуковой промывки форсунок.** Их состояние, степень износа тестируется, а промывка позволяет восстановить их практически до заводского состояния.

Диагностическое оборудование имеется и на участке **кузовного ремонта**. Измерительная система проверяет геометрию кузова при ремонте после ДТП. Эта услуга полезна и при покупке подержанной машины: чтобы оценить состояние кузова, определить, была ли машина битая.

Для кузовного ремонта в «Дженсер-Тула» используют импортные стапели, напольные системы, аппараты для плазменной резки и сварочное оборудование, позволяющее работать в т. ч. и с алюминиевыми деталями.

Особая гордость сервисного центра – **малярный цех. Установка для подбора краски SpiesHecker** позволяет подобрать оттенок краски со 100% точностью! А отлично оснащенная зона подготовки и компьютеризированная **покрасочная камера UZI** гарантируют великолепный результат покраски.

В сервисном центре работает **слесарный участок**, есть участок, где производится **шиномонтаж**, в т. ч. и низкопрофильной резины, и **развал-схождение** на высокоточном оборудовании «Hanter».

Екатерина БЕЛОВА.

ВНИМАНИЕ!

БЕСПЛАТНАЯ ДИАГНОСТИКА!

С 19 по 25 января 2009 года в сервисном центре «Дженсер-Тула» – акция «Service Clinic». Владельцы **Nissan**, начиная с 1996 г. в., приглашаются на **бесплатную комплексную диагностику** – ходовой части, электрики, состояния кузова. Всем прошедшим диагностику – сертификат с 5% скидкой на обслуживание в сервисном центре.

Ведется предварительная запись по телефону 38-19-50.

Genser | Тула

Тула, ул. Октябрьская, 318, тел. 38-19-50.

НЕ ДАЙ СЕБЯ ОБМАНУТЬ!

Новогодние распродажи – это всегда самое приятное для меня время, потому что именно в этот период цены падают и можно купить подарки себе и близким дешевле, чем обычно.

Минимальные цены особенно важны в период нестабильности. Несмотря на экономический кризис, приближается Новый год, а родные и друзья ждут подарков, поэтому мы с подругой решили отправиться на новогодний шопинг. Обойдя десяток магазинов и купив подарки всем, кому планировали, мы вдруг захотели и себя чем-то порадовать.

Ну а чем женщины могут себя порадовать? Конечно же, лучшим подарком к празднику – ювелирным украшением. Кроме того, ювелирные изделия сегодня, во время нестабильной экономической ситуации, являются наиболее привлекательным вложением денег.

АКЦИЯ!
На весь ассортимент скидка до 70%

Нам предстояло потратить много времени, чтобы разобраться в море выбора и найти тот магазин, где предложат одни из лучших цен и помогут правильно подобрать украшение.

Посетив несколько ювелирных магазинов, мы увидели, что при схожести ассортимента цены везде разные. Удивительно, но в некоторых из них еще не успели установить низкие, праздничные цены. И тогда мы поставили перед собой цель найти магазин с наиболее выгодным предложением.

После долгих поисков такой магазин был найден – это магазин **«Ювелирной сети 585»!**

Он отличается от других не только большим торговым залом, светлыми стенами приятного оттенка, широкими сверкающими витринами... Больше всего нас здесь поразили цены! Они были намного ниже, чем во многих ювелирных магазинах, в которых мы побывали.

Продавец с улыбкой поприветствовала нас и рассказала об акции, которая проходит в магазине накануне Нового года.

Здесь можно купить ювелирные украшения совсем недорого – **стоимость грамма золота от 790 рублей!**

А на весь ассортимент предоставляется скидка **до 70%.**

Но разве могут ювелирные изделия стоить так дешево? Мы задали этот вопрос продавцу, на что она ответила: «Да, могут». И этому есть весомые причины.

Оказывается, в **«Ювелирной сети 585»** проведение акций и предоставление максимальных скидок являются основой ценовой политики компании, поэтому магазинам удается удерживать низкие цены в каждом городе, где работает **«Ювелирная сеть 585».**

Это крупнейшая сеть в России, которая насчитывает 467 магазинов в 165 городах.

Для такой крупной компании вполне закономерно делать покупателю одни из самых выгодных предложений.

У сети есть возможность закупать большие партии товара оптом по специальным низким ценам напрямую у ведущих российских и иностранных производителей ювелирных изделий. Следовательно, в качестве украшений не стоит сомневаться.

Кроме того, **«Ювелирная сеть 585»** является членом Гильдии ювелиров России, что также подтверждает качество изделий, представленных в магазинах **585**. Но самое главное – компания **585** несет прямую ответственность за качество продаваемого товара, а достоверность пробы включена даже в товарный знак.

Присмотревшись к ассортименту, я выбрала именно то кольцо, которое давно хотела, – небольшое, с классическим орнаментом.

Точно такое же кольцо было представлено в другом ювелирном магазине, в который мы заходили раньше, но там оно стоило значительно дороже. Я предположила, что в преддверии Нового года покупательский бум достигает максимума, и некоторые компании этим пользуются, повышая цены. Не дайте себя обмануть!

В **«Ювелирной сети 585»** выбранное мною кольцо оказалось дешевле – всего 3000 рублей. А со всеми скидками оно вообще обошлось в 2000 рублей! Такая цена меня удивила и одновременно порадовала. Хорошо, что я зашла в магазин **585**!

Компания 585 несет прямую ответственность за качество товара, а достоверность пробы включена в товарный знак.

На прощание продавец поздравила нас с Новым годом и вручила мне серебряную дисконтную карту. Теперь я смогу покупать подарки себе и близким еще дешевле!

Ольга СВЕТЛИЧНАЯ.
Фото автора.

Магазины «585» в Туле:
■ ул. Пирогова, 7-а, ■ пр. Красноармейский, 21, ■ ул. Ленина, 60, ■ ул. Советская, 14.

БДИ!

В НОВЫЙ ГОД ЗА СТОЛОМ ЗНАЙТЕ МЕРУ!

Чтобы новогоднее застолье не обернулось неприятностями с желудком, соблюдайте простые правила.

СОВЕТЫ ТУЛЯКАМ дает областной гастроэнтеролог Людмила Бойченко.

- Если у вас есть желудочно-кишечные заболевания, не нарушайте свою диету.
- Не ешьте острое, жареное, соленое.
- Постарайтесь, чтобы на вашем праздничном столе было больше свежих овощей и зелени.
- Не устраивайте из новогоднего стола выставку достижений кулинарного искусства, а из желудка – мусорное ведро. Составьте меню из 3-4 блюд, действительно вкусных и тщательно приготовленных.
- Поужинайте за два часа до боя курантов. Пропуск приемов пищи 31 декабря – типичная ошибка. В канун Нового года должен быть завтрак, обед и даже ужин, причем его желательно сделать чуть позже обычного, чтобы к праздничному столу подойти неголодным.
- Не ешьте всю ночь! Установите временные границы: 2 часа еды – перерыв.
- Не устраивайте разгрузочные дни. Часто 2-3 января люди резко начинают «разгружаться». После Новогодней ночи нужно вернуться к привычному для вас питанию, устраивать разгрузку можно только дня через четыре.
- Следите за тем, чтобы ваш ребенок за новогодним столом не ел колбасу, копчености и другие «взрослые» блюда. И не «перестарайтесь» с мандаринами, чтобы избежать аллергии.

ЧИППОЛИНО
ВСЕ ДЛЯ ВАШЕГО МАЛЫША
Ул. Советская, 23 (вход со двора), тел. 30-50-92.
ИП Афонина Т.И.
НА ПРАВАХ РЕКЛАМЫ

СУПЕРМАРКЕТ ТОВАРОВ ДЛЯ НОВОРОЖДЕННЫХ И ДЕТЕЙ ДОШКОЛЬНОГО ВОЗРАСТА
дочки & сыночки
Более 55 000 наименований от 500 российских и зарубежных производителей от оптовой компании по низким ценам
ИГРУШКИ, КОЛЯСКИ, ПИТАНИЕ, ПАМПЕРСЫ, ОДЕЖДА, ОБУВЬ
ПОДАРОЧНЫЕ СЕРТИФИКАТЫ
ЕЛКИ, МИШУРА, КАРНАВАЛЬНЫЕ КОСТЮМЫ, ПОДАРКИ НА ЛЮБОЙ ВКУС!
Тула, ул. Пузакова, 13, тел. 34-35-39. Ежедневно с 9.00 до 20.00.
НА ПРАВАХ РЕКЛАМЫ

АНОНИМНОЕ ЛЕЧЕНИЕ и ПРОФИЛАКТИКА АЛКОГОЛИЗМА МЕТОДОМ КОДИРОВАНИЯ по А. Р. ДОВЖЕНКО
Метод проверен временем. Восстанавливает здоровье, нормализует психику. Проводится семейная психотерапия.
Работает ПСИХИАТР-НАРКОЛОГ высшей квалификационной категории - СИВЕРИНА ЖАННА ГЕННАДЬЕВНА
Тула, ул. Лейтейзена, 12-в. Тел.: 8-920-774-51-28, 8-963-228-45-54.
Режим работы: вт., ср., чт., пт., сб. - с 8.00 до 15.00. Начало сеанса в 11.00
ТАЙНА ОБРАЩЕНИЯ ГАРАНТИРОВАНА!
Подкрепление кода, психотерапевтическая помощь по коду оказывается БЕСПЛАТНО!
Перед сеансом без алкоголя - от 5 суток!
Лиц. ЛО-71-01-000127 от 04.12.2008 г.
О ПРОТИВОПОКАЗАНИЯХ И ПОБОЧНЫХ ДЕЙСТВИЯХ КОНСУЛЬТИРУЙТЕСЬ С ВРАЧОМ
НА ПРАВАХ РЕКЛАМЫ

СТОМАТОЛОГИЧЕСКАЯ ПОЛИКЛИНИКА №4
Лиц. № 71-01-000195 от 11.05.06 г.
ЛЕЧЕНИЕ ЗУБОВ • УДАЛЕНИЕ ЗУБОВ • УСТАНОВКА ИМПЛАНТАТОВ • ВСЕ ВИДЫ ПРОТЕЗИРОВАНИЯ •
100% ОБЕЗБОЛИВАНИЕ И ГАРАНТИЯ КАЧЕСТВА
ДОСТУПНЫЕ ЦЕНЫ
Тула, ул. Кутузова, 35-а, ост. "Ул. Р. Зорге". Тел. 41-24-88.
О ПРОТИВОПОКАЗАНИЯХ КОНСУЛЬТИРУЙТЕСЬ СО СПЕЦИАЛИСТОМ
НА ПРАВАХ РЕКЛАМЫ

Фед. лиц. 71-01-000188
ООО "МЦ "АВИЦЕННА"
ЛЕЧЕНИЕ АЛКОГОЛИЗМА
• Выведение из запоя, снятие алкогольной интоксикации, капельницы
• Блокада алкогольной зависимости, введение "ТОРПЕДО" на дому и в условиях дневного стационара
тел. 38-41-01
наши врачи проконсультируют вас о противопоказаниях
НА ПРАВАХ РЕКЛАМЫ

КАК ПОХУДЕТЬ ЗИМОЙ
Ожирение – это отнюдь не только нерациональное питание, но и особая настроенность организма на накопление жира. Зимой эта тенденция организма запасать жир, кутаться в него, как в шубу, особенно сильна. Поэтому зимой особенно важно противодействовать ей, дабы избегать ожирения. Комплексное лечение по С.П.Семёнову (патент РФ №2195330) – это реальный шанс всего за 1 сеанс переключить организм в состояние предрасположенности к похудению, настроиться на стройность. 20 лет успешной работы в России и за рубежом.
Санкт-Петербургский Медицинский Центр «ВИТА ВАЛИДА» www.mcvita.ru
ОЖИРЕНИЕ КУРЕНИЕ АЛКОГОЛИЗМ
8-910-555-43-43, 38-54-78, 25-17-70
Тула, ул. Оружейная, 15/2, каб. 105 (санат. ТулГУ)
Центральная регистратура: 8-800-200-84-82 с 9⁰⁰ до 20⁰⁰ (звонок БЕСПЛАТНЫЙ)
ДЛЯ ИСКЛЮЧЕНИЯ ПРОТИВОПОКАЗАНИЙ ПРОВОДЯТСЯ БЕСПЛАТНЫЕ КОНСУЛЬТАЦИИ ВРАЧА
НА ПРАВАХ РЕКЛАМЫ

медицинский центр Консультант
Пластическая хирургия
эстетическая коррекция лица и тела
www.medk-tula.ru
Тула, ул. Коминтерна, 18, тел. 701-391.
Лиц. № №71-01-000037
О ПРОТИВОПОКАЗАНИЯХ И ПОБОЧНЫХ ДЕЙСТВИЯХ КОНСУЛЬТИРУЙТЕСЬ С ВРАЧОМ
НА ПРАВАХ РЕКЛАМЫ

ВЫВЕДЕНИЕ ИЗ ЗАПОЯ
• кодирование
• специнъекции
• лечение игромании
• капельницы, выезд на дом
• консультации психиатра
• депрессии, неврозы, стрессы
• эспераль
28-27-27, 37-50-96, 8-903-035-19-45
КОНФИДЕНЦИАЛЬНО, 24 часа
о противопоказаниях консультируйтесь с врачом
НА ПРАВАХ РЕКЛАМЫ

КАК Я ПОХУДЕЛА С «ДОКТОРОМ БОРМЕНТАЛЕМ»

Своим опытом посещения центра снижения веса «Борменталь» делится Екатерина.

Специалист центра, принявший нашу группу, предупредил сразу: «Здесь мы занимаемся не похудением-обезжириванием, а учимся тому, чтобы жить в стройном теле так долго, как вам захочется».

Изменения в моей жизни начались уже на следующий день. Я приступаю к еде... И тут начинаются чудеса. Я без проблем прохожу мимо пирожных.

На втором сеансе члены группы делились результатами. За день кто-то умудрился похудеть аж на 1,5 кг. Я сбросила килограмм. Каждое утро, становясь на свои напольные весы, я с удивлением отмечала, что каждый раз стрелочка останавливалась на несколько делений меньше.

Все вечера не похожи один на другой. Единственное, что их объединяет, – это трансы. Расслабившись под изумительную музыку и обворожительный мужской голос, вы попадаете в иной мир: то вы летаете легким воздушным шариком, потом порхаете по сцене в теле Майи Плисецкой. С вами остается желание быть красивой, стройной, модной, хочется избавиться от этой безвкусной одежды пятьдесят шестого размера, вы верите в свои силы.

В разговоре с психотерапевтом мне открываются столь же мудрые, сколь простые истины. Тело – это сосуд нашей души. Когда наше тело деформируется, это душа взывает к нам: пожалуйста, позаботься обо мне. Как ублажить душу? Доставлять себе другие радости взамен тех, которые получали от еды. Как найти новые радости? Любить себя, и они найдутся сами. Как полюбить себя? Осознать в себе хорошее, начать заботиться о себе, своем теле, прислушиваться к своим желаниям, исполнять их. Вроде бы простые слова, которые каждый из нас слышал, но я чувствую, как меняется мой взгляд на себя. Я перестала отказывать себе в удовольствиях – запрещать себе есть любимые блюда. Лучше позволить себе все самое лучшее и вкусное, но в меру. И, что самое интересное, это получается без напряжения, как будто само собой. После сеансов и окружающие меня люди начинают относиться ко мне с большим уважением и пониманием.

Было и обещанное нашими специалистами неожиданное чудо. Это случилось во время холотропного дыхания. Учащенное дыхание: вдох-выдох, вдох-выдох. Вроде бы ничего особенного, но минут через двадцать начинается такое! Кто-то улетает в рай, кто-то заново переживает свой акт рождения. Были и слезы, вместе с которыми уходят застарелые комплексы, обиды, беды, запрятанные в подсознании. Когда прошло пять месяцев после последнего сеанса, я распростилась уже с двадцатью килограммами избыточного веса! Именно благодаря методу психологического тренинга мой путь к стройности был легким, комфортным, интересным. Психологический тренинг – это жизнь без запретов. Это метод для тех, у кого нет силы воли.

доктор Борменталь
Запись по тел.: 25-12-12, 25-12-13, 8-800-200-33-10. Звонок бесплатный.
ПРОКОНСУЛЬТИРУЙТЕСЬ СО СПЕЦИАЛИСТОМ, УТОЧНИТЕ ВОЗМОЖНЫЕ ПРОТИВОПОКАЗАНИЯ.
НА ПРАВАХ РЕКЛАМЫ
Патент № 2198000 от 10.02.03 выдан Российским агентством по патентам и товарным знакам.

ВМЕСТЕ ВЫЛЕЧИМ АЛКОГОЛИЗМ
Все современные методы лечения
• Выведение из запоя
• Капельницы на дому
• Эспераль
• Лечение игроманий
• Консультации:
· нарколога
· психиатра
· невролога
· психотерапевта
ЭКСТРЕННАЯ НАРКОЛОГИЧЕСКАЯ ПОМОЩЬ 24 часа
43-76-76, 8-915-695-18-60
о противопоказаниях консультируйтесь с врачом
НА ПРАВАХ РЕКЛАМЫ

АЛКОГОЛИЗМ
- ВЫВЕДЕНИЕ ИЗ ЗАПОЯ;
- комплексное лечение алкогольной зависимости;
- динамическое ведение больных;
- КАПЕЛЬНИЦЫ, инъекции;
- консультации психиатра-нарколога
КРУГЛОСУТОЧНО ОДИН ЧАС - И ВРАЧ У ВАС
28-20-20
Фед. лиц. 71-01-000188
ООО "МЦ "АВИЦЕННА"
наши врачи проконсультируют вас о противопоказаниях
НА ПРАВАХ РЕКЛАМЫ

СРОЧНО! К НАМ, ЕСЛИ У ВАС:
- ЗАПОЙ, ТЯГА К СПИРТНОМУ
- АЛКОГОЛЬНАЯ, ТАБАЧНАЯ ЗАВИСИМОСТЬ
- РАССТРОЙСТВА СНА, НАСТРОЕНИЯ, ВСД и т.д.
НАРКОЛОГ
ПСИХИАТР
СКИДКИ
СТАЦИОНАРНАЯ И АМБУЛАТОРНАЯ ПОМОЩЬ
28-22-33 НАРКОЛОГ и Я
ООО МЕДИА ФАРМ
Лиц. №71-01-000324 от 13.09.07 г.
о противопоказаниях консультируйтесь с врачом
НА ПРАВАХ РЕКЛАМЫ

в течение 1 дня лечение АЛКОГОЛИЗМА
Запись и вызов врача
39-67-35
АНОНИМНО КРУГЛОСУТОЧНО
- ПРЕРЫВАНИЕ, ВЫВЕДЕНИЕ ИЗ ЗАПОЯ
- ВОЗМОЖНОСТЬ ЛЕЧЕНИЯ В СТАЦИОНАРЕ
- КОДИРОВАНИЕ: "ТОРПЕДО", "ЭСПЕРАЛЬ"
- КОНСУЛЬТАЦИИ ПСИХИАТРА-НАРКОЛОГА, ПСИХИАТРА
- СТАБИЛИЗАЦИЯ ВЕСА
Лиц. №71-01-000324 от 13.09.07 г.
ООО МЕДИА ФАРМ
о противопоказаниях консультируйтесь с врачом
НА ПРАВАХ РЕКЛАМЫ

Оксана КУЗНЕЦОВА.
Фото Сергея КИРЕЕВА.

ЧТО, ДРУЖОК, ПОХМЕЛЬЕ?

Голова болит, руки дрожат, сушняк мучает, тошнит, вчерашний вечер вспоминается с трудом. Погуляли… Срочно исправляй ситуацию! Что поможет?

При подготовке материала ни один туляк не пострадал.

● **Горячий бульон, суп, борщок** принесут явное облегчение. Если, конечно, вы уже способны думать о еде. Говорят, отлично помогает хаш – мясной супернаваристый суп, практически разогретый холодец, с большим количеством чеснока.

● **Суперсуп.** Приготовьте наваристый бульон. Добавьте четверть чайной ложки соли и перца, желательно красного, мелкую петрушку и укропчик. Все это остудите, влейте 100 граммов водки. Все это нужно выпить залпом.

● **Секс.** Знаете, почему с бодуна так хочется любви? С похмелья организм думает, что умирает, и ему хочется успеть оставить после себя потомство. Тяга к размножению и последующие физические напряги мобилизуют организм.

● **Баня.** Если позволяет здоровье, это идеальное средство. Но без пара, сухая: слишком влажная атмосфера нагружает и без того измученное сердце.

● **Контрастный душ**. Кайф! Легкие струйки воды нежно поколотят тебя по бесчувственному телу, разгоняя стайки мурашек. Начните с теплой воды. Затем похолоднее, потом ледяную, но не более 3-5 секунд на каждую температуру. Освежает!

● **Рассол.** После бесконечных «будь здоров да будь здоров» в организме нарушается водно-солевой баланс. Соль, находящаяся в рассоле, очистит и обновит организм.

● **Отоспаться.** Особенно если танки в голове еще гоняют, а сил их успокоить нет!

● **Промыть желудок:** больше воды и два пальца в рот!

● **«Подобное – подобным»**. Старинный рецепт. Но если уж решили лечиться, ради бога, не пейте пиво. Только то, что пили накануне. И помните: неправильный режим опохмеления ведет к запою!

● **Чашка кофе:** кофеин тонизирует, расширяет сосуды.

● **Литр-другой минералки.** Волшебные пузырьки «протолкнут» в кровь вещества для поддержки организма.

● **Таблетки.** Сразу после праздника выпейте несколько таблеток активированного угля, из расчета 1 таблетка на 10 кг веса, или примите таблетку аспирина на ночь. Уголь «съест» токсины, а аспирин уменьшит боль и ломоту в костях.

СТРАНА СОВЕТОВ: ЗНАЙ СВОЮ ДОЗУ!

Врачи говорят, что если мужчине употреблять 5-30 граммов алкоголя, а женщине – 5-16 граммов, то это даже полезно. 30 граммов алкоголя – это 80 мл водки, 300 мл «сухенького» или 750 мл пива средней крепости.

Рассчитывать дозу нужно исходя из веса, состояния здоровья, возраста. Учтите также, пьете вы натощак или сытым.

Определить же свою «меру» можно так: 0,8-1 грамм этилового спирта нужно умножить на массу тела. Значит, при весе 70 кг не нужно употреблять более 56-70 граммов алкоголя, иначе похмелье обеспечено.

КАК НЕ ЗАПЬЯНЕТЬ НА ВЕЧЕРИНКЕ

● За 2-3 часа до застолья выпейте 50 г водки. Это подготовит организм к нагрузке (своего рода «прививка»).

● Не мешайте разные напитки.

● Не начинайте застолья со сладких вин, шампанского и коньяка.

● Закусывать лучше всего вареной картошкой и квашеной капустой: они нейтрализуют действие алкоголя.

● Перед началом праздника выпейте столовую ложку растительного масла или сырое яйцо: они препятствуют всасыванию алкоголя. Таким же эффектом обладают 15-20 граммов сливочного масла.

● Знаете ли вы, что самый ужасный в смысле похмелья напиток – пиво? За ним в очереди стоят коктейли: «ерш» (пиво-водка) и «северное сияние» (спирт-шампанское).

КСТАТИ
КАК «ПОПРАВЛЯЮТ ГОЛОВУ» В РАЗНЫХ СТРАНАХ?

● **Японцы** кладут с утра на лоб марлевую повязку, смоченную сакэ.

● **Финны** «поправляются» с помощью сауны.

● **Пуэрториканцы** втирают лимон в подмышечную область, причем делают это в определенном направлении: по часовой стрелке, если живешь в Северном полушарии, и против часовой, если в Южном. Говорят, бодрит!

● **Монголы** после бурной ночи пьют томатный сок, в который бросают маринованные овечьи глаза (во где ужас-то!).

● **На Гаити** утром в пробку от бутылки, из которой, как говорится, набрались, втыкают 13 булавок с черной головкой – похмелье как рукой снимается.

«ЛОЗА»: ОТДЫХАЙТЕ СО ВКУСОМ!

Наверное, никаких других праздников мы не ожидаем с таким предвкушением и трепетом, как Новый год и Рождество. Это возможность собраться за праздничным столом всей семьей, повидать всех самых близких, родных и друзей. Это отдых, который задает настроение на весь год.

Новогодние каникулы – это практически маленький отпуск, когда можно отдохнуть на славу: и повеселиться в компании, и насладиться спокойным отдыхом в кругу семьи. А праздничную атмосферу и хорошее настроение вам поможет создать магазин «Лоза»!

Каким бы ни был ваш праздник – развеселым многолюдным сабантуем или тихой вечеринкой в самом тесном кругу – в «Лозе» найдутся подходящие напитки к любому случаю и для любой компании. К Новому году здесь представлена огромная коллекция шампанского – всего более 120 видов, от недорогого, но качественного санкт-петербургского до настоящего шампанского из погребов Шампани. Вина – со всех концов света, коньяки – на любой вкус и кошелек, виски – от шотландского до японского, а экзотических напитков столько, что любой ценитель порадуется! Если среди ваших родных и друзей есть любители пива, побалуйте их напитками, которые предлагает «Лоза», – это пиво от лучших пивоваров Чехии и Германии, настоящее, прямо оттуда и привезенное!

Отдельную коллекцию напитков магазин «Лоза» подготовил к самому теплому и самому семейному празднику – Рождеству. По традиции, он не предполагает шумных застолий. Рождественский вечер принято проводить в кругу семьи, за праздничным столом, украшенным свечами и легкими напитками. В «Лозе» вы найдете большую коллекцию вин отличного вкуса и отменного качества, настоящие кагоры и множество других напитков, способствующих приятному отдыху и душевной беседе. Представьте: за окном – легкий морозец, а в вашем доме – тепло и уют, мерцание свечей, неспешные разговоры с самыми дорогими людьми за бокалом хорошего вина... В Рождество можно приготовить отличный напиток из вина и пряностей – замечательный глинтвейн, который согреет вас и очарует своим ароматом. Вина для глинтвейна можно купить в «Лозе». А если лень готовить напиток самим – в магазине продаются уже готовые глинтвейны, которые достаточно просто подогреть.

А если вы еще не успели выбрать новогодние и рождественские подарки близким и друзьям, «Лоза» поможет вам, предложив огромный выбор «праздничных» вариантов различных напитков. Это могут быть подарочные упаковки настоящего чешского и германского пива, оригинально оформленные бутылки коньяка, виски, водки, шампанское в коробочках в комплекте с фужерами. В «Лозе» подарок можно купить даже за несколько минут до праздника – и 31 декабря, и 1 января, а также все последующие дни новогодних каникул магазин работает без выходных и круглосуточно!

Татьяна МОРОЗОВА.

МАГАЗИН «ЛОЗА»: Тула, ул. Ложевая, 123, тел.: 44-72-72, 44-70-70.

Глинтвейн согреет в любую стужу!

ФИРМЕННЫЙ РЕЦЕПТ: ГЛИНТВЕЙН «ЛОЗА»

Приготовьте отвар: 1 палочку корицы, 5-6 шт. гвоздики, мускатный орех и ванилин на кончике ножа залейте 50 г кипятка и доведите до кипения. Настаивайте 10-15 минут.

На 200-250 г красного сухого вина добавьте 1 ч. л. сахара и 1 ст. л. отвара. Можно положить дольку апельсина. Нагрейте вино до 70-80°С (ни в коем случае не доводите до кипения!).

Глинтвейн готов – пейте и наслаждайтесь его теплом, ароматом и приятным отдыхом!

ЧРЕЗМЕРНОЕ УПОТРЕБЛЕНИЕ АЛКОГОЛЯ ВРЕДИТ ВАШЕМУ ЗДОРОВЬЮ

В «ВОСТОКЕ» ВЫ ВСЕГДА ЖЕЛАННЫЙ ГОСТЬ!

Как совместить полезное с приятным – помыть авто и отдохнуть в с комфортом? Об этом – история тулячки Эсмиры.

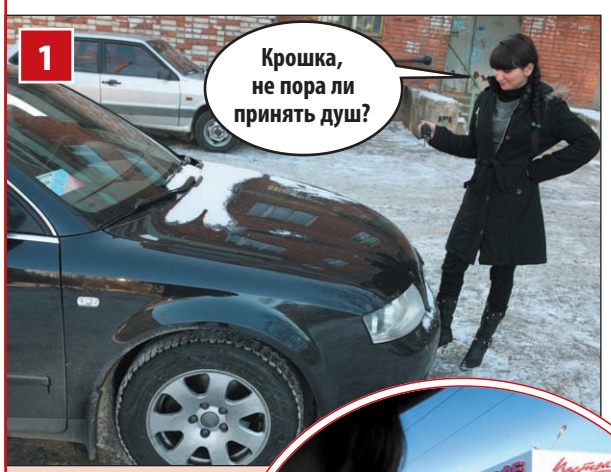

Пора мыться! Это я поняла, выйдя в обед из офиса и увидев свою машину. Где-то рядом новая мойка открылась, и, говорят, сервис там – на уровне! Посмотрим...

Мойка «Восток» – это 3 бокса: один – по записи, два – по очереди. Оборудование современное, отношение внимательное, а цены приятно удивляют! Отправив машину мыться, я устроилась за столиком в кафе...

В уютном кафе можно позавтракать, пообедать или поужинать. Меню огромное, блюда отменные!

А вот и новая мойка. Или это кафе? Кажется, «два в одном»! И похоже, мне повезло – и машину помою, и без обеда не останусь!

Мой автомобиль помыли просто великолепно – не к чему придраться! «Восток» работает круглосуточно, и гостям здесь всегда рады!

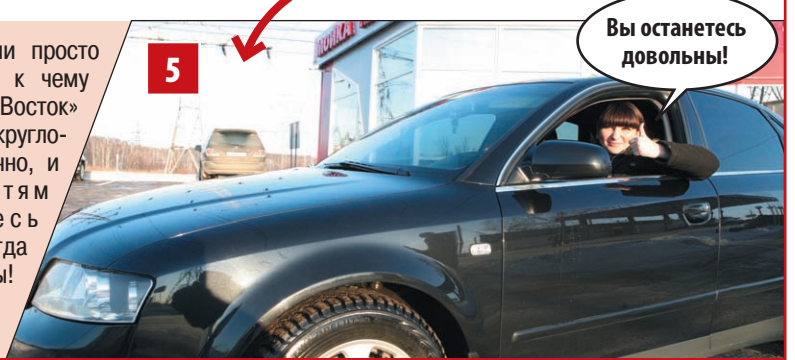

Комплекс «ВОСТОК»: Тула, ул. Ложевая, 140-а (круговой перекресток у въезда на Восточный обвод). Тел.: 43-88-33, 43-88-43.

КАК УКРАСИТЬ НОВОГОДНИЙ СТОЛ

Секретами украшения стола к Новому году поделилась Ольга Крупий, зам. директора профлицея №42.

Потратьте немного времени на украшение стола, и ваш праздник превратится в настоящую сказку!

Создать праздничное настроение совсем не сложно! Главное – желание. Не бойтесь фантазировать! – говорит **Ольга Крупий.** – Вам могут пригодиться и кусочки органзы, и цветные сеточки, и упаковочная ткань. Не рекомендуется смешивать цвета – лучше все выдержать в одном цвете: скатерть, салфетки и основные элементы украшений.

Ольга КРУПИЙ.

Вы можете выбрать классический вариант: серебро, хрусталь, зелень скатерти и еловых веточек.

– Небольшую икебану из веточек я сделала сама, закрепив их на мини-деке, которая продается в цветочных магазинах, и установив ее на подсвечнике, – делится секретами Ольга Игоревна. – Не поленившись украсить обычной лентой бутылку шампанского, вы сделаете застолье более праздничным. А чтобы новогоднему банкету придать торжественность, поставьте на стол высокие канделябры с витыми или разноцветными свечами.

Не обязательно приобретать дорогую, изысканную посуду. Обычные тарелки станут праздничными, если украсить их салфетками, елочными игрушками, свечками в форме шишек или декоративными стеклянными камушками. Украсьте стулья тканью или шторами, приколите еловую веточку или цветы – и в вашей комнате оживет сказка.

В год Желтого Быка очень кстати будет оформить стол в золотом цвете. Для этого достаточно кусочка ткани, золотых свечей, мишуры, елочных шаров и ангелочков. Даже обычные игрушечные сани могут стать подставкой под шампанское! Золотого мерцания добавят свечи. Но не стоит слишком загромождать стол деталями, ведь все свободные места займут праздничные блюда.

И не бойтесь ставить угощенья прямо на всю эту роскошную красоту – торжественное настроение праздника будет с вами всю ночь.

После украшения стола – время подавать аппетитные яства. Не забудьте, что год Желтого Быка не желательно встречать блюдами из говядины и телятины. Лучше всего приготовить рыбные блюда, которые станут главным угощением и для тех, кто соблюдает Рождественский пост.

Помните, Бык любит людей трудолюбивых, поэтому не поленитесь испечь аппетитный пирог либо сделать вместе с детьми фигурное печенье. 2009 год нужно встретить изобильным домашним застольем, за которым соберется вся семья.

Нина Леошик, мастер производственного обучения профессионального лицея №42, делится своими кулинарными секретами.

«Для приготовления оригинального блюда достаточно вашего желания и фантазии!» – делится секретом кулинар Нина ЛЕОШИК.

КАЛЬМАРЫ С НАЧИНКОЙ

Очистить кальмаров (лучше – под проточной горячей водой). Прокрутить на мясорубке сырую рыбу (сайду, пикшу или минтай), добавить замоченный белый хлеб, измельченный репчатый лук, сливочное (или растительное) масло, сырое яйцо. Взбить массу, наполнить кальмаров. Обвалять в муке, окунуть во взбитое яйцо, ромбиком сверху уложить кусочки белого хлеба. Обжарить в большом количестве масла. Довести до готовности в духовке при температуре 130-150 градусов в течение 20 минут. Украсить свежими овощами, лимоном. Подавать с хреном.

ЖЮЛЬЕН В ТАРТАЛЕТКАХ

Из тонкого листа слоеного теста вырезать рюмкой кружки, из слоя потолще – кружки такого же диаметра, а рюмкой поменьше удалить серединку, чтобы получились «бортики», которые смазать яйцом и прилепить к «донышкам». Выпечь тарталетки. Внутрь каждой из них положить грибы, лук со сметаной (любую начинку для жюльена), запекать до готовности.

ДОРОГИЕ ДРУЗЬЯ! Поделитесь своими фирменными рецептами по телефону 23-55-99.

Ведущая рубрики Ирина НЕМЦОВА.

MySLO.ru > Газета «Слобода» > Кушать подано
Оценить статью
Добавить комментарий

СТРАНА СОВЕТОВ

РЫБА ТРЕБУЕТ ЛИМОНА, МЯСО – СВЕЖИХ ОВОЩЕЙ...

- Мясные блюда украшайте свежими овощами, к рыбе непременно **добавьте лимон.**
- Самый простой соус к рыбным блюдам – майонез **с кусочками свежих огурчиков.**
- Чтобы «продлить жизнь» салатам, заправляйте их майонезом и соленьями **непосредственно перед подачей на стол.**
- Готовые блюда храните в холодильнике **по отдельности, накрыв пищевой пленкой.**
- Белые вина подают **к рыбе,** красные – **к мясу.** Шампанское и крепленые вина сочетаются **со сладостями и фруктами.**
- Под шампанское подавайте бокалы **с узким донышком,** под красное вино – **более широкие,** для белого – **в форме тюльпана.**

НА ПРАВАХ РЕКЛАМЫ

НЕДЕТСКАЯ РЕКЛАМА

ПРИВЕТ, МАЛЬЧИШКИ И ДЕВЧОНКИ! Видели рекламные плакаты, которые не призывают что-то купить, а учат правильно переходить дорогу или не связываться с наркотиками? Это социальная реклама. Оказывается, тульские мальчишки и девчонки запросто придумывают такую же! Пишите нам: 300026, Тула, пр. Ленина, 116 и на bp@myslo.ru. Ваши Таня и Серега.

ТАНЯ: На днях завершился городской конкурс социальной рекламы «Отражение». Мальчишки и девчонки из тульских школ, колледжей и университетов рисовали плакаты, ярко и точно отражающие проблемы общества, в котором они живут.

СЕРЕГА: А для чего вообще нужна социальная реклама? Кто обращает на нее внимание? И что ребята рисовали на своих платах?

ТАНЯ: Чтобы не гадать и не спорить, давай лучше спросим у ребят, чьи плакаты оказались самыми-самыми.

Таня МАРДАШОВА.

– Я нарисовала жизнерадостного малыша, который обожает все виды спорта, особенно зимние. Он такой румяный, здоровый и розовощекий, потому что занимается спортом. Спорт – лучший способ борьбы с вредными привычками и дурным образом жизни. У ребенка должно быть занятие: пусть ходит в музыкалку, играет в футбол, танцует, – и не будет у него времени на всякие плохие занятия, – делится студентка ВЗФИ **Таня Мардашова.**

Надя ГОЛОВИНА.

– «Спорт – это жизнь» – главный девиз моего плаката, – говорит восьмиклассница школы № 54 **Надя Головина.** – Больше спорта, больше движения и – нет наркотикам и вредным привычкам! И больше социальной рекламы, больше плакатов, которые несут в себе смысл и призывают к здоровому образу жизни!

Наташа ТЕРЕХОВА.

– Это большое сердце, в котором есть место для каждого члена семьи. Если родители будут заботиться о малыше, помогать, то никакие проблемы ему не страшны, – рассказывает победитель конкурса **Наташа Терехова,** будущий художник, мастер по керамике Тульского колледжа культуры и искусств. – Хочется, чтобы мой плакат увидели власти предержащие, может, они бы поняли, что надо тратить деньги не на собственные кошельки, а на поддержку семей и детей. Социальная реклама – действенная вещь. Чем чаще люди будут видеть такие плакаты, тем больше внимания они станут обращать на проблемы.

ВНИМАНИЕ, КОНКУРС!

ЗА ЛУЧШИЙ ПЛАКАТ – МОБИЛЬНИК!

На портале **MySLO.ru** вы найдете все работы, которые ребята нарисовали на конкурс, и сможете за них проголосовать. По результатам голосования редакция «Слободы» выберет лучшую работу. Победитель получит приз – мобильный телефон.

MySLO.ru > Газета «Слобода» > Большая перемена > Недетская реклама

Вера ГОЛОВИНА.

– На моем плакате – счастливая семья. Мне бы хотелось развесить плакаты по всей Туле! И пусть мамы, папы, дедушки, бабушки и дети смотрят на них и помнят, что семья – самое светлое и радостное, что есть в жизни каждого человечка, – рассказывает шестиклассница **Вера Головина** из школы №54. – Если в городе будет много социальной рекламы, то люди будут обращать на нее внимание.

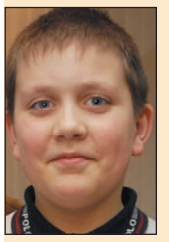

Дима ВОРОБЬЕВ.

– На плакате я попытался отразить все, что нужно человеку для счастья. Счастье – это просто. Главное, чтоб был дом, семья, и чтобы все были здоровы, – говорит четвероклассник **Дима Воробьев** из школы №57. – У меня большая семья, в которой все любят друг друга и заботятся друг о друге, хочется, чтобы так было во всех семьях.

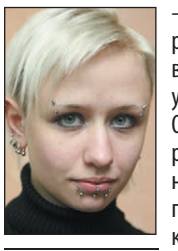

Алина САМОХИНА.

– На моем плакате малыш, который лежит в заботливых руках, а вот окружают его самые разные ужасы: черные нечеловеческие руки. Они отражают проблемы, с которыми ребенок может столкнуться: наркотики, алкоголь, плохие компании, – рассказывает участница конкурса будущий модельер **Алина Самохина** Тульского колледжа культуры и искусств.

ДОСКА ОБЪЯВЛЕНИЙ

Лауреат конкурса «Тулица-2008» Вероника ЯКОВЛЕВА.

В ТУЛЕ ИЩУТ ЛУЧШЕГО ТАНЦОРА!

ДЕВЧОНКИ И МАЛЬЧИШКИ! 25 января в ДК ТОЗ все танцоры области смогут помериться силой и доказать, кто из них лучший!

Федерация эстрадного и современного танца Тульской области представляет III Областной конкурс народного и стилизованного танца «Тулица-2009». В прошлом году на конкурсе было представлено более 80 танцев! Русские народные танцы, итальянская тарантелла и веселая полька, зажигательные цыганские, испанские и арабские танцы… На фестиваль съехались ребята из Тулы и Щекина, Алексина и Плавска, Суворова и Ефремова, Узловой и Донского…

Хотите принять участие в конкурсе в этом году? Тогда отправляйте заявку на электронный адрес remix@tula.net. Все вопросы можно уточнить у президента федерации Ольги Чекмазовой по **тел. 8-903-421-88-88.** Подробное положение о конкурсе читайте на сайте **www.ortodance.ru.**

Я ТЕБЯ ЛЮ…

Эле от Саши, Тула: Эля, прости, что я тогда невнимательно отнесся к тебе и твоим чувствам. Если ты меня слышишь, прости меня, пожалуйста! Я тебя люблю!

Андрею П. от Кристины, Арсеньево:
Андрюш, я тебя не забуду.
Если придется поговорить
С судьбою с глазу на глаз,
Я расскажу, как сердце бьется,
И расскажу про все о нас.
Скажу, как сильно я желаю
Всегда держаться за руку с тобой.
Скажу, как сильно я мечтаю
Быть для тебя единственной, одной!
Тебя люблю я, обожаю!
Тебя лишь я боготворю,
Тебя я в сердце оставляю
И лишь тобою я живу!
Котенок, я тебя люблю!
Целую!

MySLO.ru > Газета «Слобода» > > Большая перемена

Оценить статью | Добавить комментарий

ДО-МИ-СОЛЬКА

Друзья, устройте маленький новогодний концерт для всей семьи. Будет весело!

НОВОГОДНИЕ ЧАСТУШКИ

Слова А. Мельниковой

Посмотрите – Дед Мороз
Празднично одетый.
Он подарки нам принес,
Пряники, конфеты.

Я веселая Снегурка,
Поиграю с вами в жмурки.
Но боюсь напиться чаю –
От горячего растаю.

Дед Мороз проспал в постели,
Встал, сосульками звеня:
Где вы, вьюги и метели?
Что ж не будите меня?

Пусть мечты любые ваши
Сбудутся, сбываются.
Пусть огни на елке нашей
Ярко загораются.

Мороз с белой бородой,
С пышными усами,
Как парнишка молодой,
Пляшет вместе с нами.

Лепят все снеговика,
Мама ищет Игорька.
Где сынок мой? Где же он?
Закатали в снежный ком.

В нашем зале шум и смех
Не смолкает пение.
Наша елка лучше всех!
В этом нет сомнения.

Дети водят хоровод,
Хлопают в ладоши.
Здравствуй, здравствуй,
Новый год!
Ты такой хороший!

За окном снежинок стая
Тоже водит хоровод.
Попрощавшись с годом старым,
Мы встречаем Новый год.

Заявки на песни принимаем по средам по тел. 35-76-65.

НАЙДИ 15 ОТЛИЧИЙ

А еще найди слова, в которых спряталось слово «КОМ». Каждая звездочка – это пропущенная буква.

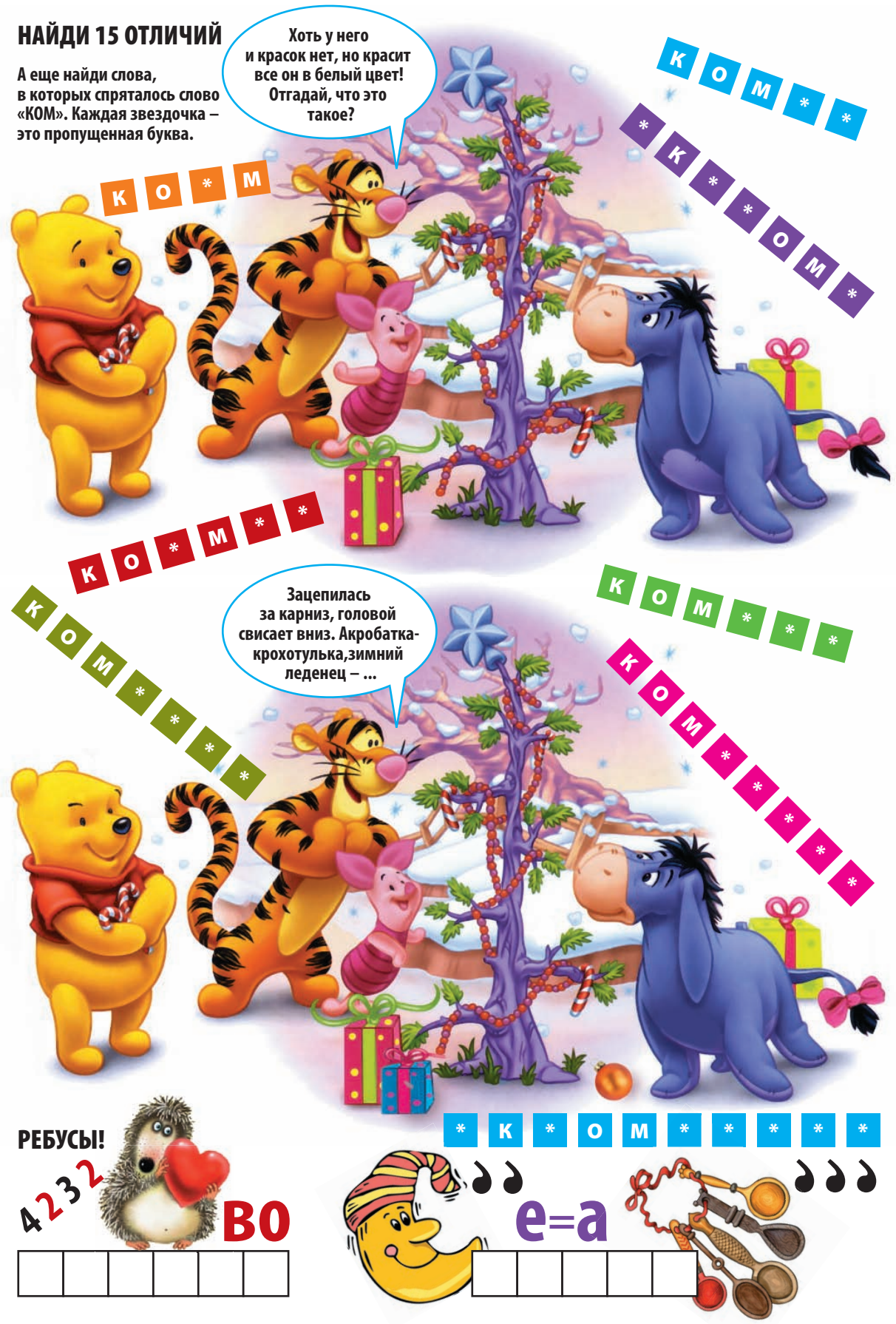

РЕБУСЫ!

4 2 3 2 ВО

НАЙДИ ОДИНАКОВЫХ

КОНКУРС!

ПРИЗ!

ОДНАЖДЫ В СТУДЕНУЮ ЗИМНЮЮ ПОРУ Я ИЗ ЛЕСУ ВЫШЕЛ...

ДОРОГИЕ РЕБЯТА! Для участия в нашем конкурсе:

- сочините небольшой стих, который начинался бы с фразы «Однажды в студеную зимнюю пору я из лесу вышел...»;
- красочно оформите свою работу (можно нарисовать рисунок, сделать что-то типа книжки-малышки или вылепить сюжет из пластилина, да как угодно!);
- не забудьте указать свои **имя, фамилию и возраст**.

Работы присылайте и приносите **до 14 января** по адресу: **300026, Тула, пр. Ленина, 116, «Веснушке. Однажды в студеную зимнюю пору я из лесу вышел...».**

А в конце января мы устроим выставку ваших работ!

Победителя ждет большой приз-сюрприз от «Слободы»! Удачи вам, друзья!

ВЕСЕЛЫЙ СЧЕТ

Найди 15 слов, начинающихся с буквы «К», 15 слов – с буквы «С», 5 слов – с буквы «О» и 5 слов – с буквы «З», связанных с этой картинкой. Нашел больше? Молодец!

Найди на картинке вырезанные фрагменты.

ОТВЕТЫ (НЕ ПОДГЛЯДЫВАТЬ!)

НАЙДИ 15 ОТЛИЧИЙ. Слова, которые спрятаны: Ёлка, Ёлка, Ёлка, Ёлка, Ёлка, Ёлка, Ёлка, Ёлка, Ёлка, Ёлка, Ёлка, Ёлка, Ёлка, Ёлка, Ёлка.

НАЙДИ ОДИНАКОВЫХ. 1 – 6, 2 – 7, 3 – 4, 5 – 1.

ВЕСЕЛЫЙ СЧЕТ. Слова, которые спрятаны: Ёлка, Ёлка, Ёлка, Ёлка, Ёлка, Ёлка, Ёлка, Ёлка, Ёлка, Ёлка, Ёлка, Ёлка, Ёлка, Ёлка, Ёлка.

КОРПОРАТИВ ПО-СОВЕТСКИ

Рязановская «Ирония судьбы» (1975 г.) стала символом Нового года. Как елка, шампанское и бой курантов.

«Старый Новый год» (1980 г.) – лучший фильм «про нас с вами и про них с ними». Не зря его растащили на цитаты!

«Карнавальная ночь» (1956 г.) – дебют Людмилы ГУРЧЕНКО. Песня про 5 минут стала новогодним гимном!

Фильм «Эта веселая планета» с Екатериной ВАСИЛЬЕВОЙ и Леонидом КУРАВЛЕВЫМ впервые показали в 1973 году.

«Чародеи» (1982 г.) – музыкальная новогодняя сказка для взрослых. В ней снялись все звезды советского кино.

Вот и отгремели последние в этом году корпоративы. У служивого народа есть небольшая пауза перед встречей Нового года в кругу семьи. Почему бы не вспомнить, как проходили праздничные мероприятия в кругу родного коллектива, скажем, лет 25 назад...

Исторически четверть века – не срок. Но для тех, кто живет сейчас, прошла минимум треть жизни. Одну эпоху успела сменить другая. Пустые полки магазинов наполнились, души ожесточились, страна пережила два путча, несколько кризисов и выборы без счета.

Люди же все это время не переставали встречаться с коллегами и сослуживцами за праздничными столами. Однако за 25 лет поменялись и поводы для встреч, и их организация, и сама атмосфера вокруг мероприятия. Итак, вспоминаем.

ПОДГОТОВКА

Во времена позднего застоя руководство могло санкционировать массовую гулянку во вверенном ему учреждении в трех случаях: государственный праздник, юбилей самого учреждения и, особняком, Новый год. Почему особняком? Юбилеи были редки, а по официальным датам ограничивались, в основном, торжественными собраниями.

Новый же год отмечался железно. Самые небогатые конторы пускали в ход все резервы, чтобы коллектив не чувствовал себя обделенным. У тех, что покрупнее (например, многочисленных тульских полуоборонных НИИ), имелся выбор – использовать собственную столовую или снять точку общепита на стороне. Крупным заводам и НПО ломать голову не приходилось: в их распоряжении имелись целые Дворцы и Дома культуры.

Подготовка начиналась с того, что руководство исторгало из своих недр ответственного за проведение праздника. Обычно все шло по накатанной. Прошлогодний сценарий слегка корректировали с учетом накопившихся событий в жизни коллектива. В остальном организаторы полагались на живое творчество масс. За победы в конкурсах стенгазет и новогодних костюмов полагались грамоты от профкома и дирекции.

Подарками поощряли редко. Чаще всего это была денежная премия, но изредка вручали и дефицитнейшую по тем временам бытовую технику. Разумеется, отечественную. Кроме того, конторы попрестижней могли побаловать своих продуктовыми заказами.

С меню было сложнее всего. Дефицит был тотальнейшим. Чтобы добыть любое мясо, задействовались все связи руководства и полезные знакомства сотрудников. Отправлялись на учрежденческих автобусах продотряды в Москву за сыром и колбасой. Инженеры неделями перебирали гнилье на овощебазах, чтобы к новогоднему столу добыть десяток кило свежих фруктов...

> **«К концу рабочего дня большинство сотрудников пребывали в прекрасном настроении. Кое-кого даже приходилось прятать от начальства».**

ПРОЦЕСС

Наконец все оставалось позади. Наступал последний в году рабочий день. С утра к дверям родимых контор тянулся поток людей с заранее блестящими глазами, тяжелыми сумками в руках и подозрительно оттопыренными карманами. На проходных тех же режимных НИИ, кстати, частенько возникали трудности с проносом спиртного. Вплоть до оргвыводов. Но никогда и никого это не останавливало...

До вечера было далеко, а праздника душа просила. Да и выпивать за общим столом под присмотром начальства было как-то не очень ловко. По крайней мере, первые пару рюмок. Вот и принимались эти первые рюмки в течение дня, начиная где-то с обеда. Чисто в терапевтических целях, как лекарство от неловкости.

Женщины приносили домашнюю закуску. Мужчины обеспечивали дам вином и шампанским, себя – чем покрепче. Впрочем, в отделах, где работали с точной механикой, электроникой и оптикой, всегда имелся запас технического спирта. Вот он-то, разведенный водой в различных пропорциях или неразведенный вовсе, и заменял напитки казенной крепости...

К концу рабочего дня большинство сотрудников пребывало в прекрасном настроении. Кое-кого даже приходилось прятать от начальства. К началу восьмого все сидели за столами и слушали первый тост.

Тосты произносились по иерархии, начиная с директора. Директорский тост больше смахивал на доклад с подведением итогов года. По его завершении все чинно выпивали. И больше уже к тостам не прислушивались.

Атмосфера становилась все непринужденнее. После четвертого тоста полагался перекур, а после шестого начинались танцы. К этому же моменту переставали обращать внимание на начальство, и оно либо тихо исчезало, либо демократично сливалось с коллективом.

С каждой порцией выпитого разговоры за столом и в курилке становились все крамольнее, взгляды откровеннее, объятия – в танце и без – теснее. Начинались и заканчивались служебные романы, выяснялись отношения, вспыхивали скандалы. Непьющие сладострастно запоминали компрометирующие подробности, чтобы выложить их в новом году забывчивым фигурантам.

Заканчивалось все около полуночи. Те, кто держался на ногах, провожали уставших коллег до дома. К семье, любовно наряженной елке и «Иронии судьбы» по обеим программам в телевизоре...

Вот и судите сами, дорогие читатели, сильно ли отличаются сегодняшние корпоративы от «вечеров отдыха для сотрудников» четвертьвековой давности.

А.Б.

КСТАТИ

СТОЛ

Вообще-то меню на корпоративной встрече Нового года живо напоминало невеликий ассортимент дежурных блюд тогдашних ресторанов.

- **САЛАТЫ.** Оливье – обязательно. Винегрет и картофельный салат – иногда. Салаты с морепродуктами встречались заметно реже.
- **МЯСНОЕ.** Из горячего – котлета по-киевски, шницель, бифштекс, сациви, жареная курица. Из холодных закусок – мясное ассорти, колбасная нарезка, иногда – сало. На общий стол почти всегда проникал принесенный из дома холодец.
- **РЫБА.** Пресловутая заливная – обязательно. Селедка – всегда и во всех видах. Реже – нарезка красной рыбы. Совсем редко – красная икра. Бывала рыба и жареной, особенно если гуляли в собственной столовой.
- **НАПИТКИ.** Советское шампанское, молдавский портвейн, болгарское сухое, изредка кагор. Водка, а как же. Обычно с трудом доставали «Столичную», если повезет – «Посольскую», если не повезет – оставались с «Пшеничной». На столе у начальства иногда мелькал коньяк. Из безалкогольных – нарзан, «Байкал» и прочие «буратины». Кроме того, в обязательном порядке на столах присутствовали тарелки с нарезанным сыром, вазы с фруктами (яблоки, мандарины, апельсины и виноград – из расчета одна кисточка на пятерых), гарниры и... пожалуй, все.

ДРУЗЬЯ! Хотите поделиться своими воспоминаниями? Присылайте письма с пометкой «Как молоды мы были...» по адресу: 300026, Тула, а/я 1431; на info@sloboda.tula.ru. Хотите, чтобы ваше творение прочитали знакомые в других городах и странах? Заходите на Форум MySLO.ru > Газета > Рожденные в СССР.

MySLO.ru > Газета «Слобода» > > Как молоды мы были...
Оценить статью
Добавить комментарий

ПОЧЕМУ ТУЛЯЧКИ УСТРОИЛИ ДРАКУ В ГРЯЗИ?

Фото-видеоматериалы на MySLO.ru > Газета «Слобода» > Экстрим по-тульски.

Андрей ДРЕМИЗОВ. Фото Сергея КИРЕЕВА.

27 декабря в Алексине прошел первый в истории области чемпионат по боям в грязи среди женщин. За ходом необычных поединков пристально наблюдали журналисты «Слободы».

Бои развернулись в алексинском ночном клубе «Фрегат». Первых гладиаторов долго искать не пришлось, четыре девушки разного возраста и профессий согласились сразу (кстати, свои личные данные девчонки держат в секрете: гладиатор всегда выступает под «кличкой», того требуют традиции. – **Прим. авт.**). Особых «бойцовских» качеств от них не требовалось: мордобоя никто не хотел. Главное тут – шоу.

И оно состоялось! Зал (особенно мужская аудитория) буквально визжал от восторга, когда красавицы в одних купальниках барахтались в грязи в бассейне 2х3 метра. Грязь для боев не обычная: это голубая глина, разведенная минералкой.

Бой за третье место: гладиатор Pink (слева) пытается положить на лопатки гладиатора Кейси.

Лифчик все-таки соскользнул...

Гладиатор Принцесса (слева) применила к сопернице (гладиатор Красотка) коварный прием «сдергивание одежды»!

Красотка – первый финалист Тульских грязевых боев!

ИЗ ИСТОРИИ ВОПРОСА

«КГБ» – ЭТО ГРЯЗЕВЫЕ БОИ!

ПЕРВЫЕ ГЛАДИАТОРСКИЕ БОИ В ГРЯЗИ среди девушек состоялись в США, штате Колорадо в 1987 году. С тех пор каждый год эти бои проходят в разных уголках мира.

В России днем рождения грязевых боев считается 1 сентября 2001 года. В тот день один из магазинов бытовой техники в Севастополе очередной розыгрыш призов решил устроить необычно и... нанял девушек со спортивными навыками! А глину в Крыму достать не проблема... Первые бои проходили в детском бассейне размером 2х2 метра. Тогда и появилась аббревиатура новой ассоциации: «КГБ» – Крымские грязевые бои. Первым победителем по версии «КГБ» стала гладиатор Скала.

Гладиаторы Принцесса (слева) и Pink бились... с улыбкой!

Душ после боя – это не прихоть: если не помыться, глина стянет кожу...

Первые тульские бои в грязи больше напоминали эротические игры...

Гладиатор Pink пока сверху, но через секунду Кейси ее опрокинет...

MySLO.ru > Газета «Слобода» > >Экстрим по-тульски
Оценить статью
Добавить комментарий

НА ПРАВАХ РЕКЛАМЫ

НА ПРАВАХ РЕКЛАМЫ

НА ПРАВАХ РЕКЛАМЫ

НА ПРАВАХ РЕКЛАМЫ

НА ПРАВАХ РЕКЛАМЫ

НА ПРАВАХ РЕКЛАМЫ

НА ПРАВАХ РЕКЛАМЫ

НА ПРАВАХ РЕКЛАМЫ

ТЕЛЕФОНЫ ОТДЕЛА РЕКЛАМЫ «СЛОБОДЫ»:
23-11-66, 23-33-55, 23-33-99, 35-40-94, 35-02-52, 35-07-12, 35-75-91 (факс), 23-33-22 (факс).

ОФИЦИАЛЬНО

УПРОЩАЕТСЯ ПРОЦЕДУРА ОТКАЗА ОТ НАБОРА СОЦИАЛЬНЫХ УСЛУГ

С 1 ЯНВАРЯ 2009 г. будет достаточно единожды подать заявление об отказе от льгот в натуральном виде (получение лекарств, бесплатный проезд и т.д.). Необходимости подавать заявление ежегодно больше нет.

Ранее федеральный льготник, принявший решение отказаться от набора соцуслуг в течение последующего года, должен был до 1 октября текущего года подать в свое Управление ПФР соответствующее заявление.

Пенсионеры и инвалиды зачастую по состоянию здоровья или забывчивости не приходили вовремя писать заявления об отказе от льгот в пользу денег. Отныне поданное заявление об отказе будет иметь силу до того момента, пока гражданин не примет решение возобновить получение льгот. Только в этом случае льготнику надо будет приходить с заявлением в районное Управление (Отдел) ПФР.

Это изменение заложено в законопроект «О внесении изменений в отдельные законодательные акты Российской Федерации в целях повышения уровня материального обеспечения отдельных категорий граждан», в настоящий момент рассматриваемый Государственной Думой РФ. Документ, который прошел уже второе чтение, также предусматривает в 2009 году повышение сумм, направляемых на оплату стоимости набора социальных услуг, – **с 567 до 615 рублей.**

БЫЧОК ИЗ БЫКОВКИ: ТУЛА ПЕРЕЖИВЕТ КРИЗИС ЛЕГКО!

Ольга СМИРНОВА.
Фото Сергея КИРЕЕВА.

Накануне года Желтого Быка «Слобода» заглянула в гости к главным героям предстоящего праздника – бычкам, обитателям деревни Быковка под Тулой.

МИШКА-ПРОВИДЕЦ

В Тульской области есть шесть деревень с названием Быковка, и почти в каждой местные жители держат в хозяйстве быков и коров.

У жителя Быковки Киреевского района **Михаила Антонова** на заднем дворе живет молоденький бычок Мишка.

Михаил АНТОНОВ.

– Сколько себя помню – мы всегда держали коров, – рассказывает Михаил. – Куда без них на селе? Не зря ведь раньше говорили: «Корова на дворе – достаток на столе», ведь корова – это маленькая молочная фабрика. И для огорода круглый год не переводится отличное удобрение.

Весной от коровы Зорьки родился теленок – красавец, с черными глазами и длиннющими ресницами! Антоновы назвали теленка Мишкой, в честь хозяина.

Бычок пока маленький – спокойный и ласковый, но характер порой проявляет. Мишка любит внимание и угощения, а если ему достается меньше заботы, чем маме-корове, начинает ревновать.

Считается, что главный герой грядущего года приносит счастье и может предугадать будущее. Мы предложили Мишке выбрать из новогодних предсказаний одно – протянули теленку записки. Бычок сразу потянулся к записке, обещающей тулякам «легко пережить кризис».

В условиях кризиса прогноз обнадеживающий!

КСТАТИ

ПОГОВОРКИ О КОРОВАХ И БЫКАХ

- Хорошо, что коровы не летают.
- **Корми корову с умом – будешь с рублем.**
- Корова на дворе – харч на столе.
- **Был бы бык, а мясо будет.**
- Корова рогата, да молоком богата.
- **Корова с кошку доит по ложке.**

Бык Мишка из деревни Быковка непременно принесет удачу своему хозяину Михаилу АНТОНОВУ: ведь по гороскопу Мишка – талисман 2009 года!

СВЯЩЕННОЕ ЖИВОТНОЕ

Прародитель коровы – дикий бык – стал первым животным, которое было одомашнено человеком еще в каменном веке – более 6 тысяч лет назад. Их разводили для мяса, молока и тяжелой работы.

В Египте корова – священное животное. Ее никогда не приносили в жертву, а богиня неба, радости и любви Хатор имела облик коровы. Древние греки тоже считали корову священной, а в скандинавской мифологии волшебная корова своим молоком вскормила первого человека.

В Индии мясо коровы запрещено употреблять в пищу. Буренки там свободно разгуливают по улицам с оживленным движением. Убийство коровы во многих провинциях Индии карается тюрьмой.

На Руси коров считали символом плодородия, изобилия и благоденствия.

Коровы – животные меланхоличные и задумчивые. Но это только кажется, что они всегда пребывают в одном и том же настроении.

– Сколько у нас было коров, и у каждой свой характер, – рассказывает жительница Быковки Антонина Семенина. – Одна норовистая, к ней так просто не подойдешь. Другая, наоборот, ласковая. Как-то у нас были две буренки-сестренки, за которыми нужен был глаз да глаз. Они могли запросто перепрыгнуть через ограду, открыть калитку и уйти гулять на поле. Когда мы их поселили в разные загоны, они все равно умудрялись сбегать друг к другу в гости.

Кстати, удои и качество молока коровы зависят от настроения. Именно поэтому на западных фермах для коров включают классическую музыку.

ЗНАЕТЕ ЛИ ВЫ, ЧТО...

КОРОВЬЯ ЛЕПЕШКА ПО ЭТАЛОНУ

- **В одной из индийских деревушек** весной 2008 года корову и быка… сочетали законным браком. Считается, что проведение свадебной церемонии для священных животных обеспечит благополучие для всей деревни. Животных одели в свадебные наряды и поженили в храме в соответствии с индуистскими свадебными обрядами.
- **В предместье Парижа** в местечке Фонтенбло хранится эталон коровьей лепешки.
- **На острове Маврикий** на Новый год рога коров раскрашивают во все цвета радуги, а животных выпускают гулять по улицам.
- **Из 100 «коровьих поступков»** 87 животные совершают инстинктивно, 5 – по привычке, 3 – согласно повадкам и 5 – по указанию кнута пастуха.
- **По природе корова** должна давать 600-700 л молока в год – количество, необходимое для выкармливания теленка. Но благодаря выведению «молочных сортов» любая корова способна давать до нескольких тонн в год!
- **В молоке** содержится лактоза (молочный сахар), минеральные соли, 10 микроэлементов и более 10 витаминов.

ДЕРЖИ БЫКА ЗА РОГА, А УДАЧУ – ЗА ХВОСТ!

Быков используют для массовых развлечений.

Ольга СТРУЖАНОВА.

– Коррида – зрелище не для слабонервных, – говорит тулячка **Ольга Стружанова**, которая побывала на корриде в Испании. – Сначала быкам в хребет втыкают копья, животные звереют, а затем их убивают. Я больше на корриду – ни ногой!

Смысл родео – оседлать быка и удержаться на нем несколько минут. Отсюда и поговорка «Держи быка за рога, а удачу за хвост»!

КСТАТИ

КОРОВЫ-РЕКОРДСМЕНЫ

Самая тяжелая корова по кличке Маунт Катадин, голштинско-дурхамский гибрид, в 1910 году достигала веса **2270 кг!** Обычно корова весит около **500 кг**, бык – **900 кг**.

Самая маленькая корова породы намибийская овамбо. Быки весят **225 кг**, а коровы – **160 кг.** Корова-малышка, которая вошла в Книгу рекордов Гиннесса, – «англичанка» по кличке Мэйбери – весила всего **138 кг!**

Коровой-долгожительницей считают корову по кличке Модок из Калифорнии – она прожила **78 лет!** Корова умерла своей смертью в 1975 году. Кстати, средняя продолжительность жизни коров – **20 лет.**

Самый большой удой в **211 тонн** за всю жизнь принадлежит корове из Калифорнии. Рекорд зафиксирован в мае 1984 года. В среднем корова дает в сутки 16 л молока и около 5 тонн молока в год.

ДРУЗЬЯ! Может быть, ваша корова или бык обладают уникальными способностями? Или вы знаете интересные истории про буренок? Ваших звонков по тел. 33-64-50 ждет

корреспондент Ольга СМИРНОВА.

КАКИЕ СЮРПРИЗЫ ЖДУТ

По восточному календарю грядет год Желтого Быка – время надежд и новых свершений.

ОВЕН 21 марта – 20 апреля

КАРЬЕРА И ФИНАНСЫ: в работе этот год будет отличаться стабильностью и прозрачностью. Отношения с коллегами будут строиться ровно и честно. Овны продолжат продвигаться по карьерной лестнице, у них все будет получаться. Все проекты и планы обречены на успех. Наиболее благоприятный период для Овнов – конец апреля-май. В это время они будут наиболее активны, а благодаря своей целеустремленности и упорству достигнут успеха.

СЕМЬЯ: Овны почувствуют прилив новых идей, у них могут появиться новые интересы, что расширит их круг общения. Этот год удачен для того, чтобы строить совместные планы и последовательно их реализовывать. Для этого будет достаточно энергии и сил.

ЗДОРОВЬЕ: ему следует уделить внимание. Не исключено обострение хронических заболеваний, поэтому если вы начнете курс лечения, доведите его до конца. Это поможет навсегда избавиться от недугов.

На фото: тулячка Екатерина ЖЕМЧУЖНАЯ (28 марта 1944 года), киноактриса, народная артистка России.

ТЕЛЕЦ 21 апреля – 21 мая

КАРЬЕРА И ФИНАНСЫ: год обещает серьезные успехи в карьере и в достижении поставленных целей. Однако для максимального успеха не стоит сосредотачиваться именно на материальных достижениях. Это отличный период для того, чтобы искать спонсоров для реализации собственных проектов.

СЕМЬЯ: личная жизнь будет стабильной. У тех Тельцов, которые уже состоят в паре, отношения будут укрепляться. Возможно пополнение семейства. Тельцы, которые находятся в поиске своей второй половинки, будут на редкость последовательны в своих устремлениях. Многих потянет к романтическим отношениям.

ЗДОРОВЬЕ: рекомендуется следить за пищеварительной системой. Ешьте только проверенную пищу, постарайтесь обойтись без деликатесов и излишеств. Стремитесь добиться душевного равновесия.

На фото: тулячка Ольга СЛЮСАРЕВА (28 апреля 1969 года), велосипедистка, шестикратная чемпионка мира, олимпийская чемпионка в Афинах и призер Олимпиады в Сиднее.

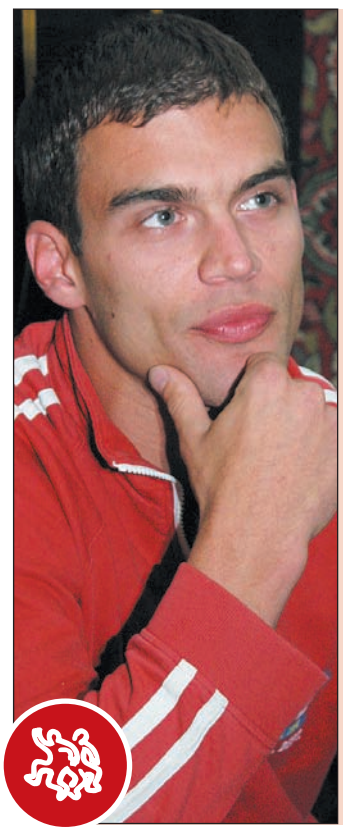

БЛИЗНЕЦЫ 22 мая – 21 июня

КАРЬЕРА И ФИНАНСЫ: в течение этого года могут поменяться ваши представления об инвестициях, возможности использования чужих денег и кредитах. Не исключено, что вы всерьез задумаетесь об этом. Добиться успеха на службе, карьерного роста поможет просчитывание ситуации на шаг вперед.

СЕМЬЯ: в семье будет все ровно и именно так, как вы запланировали. Вы можете в течение этого года продолжать усовершенствование своего жилья, делать капитальный ремонт или заниматься строительством нового дома, гаража или дачи. Все дела, связанные с недвижимостью, домом и семьей, будут решаться последовательно, равномерно, основательно, хотя и немного медленно. Вашу семью ждет много путешествий.

ЗДОРОВЬЕ: в начале года Близнецы подвержены расстройству пищеварения и работы кишечника. Люди, страдающие хроническими заболеваниями, в первые месяцы весны должны уделить своему здоровью повышенное внимание.

На фото: туляк Сергей КРАПИВЕНЦЕВ (23 мая 1977 года), киноактер, модель, танцор.

РАК 22 июня – 22 июля

КАРЬЕРА И ФИНАНСЫ: год принесет увеличение активности в области финансов. Вы захотите использовать не столько свои собственные деньги и сбережения, сколько управлять чужими деньгами. В течение этого года вы сможете заниматься как инвестициями, так и брать кредиты на развитие собственного дела. Главное сейчас – это верно оценить свои возможности. Не принимайте необдуманных решений, планируйте заранее любые изменения.

СЕМЬЯ: ваше окружение сейчас окажется довольно стабильным, а отношения с близкими будут постоянными и прочными. Год поможет укрепить отношения с родными, особенно с теми их них, которые старше вас по возрасту. Ракам не помешает следить за своими поступками и словами, чтобы не обижать близких. Зима может принести застой в отношениях, но с приходом весны все станет на свои места.

ЗДОРОВЬЕ: в начале года остерегайтесь простудных заболеваний, берегите печень. Чаще гуляйте на свежем воздухе, избегайте излишеств в еде, активно займитесь спортом.

На фото: Иван ОХЛОБЫСТИН (22 июля 1966 года), киноактер, сценарист. Родился в Поленове под Тулой.

ЛЕВ 23 июля – 22 августа

КАРЬЕРА И ФИНАНСЫ: ожидается год финансовой стабильности. Вы научитесь грамотно и рационально распоряжаться собственными деньгами, станете более ответственными, что также повлияет и на уровень ваших доходов. Это хороший год и для того, чтобы начать вести учет своих расходов. На все необходимое вам должно хватать денег и ресурсов. Не исключено, что некоторые Львы почувствуют неудовлетворенность от своей работы, но перед тем как принять кардинальное решение, нужно серьезно проанализировать ситуацию.

СЕМЬЯ: личные отношения в течение года получат новый стимул к развитию. Львов ожидают новые серьезные романы. Укрепятся и существующие отношения, у многих Львов появится желание жениться или выйти замуж. Вам необходимо разнообразить свою жизнь, поэтому дарите радость и делайте сюрпризы своей половинке.

ЗДОРОВЬЕ: год пройдет под знаком перемен. Это благоприятное время, чтобы бороться с вредными привычками, например, бросить курить. Следите за зрением и избегайте ситуаций, в которых можете получить травму.

На фото: Ольга ВАТЛИНА (29 июля 1983 года), певица, солистка группы «Ассорти». Родилась в Новомосковске.

ДЕВА 23 августа – 22 сентября

КАРЬЕРА И ФИНАНСЫ: удачное время, чтобы расширять свои познания, учиться чему-либо у коллег. Вас также могут отправить на специальные курсы за счет фирмы. Это станет новой ступенькой для подъема по карьерной лестнице. Продолжайте заниматься самодисциплиной, планируйте расходы. Самыми сложными месяцами могут стать февраль и сентябрь, когда обстоятельства не будут располагать к последовательным и запланированным действиям.

СЕМЬЯ: в семье будет царить романтика, любовь и взаимопонимание. Отношения с партнером будут гармонично развиваться и радовать легкостью и непринужденностью.

ЗДОРОВЬЕ: займитесь профилактикой или лечением старых «болячек» – вот увидите, это будет иметь отличный результат. Соблюдайте режим, избегайте нервных перенапряжений. Этот год удачен для того, чтобы бороться с излишним весом, но в ноябре рекомендуется прекратить всякие диеты, иначе это может стать вашей навязчивой идеей.

На фото: тулячка Наталья ЕВСЕЕВА (1 сентября 1985 года), «Тульская красавица-2008», «Мисс Интернет» Всероссийского конкурса красоты «Мисс DIM».

ТУЛЯКОВ в 2009-м?

Что сулят нам звезды в финансовых, семейных, «амурных» и других делах?

ВЕСЫ 23 сентября – 22 октября

КАРЬЕРА И ФИНАНСЫ: в работе и в профессиональной деятельности в течение 2009 года могут происходить самые неожиданные перемены. Сейчас вам захочется больше свободы и независимости, а поэтому не исключено, что вы смените работу на работу с гибким или свободным графиком. Год будет удачен для постепенного и серьезного самоанализа, выявления собственных потребностей и возможностей.

СЕМЬЯ: в вашей личной жизни должны произойти положительные перемены. В существующих взаимоотношениях в течение года должно усилиться доверие друг к другу. Чувства станут сильнее, но добавить романтики будет просто необходимо, так как в противном случае у вас или у вашего партнера может возникнуть желание к поиску приключений где-нибудь на стороне. Прекрасный год для того, чтобы обзавестись ребенком.

ЗДОРОВЬЕ: тем, кто занимается спортом и следит за здоровьем, не страшны любые недуги. Избегайте тяжелых нагрузок, восстанавливайте силы в выходные, в противном случае рискуете заработать бессонницу.

На фото: тулячка Ксения СЕМЕНОВА (20 октября 1992 года), спортсменка, чемпионка мира и Европы, участница олимпийских игр в Пекине.

КОЗЕРОГ 22 декабря – 20 января

КАРЬЕРА И ФИНАНСЫ: год будет благоприятствовать росту материального благосостояния. Вы сможете увидеть новые перспективы, удача окажется на вашей стороне, проекты будут удачными и прибыльными. Вы сможете осуществить с выгодой такие дела, которые другим могли бы принести убытки. У Козерогов появится чутье на деньги, поэтому в финансовых вопросах важно доверять своей интуиции. Избегайте скупости – если ваши доходы начнут заметно возрастать, потратьте часть денег на благотворительность. Год будет благоприятным для обучения.

СЕМЬЯ: любые разногласия в семье будут с легкостью решаться. Год удачен для заключения брака и рождения детей. В стабильные отношения не помешает внести новизну. Для одиночек, возможно, наступит время глобальных перемен в жизни.

ЗДОРОВЬЕ: соблюдайте правила личной гигиены, не переохлаждайтесь, избегайте излишеств в еде и употреблении алкоголя.

На фото: туляк Алексей ВОРОБЬЕВ (19 января 1988 года), певец, киноактер.

СКОРПИОН 23 октября – 22 ноября

КАРЬЕРА И ФИНАНСЫ: у вас появятся материальные возможности для покупки дорогих вещей и даже для приобретения или расширения жилья. Год удачен для переезда на новое место жительства. В работе вы сможете реализовать много собственных идей. Избегайте спешки, обдумывайте каждый шаг, и это станет ключом на пути к успеху!

СЕМЬЯ: вы сможете создать максимально гармоничную среду в семье. Для этого придется немного пожертвовать личными интересами. Поинтересуйтесь проблемами близких вам людей, и если они действительно существуют, то постарайтесь оказать посильную помощь. Вот увидите, в кругу близких станет меньше конфликтов и недоразумений.

ЗДОРОВЬЕ: следите за тем, насколько тепло вы одеваетесь – в первой половине года есть риск подхватить простудные заболевания. Уделите внимание зрению и иммунитету. Следите за соблюдением режима дня и включите в рацион как можно больше витаминов. Старайтесь избегать чрезмерных нагрузок.

На фото: тулячка Наталья ПАНЮШКИНА (24 октября 1985 года), солистка группы «Шпильки».

ВОДОЛЕЙ 21 января – 19 февраля

КАРЬЕРА И ФИНАНСЫ: год обещает быть удачным и перспективным. Если вы будете стремиться к саморазвитию, то достигнете новых высот. У вас появится отличная возможность получить новые знания. Старайтесь легче относиться к деньгам. Прислушивайтесь к внутреннему голосу – он поможет выбрать правильное решение даже в самой трудной ситуации. Не лишним будет заняться саморазвитием.

СЕМЬЯ: Водолея ожидают приятные сюрпризы. Все невзгоды вы сможете с легкостью обойти. Старайтесь прислушиваться к мнению партнера и искать компромисс, тогда отношения станут еще более прочными. Возможно, в Новом году вас ожидает пополнение семейства.

ЗДОРОВЬЕ: смотрите на все происходящее с оптимизмом – хорошее настроение станет залогом хорошего здоровья. Не позволяйте себе излишества, позаботьтесь о своем распорядке дня. Если вы не будете ограничивать себя в еде, то, возможно, наберете лишние килограммы. 2009 год – отличное время избавиться от вредных привычек.

На фото: Туляк Альберт УКОЛОВ (11 февраля 1968 года), глава администрации Тулы.

СТРЕЛЕЦ 23 ноября – 21 декабря

КАРЬЕРА И ФИНАНСЫ: это будет довольно успешный год, но только в том случае, если вы будете стремиться к последовательному и планомерному росту и развитию. Честность в работе и искренность в отношении с руководством также увеличат ваши шансы на продвижение по карьерной лестнице. Не следует стремиться к быстрым результатам, жертвуя при этом своими семейными отношениями.

СЕМЬЯ: у вас может появиться склонность давать обещания, поэтому реально оценивайте свои возможности. Стрельцы в 2009 году будут поглощены заботами о создании уютного семейного гнездышка. Проявите внимание и любовь к близким людям.

ЗДОРОВЬЕ: в начале года ожидается прилив энергии и жизненных сил. У вас прекрасно получится сохранять физическую форму. Во второй половине года возможна повышенная утомляемость. Поэтому нужно внимательно отнестись к соблюдению режима дня и стараться вести здоровый образ жизни. Это поможет избежать болезней.

На фото: Владимир МАШКОВ (27 ноября 1963 года), актер, заслуженный артист России. Родился в Туле.

РЫБЫ 20 февраля – 20 марта

КАРЬЕРА И ФИНАНСЫ: в ноябре вопросы карьеры могут отвлекать вас от личных взаимоотношений. У вас появится тяга к новым знаниям, поэтому используйте время с пользой. Год сулит много приятных сюрпризов, возможно продвижение по службе.

СЕМЬЯ: наиболее стабильной сферой станет сфера личных взаимоотношений. Если вы не состоите в браке, то можете решиться на этот шаг. Существующие отношения будут укрепляться. Но февраль и сентябрь могут стать сложными месяцами для отношений из-за вашего стремления к независимости и свободе. Вы сможете справиться с любыми трудностями, которые только укрепят ваши отношения.

ЗДОРОВЬЕ: старайтесь не перегружать себя работой в первой половине года. Здоровье не должно вас подвести – даже больные хроническими недугами имеют все шансы излечиться от своих «болячек». Главное, не пренебрегать визитами к врачу и четко выполнять все рекомендации.

На фото: туляк Вячеслав ТИТОВ (10 марта 1971 года), киноактер, актер Московского академического театра им. В. Маяковского.

ЧТО СВЯЗЫВАЕТ ТУЛЯЧКУ И НИКОЛАЯ РАСТОРГУЕВА?

Лариса ТИМОФЕЕВА.
Фото Сергея КИРЕЕВА
и из архива Людмилы ГАМУРЯК.

Актриса Тульского театра драмы Людмила Гамуряк о себе и своих мужчинах в кино – специально для «Слободы».

Актриса Людмила ГАМУРЯК поздравляет туляков с Новым годом и желает каждому из нас своего ангела-хранителя.

Певец Николай РАСТОРГУЕВ решил снять кино о войне и в свой проект «Первая осень войны» пригласил нашу землячку.

На съемках сериала «Райские яблочки» тулячка Людмила ГАМУРЯК (справа) подружилась еще с двумя Людмилами – Гниловой и Чурсиной.

Актриса Тульского театра драмы Людмила Гамуряк – яркая, обаятельная, улыбчивая, сияющая. В тульском театре Людмила Алексеевна работает уже 23 года. За это время актриса сыграла множество ролей: Кормилицу в постановке «Ложь на длинных ногах», Корову Зорьку в «Очень простой истории любви», Нюрку в «Веронике» и многих других. Но актрисе повезло и в кино. Первый опыт съемок был у Людмилы еще в 17 лет. Тогда студентка театрального института понравилась звезде кино Станиславу Любшину. Фильм «Позови меня в даль светлую» снимали на Волге. Из знаменитостей в картине участвовали Михаил Ульянов и Лидия Шукшина.

– Помню, мы с девчонками сидели на набережной, болтали, смеялись, – рассказывает Людмила. – А за нами наблюдал Любшин. Видимо, чем-то я его зацепила, он пригласил меня на пробы. В результате я получила роль!

В фильме «Мужики» поработала Людмила и с Александром Михайловым, сыгравшим главную роль.

– Удивительный, добрый, внимательный человек, – говорит об актере Людмила.

Каждый актер мечтает сыграть много хороших ролей и в театре, и в кино. А вот выбрать, что для него важнее, сложно.

– Мне понравилось, как об этом сказал Леонид Броневой: «Театр – это жена, а кино – это любовница. Можно ее не видеть 10 лет. А театр – это семья. Плохая или хорошая, но это место, где ты ешь, спишь». Я согласна с великим артистом. И в моем случае театр – это семья, а кино – любовник!

Для Людмилы полоса киноудач началась с 2004 года. Тогда артистку пригласили сниматься в картину «Московская сага». Затем были съемки в сериалах «Парни из стали», «Громовы», «Радуга», «Пятница, 12-е», «Такая служба, такая жизнь»...

– Интересные съемки были у Андрея Кончаловского, – рассказывает Людмила. – Это очень тактичный человек, великий режиссер. В фильме «Глянец» я сыграла члена редколлегии. Роль эпизодическая, но на каждого актера Кончаловский обращал внимание. Во мне, например, его очень заинтересовали руки, он долго снимал их.

Одна из последних работ Людмилы Гамуряк – роль Симы в сериале «Райские яблочки». Эту работу актриса посвятила своей маме Серафиме Михайловне.

На будущий год у Людмилы «планов громадье»! Например, в январе актриса будет сниматься в фильме «Первая осень войны». Этот проект продюсирует певец Николай Расторгуев, он же сыграет главную роль.

– Мне Расторгуев симпатичен и я с удовольствием поработаю с ним, – улыбается Людмила Гамуряк.

ИЗ ДОСЬЕ «СЛОБОДЫ»

Людмила Алексеевна ГАМУРЯК

Актриса театра и кино.

Родилась 18 июня 1958 года в Саранске.

Окончила Ярославский государственный театральный институт.

Работала в театрах Ярославля, Ставрополя.

Актриса Тульского академического театра драмы с 1985 года.

Семья: сын Сергей.

Домашний любимец: дворторьер Ричард.

Роль-мечта: Мамаша Кураж в знаменитой антивоенной пьесе Бертольда Брехта «Мамаша Кураж и ее дети».

Любимое блюдо: салаты, помидоры ведрами (во всех видах!).

На новогоднем столе обязательно должны быть помидоры, оливье, красная икра и острые баклажаны!

Рецепт счастья: крепкая семья, хорошая работа, здоровые и успешные дети.

ОБРАЗЫ ЛЮДМИЛЫ ГАМУРЯК

Пробы на роль Татьяны в фильме «Жизнь налаживается». 2008 год.

Пробы на роль в фильме «Такая служба, такая жизнь». 2007 год.

Кастинг на роль Симы в сериале «Райские яблочки». 2008 год.

Берта Хаскин в фильме «Радуга». 2006 год.

MySLO.ru > Газета «Слобода» > > Знай наших!
Оценить статью
Добавить комментарий

ТВ ПРОГРАММА СЛОБОДЫ
ДЛЯ РОДНОГО ГОРОДА
2008
№ 53
на неделю с 5 по 11 января

Актриса Анна АРДОВА однажды встретила Новый год в отделении милиции...

КАК ЗВЕЗДЫ КАНАЛА «ТНТ» ВСТРЕЧАЮТ НОВЫЙ ГОД

Ксения БОРОДИНА в Новогоднюю ночь нашла прекрасного принца.

Лора ТИМ, фото телеканала «ТНТ» и агентства «Столица».

Первые лица «ТНТ» вспоминают забавные истории, которые произошли в Новый год.

Ксения БОРОДИНА, ведущая «Дома 2»:

– Новый год всегда ассоциировался у меня с чудесами. Однажды я была в Индии, где случилась самая волшебная история в моей жизни. 30 декабря я сидела в кафе и грустила. Подняв глаза, увидела симпатичного парня, который смотрел на меня. Он подошел ко мне и предложил пообщаться. Но тут подъехали мои друзья и утащили меня с собой. Весь вечер я жалела, что даже не спросила, как его зовут. На следующий день мы пришли в кафе отмечать Новый год. Повсюду фейерверки, огни, шампанское... Я думала о том, что должно произойти какое-то чудо. Под бой курантов загадала желание – встретить вчерашнего незнакомца. И вскоре увидела его! У нас завязался роман. С тех пор я верю в то, что желания, загаданные под Новый год, сбываются. Чего и желаю всем-всем жителям Земли.

Анна АРДОВА, актриса скетчкома «Женская лига»:

– Однажды на Новый год со мной произошла совершенно безумная история. Подруга подарила мне красивые белые чулки. Я решила приодеться на праздник в шахматном стиле: черная мини-юбка, из-под которой эротично показывались чулочки, прозрачная белая кофточка и черный лифчик, эффектно оттуда просвечивающий. В общем, я немного увлеклась и выглядела, как настоящая проститутка... И все бы ничего, ведь праздновали мы дома, с самыми близкими друзьями, но, видимо, мы шумели, и соседи вызвали милицию. И меня как ответственную квартиросъемщицу, или как там это называется, увезли в отделение милиции писать объяснительную записку. Это был тихий ужас! Я до сих пор, как вспомню, начинаю истерически смеяться. Новогодняя ночь, пустой обезьянник и я в совершенно диком виде сижу за решеткой и плачу! В конечном счете дежурный сжалился и отпустил меня, а я ему сквозь слезы сказала: «Приходите к нам в театр!.. С Новым годом!»

Денис КОСЯКОВ, участник «Убойной лиги»:

Денис КОСЯКОВ.

– Я расскажу вам историю про самый страшный Новый год. В тот день моя бабушка пошла отмечать Новый год к моей тете. И взяла меня с собой. Я был вынужден есть оливье, смотреть на Максима Галкина и слушать разговоры про дачи и бразильские сериалы. Это было ужасно! Мне было каких-то 19 лет. Будьте осторожны, друзья! Ваш Новый год может стать кошмаром! На самом деле я просто поздравляю вас с Новым годом. Все вы очень разные. Кто-то из вас смотрит Comedy Club, кто-то – «Битву экстрасенсов», а кто-то, как я, просыпается в семь утра, чтобы посмотреть очередную серию мультфильма «Цап-царап». С Новым годом!

Мария КОЖЕВНИКОВА, актриса ситкома «Универ»:

Мария КОЖЕВНИКОВА.

– Мы будем снимать «Универ» даже 31 декабря! За время работы над сериалом мы, артисты, так сроднились, что, конечно, поздравим друг друга! В новом году я желаю всем прежде всего стойкости. Я выросла в семье спортсменов и сама с 4-х лет в большом спорте. Самое важное – верить в себя и никогда не опускать руки. Если вы чего-то очень сильно хотите и идете к своей цели честно, вы ее обязательно достигнете. Удачи вам, здоровья и счастья! Все будет хорошо!

MySLO.ru > Газета «Слобода» > > Светская хроника
Оценить статью
Добавить комментарий

Аня СЕДОКОВА любит эксперименты!

АННЕ СЕДОКОВОЙ ПОДАРИЛИ «КАМАСУТРУ»

УЧАСТНИЦА шоу «Ледниковый период» отметила 27-й день рождения.

Поздравления артистка начала принимать на съемках новогоднего капустника для шоу «Большие гонки». Для коллег Аня принесла угощение: коробку пирожных.

– Пирожные я купила, – рассказывает Аня. – Но я и сама умею хорошо печь. А вечером я пригласила друзей в тихий ресторанчик – и он сразу стал шумным! Ведь собрались мои коллеги по шоу «Большие гонки», шоу «Ледниковый период», другие известные люди. Самым необычным подарком для меня стало подарочное издание книги «Камасутра». Теперь надо думать, как найти ей применение!

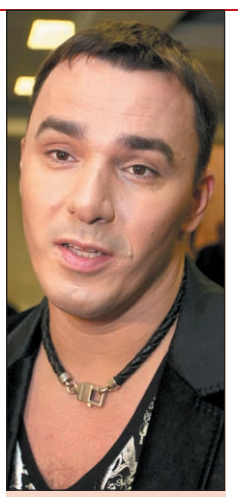

Кирилл АНДРЕЕВ устал «петь хором».

КИРИЛЛ АНДРЕЕВ УХОДИТ ОТ «ИВАНУШЕК»?

ОДИН из солистов группы «Иванушки International» готовит к выпуску сольный альбом.

– Я уже 4 года, помимо работы в группе, выступаю сольно, – рассказал нам Кирилл. – Давно мечтаю о сольном альбоме, и, может быть, эта мечта сбудется весной. 6 апреля – день моего рождения. Я хочу сделать себе подарок, и, надеюсь, продюсер нашей группы Игорь Матвиенко мне в этом поможет. У меня есть песня, музыку к ней написал Бага из группы «А-Студио» (Баглан Садвакасов, гитарист группы «А-Студио», погиб в автокатастрофе. – **Прим. авт.**), она называется «Я продолжаю жить». Может, она и даст название всему альбому.

Вика: «Без бумажки ты букашка!»

ВИКТОРИЮ ДАЙНЕКО НЕ ПУСТИЛИ В КРЕМЛЬ

ПЕВИЦА на себе испытала, что без бумажки человек – букашка. Конфуз случился при входе в Кремлевский дворец. Виктория спешила на съемки музыкального фестиваля, однако охрана дала певице от ворот поворот. Потребовалось экстренное вмешательство руководства Первого канала, чтобы певицу все же пропустили.

– Администраторы что-то напутали с пропусками, – объяснила нам Вика. – А охрана в Кремле на лица не смотрит – нужно, чтобы правильно были оформлены документы. Наверное, так и надо: все-таки это Кремль. И хорошо, что в России есть место, где от всех требуют порядка и дисциплины!

Эксклюзивные новости из «Дома 2» – на MySLO.ru > Блоги > Закулисье «Дома 2».

ТВ • ПОНЕДЕЛЬНИК, 5 января

ПЕРВЫЙ КАНАЛ

5.50 Фильм **«В ПОЛОСЕ ПРИБОЯ»**. Х/ф
6.00 Новости.
6.10 Фильм **«В ПОЛОСЕ ПРИБОЯ»**. Х/ф
7.20 **«СТЮАРТ ЛИТТЛ 2»**. Х/ф
8.30 **«УЛЬЗАНА»**. Х/ф
10.00 Новости.
10.10 «Малахов +».
11.10 «Модный приговор».
12.00 Новости.
12.10 Сериал **«АГЕНТ НАЦИОНАЛЬНОЙ БЕЗОПАСНОСТИ»**. Сериал
13.10 «Детективы».
13.40 Фильм **«КАК СТАТЬ ПРИНЦЕССОЙ»**. Х/ф
15.30 Сериал **«ОГОНЬ ЛЮБВИ»**. Сериал
16.20 «Давай поженимся!»
17.10 «Федеральный судья».
18.00 Вечерние новости.
18.20 «Жди меня».
19.10 **«СЛЕД»**. Сериал
20.00 **«ЖАРКИЙ ЛЕД»**. Сериал
21.00 «Время».
21.15 Сериал **«ШИРОКА РЕКА»**. Сериал
22.20 Сериал **«ОСТАТЬСЯ В ЖИВЫХ»**. Сериал
23.10 **«СЛЕПАЯ ЯРОСТЬ»**. Х/ф
0.40 Фигурное катание. Чемпионат России. Показательные выступления.
1.30 Фильм **«ЗУД СЕДЬМОГО ГОДА»**. Х/ф
3.10 **«20-30-40»**. Х/ф
5.00 «Интуиция. Знаки судьбы».

РОССИЯ Тула

6.00 Фильм **«ДВЕНАДЦАТЬ СТУЛЬЕВ»**. Х/ф
8.25 **«Жил-был пес»**. Мультфильм
8.30 Фильм **«ПРИКЛЮЧЕНИЯ БУРАТИНО»**. Фильм-сказка
11.00 «Вести».
11.20 «Местное время. Вести – Москва».
11.40 **«Ну, погоди!»** Мультфильм
11.55 «Городок».
12.30 Сериал **«И ПАДАЕТ СНЕГ...»** Сериал
14.00 «Вести».
14.15 Сериал **«И ПАДАЕТ СНЕГ...»** Сериал
16.10 «Кривое зеркало».
18.05 **«ЖЕНЩИНА БЕЗ ПРОШЛОГО»**. Сериал
19.00 Сериал **«КАРМЕЛИТА. ЦЫГАНСКАЯ СТРАСТЬ»**. Сериал
20.00 «Вести».
20.25 «Местное время. Вести – Тула».
20.40 «Спокойной ночи, малыши!»
20.55 **«КАПКАН»**. Сериал
22.45 Фильм **«СТРЕЛЯЙ НЕМЕДЛЕННО!»** Комедия
0.35 Фильм **«ГОНЩИК»**. Х/ф (США – Канада).
2.30 Фильм **«ИЗГОНЯЮЩИЙ ДЬЯВОЛА»**. Х/ф (США).
4.30 Сериал **«ЛЮДИ И МАНЕКЕНЫ»**. Сериал

НТВ

5.10 **«ПРИКЛЮЧЕНИЯ ГУЛЛИВЕРА»**. Мультсериал (США).
5.40 Сериал **«ГОСУДАРСТВЕННАЯ ГРАНИЦА»**. Сериал. Фильм 4. **«Красный песок»**.
8.00 «Сегодня».
8.15 «Живая легенда. Борис Гребенщиков».
9.00 «Квартирный вопрос».
10.00 «Сегодня».
10.25 Фильм **«СЕМЕЙНЫЙ ОТПУСК»**. Комедия (США).
12.05 «Суд присяжных».
13.00 «Сегодня».
13.25 Фильм **«ЗЕРКАЛО ТРЕСНУЛО»**. Детектив (Великобритания).
15.30 «Чудо-люди».
16.00 «Сегодня».
16.25 Сериал **«ВОЗВРАЩЕНИЕ МУХТАРА»**. Сериал
17.15 Сериал **«МОЛОДОЙ ВОЛКОДАВ»**. Сериал
19.00 «Сегодня».
19.25 **«ПАУТИНА»**. Сериал
21.15 Сериал **«АГЕНТ НАЦИОНАЛЬНОЙ БЕЗОПАСНОСТИ»**. Сериал
23.05 «Ты смешной!»
23.55 Фильм **«ПОЛИЦЕЙСКАЯ АКАДЕМИЯ 3. ПОВТОРНОЕ ОБУЧЕНИЕ»**. Комедия (США).
1.25 «Главная дорога».
2.05 **«ЧУЖОЙ»**. Х/ф (США).
3.25 «Просто цирк».
3.55 Сериал **«ХОЛМ ОДНОГО ДЕРЕВА»**. Сериал (США).
4.35 Сериал **«СКОРАЯ ПОМОЩЬ»**. Сериал (США).

СТС Тула

6.00 **«БЕЙ И КРИЧИ»**. Х/ф (США).
7.45 **«Веселая карусель»**. Мультфильм
8.00 Сериал **, 13.30 «ПАПИНЫ ДОЧКИ»**. Сериал
8.30 **, 16.00** Городские истории. Лучшее
8.50 **, 16.20** Музыка на канале.
9.00 **, 20.00 «РЫЖАЯ»**. Сериал
10.00 Сериал **, 22.30 «6 КАДРОВ»**. Сериал
11.00 Фильм **«НЕ БЫЛО БЫ СЧАСТЬЯ...»** Х/ф
14.00 Фильм **«ЗОЛОТОЕ ПУТЕШЕСТВИЕ СИНДБАДА»**. Х/ф (Великобритания – США, 2004 г.)
Режиссер: Г. Хесслер. В ролях: Дж. Филлип Ло, К. Манро, Т. Бейкер.
В руки знаменитого морехода и искателя приключений Синдбада попадает часть магической карты, тайну которой он жаждет раскрыть. На пути к цели герой и его друзья станут свидетелями великих чудес и столкнутся с ужасными монстрами...
16.00 **«6 КАДРОВ»**. Сериал
16.30 **«ПАПИНЫ ДОЧКИ»**. Сериал
17.30 **«ДОМ КУВЫРКОМ»**. Комедия
19.00 Сериал **«МОЯ ПРЕКРАСНАЯ НЯНЯ»**. Сериал
21.00 Фильм **«ЧЕРЕПАШКИ-НИНДЗЯ»**. Х/ф (США).
23.30 «Смешнее, чем кролики».
0.00 «Слава богу, ты пришел!»
1.15 **«ЧАСТИ ТЕЛА»**. Сериал
3.15 Сериал **, 4.15 «О.С. – ОДИНОКИЕ СЕРДЦА»**. Сериал
5.00 Музыка на СТС.

КУЛЬТУРА

7.00 Канал «Евроньюс».
10.00 «Новости культуры».
10.20 **, 1.35, 2.50** Программа передач.
10.30 Фильм **«СВАДЬБА С ПРИДАНЫМ»**. Х/ф
12.25 «Родное лицо». Т. Пельтцер.
13.10 «Куклы и еще двое...»
13.50 **«Гадкий утенок»**. Мультфильм (Франция).
14.40 **, 1.40** «Дикие животные: в кадре и за кадром». Док. фильм (Франция).
15.30 «Вензеля на паркете». Концерт Государственного академического ансамбля народного танца имени И. Моисеева.
16.25 Фильм **«ДУЛЬСИНЕЯ ТОБОССКАЯ»**. Х/ф
18.35 **, 2.35** «Фонтенбло. Прекрасный источник французских королей». Док. фильм (Германия).
18.55 Фильм **«УБИЙСТВО НА СЕМЕЙНОМ ВЕЧЕРЕ»**, 4-я серия. Х/ф (Франция).
20.25 Е. Дятлов. Песни из кинофильмов.
21.20 «Чему смеетесь? или Классики жанра».
22.25 Фильм **«КАЛЛАС НАВСЕГДА»**. Х/ф (Италия – Великобритания – Франция – Испания).
0.10 «Философия стиля от Джорджио Армани». Док. фильм
1.00 Концерт джазового пианиста Гонзало Рубалкабы.

ТНТ Тула

6.00 Сериал **«НЕ ТАКАЯ»**, 19-я серия. Сериал
6.30 Сериал **«НЕ ТАКАЯ»**, 20-я серия. Сериал
7.00 **«ДЕТКИ ПОДРОСЛИ»**, 22-я серия. Мультсериал
7.30 **«ПРИКЛЮЧЕНИЯ ДЖИММИ НЕЙТРОНА, МАЛЬЧИКА-ГЕНИЯ»**, 10-я серия. Мультсериал
7.55 **«ЖИЗНЬ И ПРИКЛЮЧЕНИЯ РОБОТА-ПОДРОСТКА»**, 8-я серия. Мультсериал
8.20 **, 19.30** «Тула. Инструкция по применению». Лучшее
8.40 **, 19.50** Музыка на канале.
9.00 **, 14.40, 21.00, 1.00, 3.05** «Дом 2».
10.00 «Рисковые девчонки». Док. фильм
11.00 Сериал **, 11.30, 18.00, 19.30, 20.00 «СЧАСТЛИВЫ ВМЕСТЕ»**. Сериал
12.00 Сериал **, 12.30, 18.30, 20.30 «УНИВЕР»**. Сериал
13.00 Сериал **, 13.50, 16.00, 16.55 «ОСТАТЬСЯ В ЖИВЫХ»**. Сериал
19.00 Сериал **«ЖЕНСКАЯ ЛИГА: ПАРНИ, ДЕНЬГИ И ЛЮБОВЬ»**. Сериал
22.00 «Комеди Клаб».
23.00 **«НАША RUSSIA»**. Сериал
23.30 Сериал **«ЛЮБОВЬ НА РАЙОНЕ»**, 5-я серия. Сериал
0.00 «Made in Woman».
1.30 Фильм **«ВЕЧЕРИНКА НА ИБИЦЕ»**. Комедия (Германия).

ТВ ЦЕНТР

5.45 **«ИГРУШКА»**. Х/ф (Франция).
7.25 «Москва Первопрестольная». Док. фильм
7.55 Мультфильмы: **«Аленький цветочек»**, **«Когда зажигаются елки»**.
9.00 «Подводная одиссея команды Кусто». Док. сериал
9.45 **«Бабушка удава»**. Мультфильм
9.50 Фильм **«БОЛЬШОЙ АТТРАКЦИОН»**. Х/ф
11.30 **, 14.30, 21.00, 23.05** «События».
11.45 **«ТЕНЬ У ПИРСА»**. Х/ф
13.25 «Вспоминая Рождество». Док. фильм
14.45 «Смех с доставкой на дом».
15.25 Сериал **«ПРИКЛЮЧЕНИЯ ШЕРЛОКА ХОЛМСА»**. Сериал
16.15 **«Ну, погоди!»** Мультфильм
16.30 Фильм **«ПО СЕМЕЙНЫМ ОБСТОЯТЕЛЬСТВАМ»**, 1-я и 2-я серии. Х/ф
19.10 Фильм **«ПУЛЯ-ДУРА»**, 1-я и 2-я серии. Х/ф
21.20 Фильм **«ПУЛЯ-ДУРА»**, 3-я и 4-я серии. Х/ф
23.20 «Момент истины».
0.15 «Владимир Спиваков приглашает...»
0.55 Фильм **«ПУАРО АГАТЫ КРИСТИ»**. Детектив (Великобритания).
2.45 «Вспоминая Рождество». Док. фильм. Фильм 5.
3.40 Фильм **«ЗАКОН ЕСТЬ ЗАКОН»**. Комедия (Франция – Италия).

БИБИГОН

4.30 Фильм **, 12.45 «ГОСТЬЯ ИЗ БУДУЩЕГО»**, 1-я серия. Х/ф
5.35 **«Миллион в мешке»**. Мультфильм
6.00 **, 11.35, 16.00 «Покахонтас»**. Мультфильм (США).
6.45 **, 14.50 «Алиса в стране чудес»**. Мультфильм
7.00 «Зарядка с чемпионом».
7.15 **, 16.45, 20.40 «ОГГИ И ТАРАКАНЫ»**. Мультсериал (Франция).
7.40 **, 17.05** Мультфильмы: **«Малыш и Карлсон»**, **«Карлсон вернулся»**, **«Пингвины»**.
8.30 Сериал **, 15.10, 21.05 «СИБИРОЧКА»**. Сериал
9.20 Фильм **, 17.50 «ПРИКЛЮЧЕНИЯ БУРАТИНО»**, 1 и 2-я серия. Х/ф
12.20 **, 20.05 «МАЛЫШ СКУБИДУ»**. Мультсериал (США).
13.50 **, 23.10 «Гадкий утенок»**. Мультфильм (Франция).
14.40 **«Жил-был пес»**. Мультфильм
15.00 **«Ну, погоди!»** Мультфильм
20.30 «Спокойной ночи, малыши!»
21.50 Фильм **«РЕЧНОЙ ПЕС ОТТО»**. Х/ф (Германия).
0.00 Мультфильмы: **«Малыш и Карлсон»**, **«Карлсон вернулся»**, **«Ну, погоди!»**

РЕН ТВ Тула

6.00 **«ОЛИГАРХ»**. Х/ф
8.30 **, 20.00 «ДМБ»**. Сериал
10.00 «В час пик. Подробности».
17.50 Фильм **«ЖМУРКИ»**. Комедия (Россия, 2005 г.)
Режиссер: А. Балабанов. В ролях: А. Панин, Д. Дюжев, Н. Михалков.
В центре фильма – шумная кровавая кутерьма со стрельбой и распальцовками, хлесткими диалогами и мордобоем, закрутившаяся в провинциальном городке в российской глубинке вокруг чемодана с героином...
21.25 Фильм **«КАК БЫ НЕ ТАК!»** Комедия (Россия, 2003 г.)
Режиссер: М. Пежемский. В ролях: Е. Сидихин, Д. Корзун, М. Горевой.
Тихий провинциальный городок, где мирно уживаются менты и бандиты, потрясен неожиданным происшествием. На трассе неизвестными расстрелян «Мерседес», принадлежавший крупному авторитету по кличке Старик...
23.30 **«ВИКИНГ»**. Боевик
1.20 **, 3.25** «Голые и смешные».
1.50 Фильм **«ЭММАНЮЭЛЬ В РАЮ»**. Х/ф (Франция – Голландия – Ирландия).
3.55 Сериал **«КОНФЕРЕНЦИЯ МАНЬЯКОВ»**. Сериал
5.50 Ночной музыкальный канал.

ТВ-3

6.00 Сериал **«ДЕСЯТОЕ КОРОЛЕВСТВО»**, 5-я и 6-я серии. Сериал
8.00 Мультфильм.
9.00 **«Спасатели»**. Мультфильм (США).
11.00 Фильм **«ДЕСЯТОЕ КОРОЛЕВСТВО»**, 7-я и 8-я серии. Х/ф
13.00 Фильм **«ПРИКЛЮЧЕНИЯ ШЕРЛОКА ХОЛМСА И ДОКТОРА ВАТСОНА: СОКРОВИЩА АГРЫ»**. Х/ф
14.00 «Городские легенды. Мостфантом на Линейном». Док. фильм
16.00 Сериал **, 3.00 «СЕВЕР ПРОТИВ ЮГА»**, 1-я серия. Сериал
18.00 «Тайные знаки. Илья Муромец. Любовник проклятой красавицы». Док. фильм
19.00 Фильм **«ПРИКЛЮЧЕНИЯ ШЕРЛОКА ХОЛМСА И ДОКТОРА ВАТСОНА: ДВАДЦАТЫЙ ВЕК НАЧИНАЕТСЯ»**. Х/ф
22.00 **«ГАРГУЛЬИ»**. Х/ф (США).
0.00 Сериал **, 5.00 «ДИКИЕ ПАЛЬМЫ»**, 3-я серия. Сериал
1.00 Фильм **«МАНТИКОР»**. Х/ф (США).
2.00 Комната страха.

ДОМАШНИЙ

6.30 **«СМЕШАРИКИ»**. Мультсериал
7.00 Домашние сказки.
7.30 Мультфильм.
8.10 **«МОЙ ПАПА – ГЕРОЙ»**. Комедия (Франция).
10.00 Фильм **, 1.50 «МЕСТЬ И ЗАКОН»**, 1-я и 2-я серии. Х/ф (Индия).
12.45 Фильм **, 23.30 «ЗИТА И ГИТА»**. Мелодрама (Индия).
15.05 Фильм **«САНГАМ»**. Мелодрама (Индия).
18.30 «Городское путешествие». «Агра».
19.00 «Городское путешествие». «Ришикеш».
19.30 Фильм **«КОРОЛЕК – ПТИЧКА ПЕВЧАЯ»**, 1-я серия. Сериал (Турция, 1980 г.)
Режиссер: Осман Ф. Седен. В ролях: А. Шене, К. Калов.
Начало нашего века. Фериде рано потеряла мать, и отец, кадровый военный, отдает ее во французский пансион в Стамбуле. За смешливый и веселый нрав подруги прозвали ее «Корольком». Вскоре отец умирает.
20.30 Сериал **«КТО В ДОМЕ ХОЗЯИН?»** Сериал
21.00 Сериал **«НЕ РОДИСЬ КРАСИВОЙ»**. Сериал
23.00 Знакомые вещи.
4.25 Музыка.

ДОМ КИНО

4.00 Фильм **«СНЕГУРОЧКА ДЛЯ ВЗРОСЛОГО СЫНА»**. Х/ф
5.25 Фильм **«ГРАЖДАНИН ЛЕШКА»**. Комедия
6.50 Фильм **«МОСКВА СЛЕЗАМ НЕ ВЕРИТ»**. Х/ф
9.15 **«ТАРТЮФ»**. Комедия
10.50 Фильм **«ЛИЧНАЯ ЖИЗНЬ ДЕДА МОРОЗА»**. Мелодрама
12.00 Фильм **«УРАВНЕНИЕ СО ВСЕМИ ИЗВЕСТНЫМИ»**. Мелодрама
15.05 Фильм **«К РАССЛЕДОВАНИЮ ПРИСТУПИТЬ»**. Детектив
19.45 Фильм **«КОСМОС КАК ПРЕДЧУВСТВИЕ»**. Х/ф (Россия, 2005 г.)
Режиссер: А. Учитель. В ролях: Е. Миронов, И. Пегова, Е. Лядова.
57-й год. Время надежд и веры в то, что светлое будущее непременно наступит. В северном портовом городе за движением спутника восхищенно следят сияющие глаза простодушного повара и его подружки-официантки.
21.10 Фильм **«БЕЛОЕ СОЛНЦЕ ПУСТЫНИ»**. Х/ф
22.35 **«КИН-ДЗА-ДЗА!»** Комедия
0.55 Киноальманах **«СТО ГРАММ ДЛЯ ХРАБРОСТИ...»**
Фильм
2.05 Фильм **«КАК РОЖДАЮТСЯ ТОСТЫ»**. Х/ф
2.40 Анимац. фильм **«Алеша Попович и Тугарин Змей»**.

LIFE

6.00 **«ЧАРОДЕИ»**, 2-я серия. Х/ф
7.20 **, 12.50, 16.20, 18.45, 20.15** Мультфильм.
7.25 **, 8.20, 13.30, 15.30, 16.25, 19.30, 20.05** Музыка.
7.30 «Дух свободы».
7.35 **, 9.30, 11.35, 13.35, 15.35, 17.30, 19.35, 21.30, 23.35** TV-shop.
8.00 **, 16.00** «Изюминка».
8.25 «Богатые и знаменитые». «Элтон Джон».
8.30 Концерт Red Hot Chili Peppers.
9.55 **«ЗДРАВСТВУЙТЕ, Я ВАША ТЕТЯ!»** Х/ф
12.00 «Откуда мы родом?»
13.00 «Живая планета». «Партнеры».
13.05 «Небо в алмазах».
14.00 **«ДУЭНЬЯ»**. Х/ф
16.30 «Deep Purple. Пионеры тяжелого рока».
17.55 «Откуда мы родом?» «Наука и разум».
19.05 «Жить хорошо».
20.00 «Богатые и знаменитые». «Dolce&Gabbana».
20.25 **, 21.55 «БЛАГОЧЕСТИВАЯ МАРТА»**, 1-я серия. Х/ф
23.10 «Герои джаза». «Джон Колтрейн».

NATIONAL GEOGRAPHIC

6.00 **, 11.00, 16.00** Мегарыба.
7.00 Великая Китайская стена: Защита дракона.
8.00 Тайны первого императора.
9.00 Первозданная природа: Анамалаи – Слоновья гора Индии.
10.00 **, 15.00** Рыба-монстр из Амазонии.
12.00 Охота на охотника: Атака в Заполярье.
13.00 Веселая наука: Mad Labs.
13.30 Знаете ли вы?
14.00 С точки зрения науки: Рождение Солнечной системы.
17.00 Человек-медведь.
18.00 Первозданная природа: Ману – затерянный тропический лес Перу.
19.00 Загадки Библии: Каин и Авель: вражда братьев.
20.00 Веселая наука, ч. 1.
20.30 Я не знал этого, ч. 1.
21.00 **, 3.00** Чудеса инженерии: Авианосец.
22.00 **, 1.00, 4.00** Суперавианосцы: В зоне опасности.
23.00 **, 2.00, 5.00** Суперавианосцы: Аэропорт в открытом море.
0.00 Особо строгий режим: Бандитские войны.

EXPLORER

7.00 **, 13.00** «Подопытный кролик». Док. сериал (Канада).
7.30 **, 13.30** «Немыслимые изобретения». Док. сериал (Канада).
8.00 **, 14.00** «Полет: Север-Юг». Док. фильм (Великобритания).
9.00 **, 15.00** «Соревнование «Постройка хот-род». Док. фильм (Австралия).
10.00 **, 16.00** «Автогонщик». Док. сериал (США).
10.30 **, 16.30** «Элита мирового футбола». Док. фильм (США).
11.00 **, 17.00** «Золотой десант». Док. фильм (Франция).
12.00 **, 18.00** «Чудеса тюнинга». Док. сериал (США).
12.30 **, 18.30** «Эд к вылету готов!» Док. сериал (Канада).
19.00 «Заморозь меня». Док. фильм (Великобритания).
20.00 «Космические ковбои». Док. фильм (Франция).
21.00 «Настоящие ассы». Док. сериал (Австралия).
21.30 «Буксирный бизнес». Док. сериал (Канада).
22.00 «Финальный отчет». Док. сериал (США).
23.00 «География преступлений и наказаний». Док. фильм (США).
0.00 «Голые новости». Док. фильм (Великобритания).

DISCOVERY

6.00 Махинаторы: Mazda MX5.
6.25 Короли строек: Сновит – полярный газ.
7.20 Американские колымаги: Кабриолет Шевроле 1956 года.
8.15 Как это работает.
9.10 Трюкачи, 13-я серия.
9.40 В мире машин: Трансатлантический конкурс: Автопогрузчики.
10.05 Разрушители легенд: Взрыв в туалете.
11.00 Пятая передача.
11.55 Американские колымаги: Кабриолет Шевроле 1956 года.
12.50 В погоне за ураганом.
13.45 Грязная работенка.
14.40 Махинаторы: Mercedes Cosworth, ч. 1.
15.05 **, 1.00** Помешанные на трюках, 2-я серия.
15.35 **, 1.25** Невероятная скорость: Истребители.
16.00 **, 3.45** У Лудольфов на свалке.
17.00 **, 4.40** Как это работает.
18.00 **, 2.50** Американский чоппер: Миллер-электрик, ч. 2.
19.00 **, 5.05** Разрушители легенд: Зевота заразна?
20.00 Грязная работенка: Биосолярка.
21.00 **, 1.55** Смертельный улов: Лови, сколько сможешь.
22.00 Выжить любой ценой: Сибирь, ч. 2.
23.00 Оружие будущего: Первый удар.
0.00 Головоломы, 9-я серия.

ANIMAL PLANET

6.00 Ветеринарная скорая помощь.
7.00 Охотник за крокодилами: Легенды Галапагосса.
8.00 **, 12.00** Самые забавные животные планеты, 1-я серия.
9.00 Полиция Хьюстона – отдел по защите животных.
10.00 **, 21.00, 3.00** Ветеринары-стажеры: Крещение огнем.
10.30 СОС дикой природы.
11.00 Самый лучший пес.
12.30 Разрушители стереотипов, 10-я серия.
13.00 Добыча хищника: Скорость.
13.30 Перед лицом опасности: Африканский слон, белые медведи и бизоны.
14.00 Приключения Корвина: Рев аллигатора (звук).
15.00 Живущие с волками.
17.00 Полиция Хьюстона – отдел по защите животных.
18.00 **, 0.00** Самые забавные животные планеты, 2-я серия.
18.30 **, 0.30** Разрушители стереотипов, 1-я серия.
19.00 **, 2.00** Улица лемуров: Как спать с врагом.
19.30 **, 2.30** Слоновьи дневники.
20.00 **, 1.00** Возвращение домой.
21.30 **, 3.30** Ветеринары-стажеры: Капитан корабля.
22.00 **, 4.00** Шамвари: Жизнь на воле, 1-я серия.
22.30 **, 4.30** Шамвари: Жизнь на воле, 2-я серия.
23.00 **, 5.00** Территория животных: Спасение из-под крыши.

TRAVEL CHANNEL

2.00 **, 7.00** Австралия: Потрясающие острова.
3.00 Мореплаватели.
4.00 Лучшие в мире путешествия на мотоцикле. На юге США.
5.00 Бесстрашные путешественники. Борнео.
6.00 Походы в мир дикой природы.
8.00 **, 17.00, 0.00** Всемирный путешественник.
9.00 Экстремальные путешествия.
9.30 Пропуск в мир приключений.
10.00 Землепроходцы.
10.30 Такси за 100$.
11.00 **, 16.00, 20.00, 1.00** Бесстрашные путешественники.
12.00 Путешествие со вкусом.
12.30 **, 19.00** Путешествия по местам виноделия.
13.00 Всемирный путешественник.
14.00 Лучшие автопутешествия.
14.30 Путеводитель для любителей приключений.
15.00 Первозданный мир.
15.30 Жаждущий странник.
18.00 Землепроходцы.
18.30 Лыжный мир.
19.30 Жаждущий странник.
21.00 Навстречу искусству.
21.30 Путешествия по местам виноделия.
22.00 Путешествие со вкусом.
22.30 Путешествуйте сегодня.
23.00 Планета еды. Специи.

Телепрограмма на неделю предоставлена ЗАО «Сервис-ТВ» и телеканалами. В программе возможны изменения по не зависящим от редакции причинам.

РОССИЯ-СПОРТ

5.00 Футбол. Кубок УЕФА. ЦСКА (Россия) – «Депортиво» (Испания).
7.00 «Зарядка с чемпионом».
7.15 **«ОГГИ И ТАРАКАНЫ»**. Мультсериал (Франция).
7.40 Мультфильмы: **«Малыш и Карлсон»**, **«Карлсон вернулся»**, **«Пингвины»**.
8.35 «Путь Дракона».
9.05 **, 21.55** «Мисс Бильярд – 2009».
10.50 Футбол. Лига чемпионов – 1995/1996. «Русенборг» (Норвегия) – «Спартак» (Москва, Россия).
12.45 **, 20.30** «Вести-спорт».
12.55 **, 1.00** Автоспорт. «Дакар – 2009. Аргентина – Чили».
13.35 **, 20.40** Прыжки на лыжах с трамплина. «Турне 4-х трамплинов». Трансляция из Австрии.
14.55 Хоккей. КХЛ. Открытый чемпионат России. «Металлург» (Магнитогорск) – «Металлург» (Новокузнецк). Прямая трансляция.
17.15 Хоккей. КХЛ. Открытый чемпионат России. «Локомотив» (Ярославль) – «Динамо» (Москва).
19.25 Самый сильный человек. Командный ЧМ по силовому экстриму в парах.
23.45 «Покер клуб».
1.35 Биатлон. Кубок мира. Индивидуальная гонка. Трансляция из Австрии.

7-ТВ

5.00 Только не это!
5.15 Экстрим: начало века.
5.45 Мир свободного спорта.
6.15 Академия нахлыста.
6.30 Rally Action.
7.00 **, 11.00, 14.30** Картинг.
7.15 Спорт собак.
7.30 **, 11.15** Вокруг света на фрегате «Паллада».
7.45 **, 11.45, 21.00** Настольный хоккей.
8.00 **, 21.45** Настольный футбол.
8.15 **, 15.15** Свободный полет.
8.30 **, 14.45** Game Sport.
8.45 **, 15.00** Киберспорт.
9.00 **, 14.00, 20.30** Охота в Новом Свете.
9.15 Бега и скачки.
9.45 **, 17.45** Планета рыбака.
10.00 **, 17.30** Диалоги о рыбалке.
10.15 **, 18.00** Клуб покорителей пространства.
10.30 **, 18.30** Wrestling: опасная зона.
11.30 **, 16.15, 20.45** NHL. Обзор.
12.00 Футбол. Кубок Англии. 1/32 финала. Southampton – Manchester United.
14.15 **, 17.15** Off-Road Drive.
15.30 **, 19.45** KOTV: классика бокса.
16.30 Пул.
18.15 **, 21.15, 0.30** NBA Live!
19.00 Слэмбол.
21.30 Outrageous and Courageous.
22.00 Футбол. Кубок Англии. Обзор.
22.30 Дартс.
23.15 Покер.

EUROSPORT

10.30 **, 12.45** Ралли. Ралли-рейд. Дакар.
11.15 Зимние виды спорта.
11.45 Лыжные гонки. Кубок мира в Италии. Женщины. Мужчины. Гонка преследования.
13.30 **, 18.00, 18.30, 1.45** Прыжки на лыжах с трамплина. Кубок мира в Австрии. HS 130.
14.30 Теннис. Турнир ATP в Катаре.
20.00 Футбол. Евроголы. Новости.
20.15 Футбол. Кубок в помещении. Кубок Райнланд (Германия).
21.15 **, 1.00** Ралли. Ралли-рейд. Дакар.
21.30 Футбол. Кубок в помещении. Кубок Рейнланд (Германия). Прямая трансляция.
2.45 Ралли. Ралли-рейд. Дакар.

EURONEWS

8.00 – **12.30** Новости за завтраком. Каждые 30 минут.
13.00 **,13.30, 14.00, 14.30, 17.00, 17.30, 18.00, 18.30** Новости и стиль жизни.
13.17 **, 13.47, 17.17, 17.47** Европейцы.
14.17 **, 18.17** Парламент.
14.47 **, 18.47** Ле маг.
15.00 **, 15.30, 16.00, 16.30** Новости за ланчем.
19.00 – **3.30** Вечерние новости. Каждые 30 минут.
4.00 – **7.30** Подробные ночные новости. Каждые 30 минут.

ПЯТЫЙ КАНАЛ

7.00 «Цирк «Солстром». Док. сериал
8.00 Мультфильмы: **«Шайбу! Шайбу»**, **«Ивашка из дворца пионеров»**, **«Боцман и попугай»**.
8.55 «Клуб знаменитых хулиганов».
9.35 **«12 РОЖДЕСТВЕНСКИХ ПСОВ»**. Х/ф (США).
11.25 **«ПЯТЫЙ ЭЛЕМЕНТ»**. Боевик (Франция).
14.00 **«МОДЕСТИ БЛЕЙЗ»**. Комедия (Великобритания).
16.10 «Встречи на Моховой».
17.00 **, 2.30** «Культурный слой».
17.35 **, 3.05** «Живая история»: «Советские фетиши. Джинсы». Док. сериал
18.30 «Сейчас».
18.45 **«ВЫЙТИ ЗАМУЖ ЗА КАПИТАНА»**. Комедия («Ленфильм», 1985 г.)
Режиссер: В. Мельников. В ролях: В. Глаголева, В. Проскурин, В. Васильева.
Капитану-пограничнику Александру уже за тридцать. Немногословный и принципиальный, он склонен к легкому флирту, но мечтает о большой, чистой любви. И вот отпуск дает ему такой шанс...
20.30 **«НЕЖНАЯ ИРМА»**. Комедия (США).
23.20 «Музыкальный ринг». «Машина времени».
0.45 «Пятое колесо».
2.00 «Телекурьер».
4.00 **«ВЛАСТЬ ЛУНЫ»**. Комедия (США).
6.05 **«НУ, ПОГОДИ»**. Мультсериал

ДТВ

6.00 **, 3.00** «Клуб детективов».
6.55 «Музыка».
7.00 «Тысяча мелочей».
7.30 **«СНЕЖНАЯ КОРОЛЕВА»**. Х/ф
9.00 **«НОВОГОДНИЕ ПРИКЛЮЧЕНИЯ МАШИ И ВИТИ»**. Х/ф
10.20 **, 10.30, 10.45, 12.00, 12.10, 12.20** Мультфильм.
11.00 **, 11.30** «Самое смешное видео».
12.30 **«УСТРИЦЫ ИЗ ЛОЗАННЫ»**. Х/ф
14.00 **«ЗАЛОЖНИК»**. Х/ф
15.30 **«ТАМ ВДАЛИ, ЗА РЕКОЙ»**. Х/ф
17.15 **«НЕУЛОВИМЫЕ МСТИТЕЛИ»**. Х/ф
18.45 **«НОВЫЕ ПРИКЛЮЧЕНИЯ НЕУЛОВИМЫХ»**. Х/ф
20.20 **, 21.40 «КОРОНА РОССИЙСКОЙ ИМПЕРИИ, ИЛИ СНОВА НЕУЛОВИМЫЕ»**. Х/ф
23.00 **, 23.30, 0.00** «Голые и смешные 3».
0.30 **«ПЛЕЙБОЙ ИЗ КАЛИФОРНИИ»**. Сериал
1.00 **«ФРАНКЕНШТЕЙН»**. Сериал

РБК

6.00 – **5.30** Новости. Каждые 30 минут.
6.05 **, 1.10** Зарубежный бизнес.
6.35 **, 5.10** Сфера интересов.
7.05 Наши деньги. Покупка яхты.
7.35 **, 4.35** Диалог.
8.05 **, 9.05, 10.05, 11.05, 12.05, 13.05, 14.05, 15.05, 16.05, 17.05, 18.05, 19.05, 20.05, 21.05, 22.05, 23.05, 0.05, 1.05, 2.05** Рынки.
8.10 **, 14.10, 16.20, 17.10, 3.15** Отдых и туризм.
8.15 **, 18.10** Азбука инвестора.
8.20 **, 3.20** В фокусе.
9.10 Компании. Итоги года 2008.
9.35 **, 15.50, 20.10, 0.45, 4.20** Звездная пыль.
9.40 Адреналин. Беспечный ездок.
10.10 Мир за год. Итоги 2008.
10.35 **, 5.35** Отдых и туризм.
11.10 Бизнес на инновациях.
12.20 В фокусе.
13.10 **, 17.35, 0.10** Диалог.
13.35 **, 16.35, 23.35** Рынки.
14.35 Наши деньги.
15.10 Сфера интересов.
15.35 Салон. Дом для отдыха.
16.10 Адреналин. Точно в цель.
18.20 В фокусе. АПК: итоги года.
19.10 Сфера интересов.
19.35 Наши деньги.
20.15 Салон. Такой русский ампир.
20.35 Отдых и туризм. Италия.
21.10 Интрига года. Итоги 2008.
21.35 Бизнес на инновациях.
22.45 Адреналин.
23.10 Сфера интересов.
0.35 Салон.
1.35 Наши деньги.

МТВ

6.00 **, 12.00, 5.00** MTV.ru.
7.00 Стерео-утро. The Best.
9.50 **, 19.35** Обыск и свидание.
10.15 Звезды на ладони.
10.45 **, 17.55** Алчные экстремалы: дорожные правила.
11.10 **, 21.20 «КЛАВА, ДАВАЙ!»** Сериал
13.20 MTV-Mix.
15.20 «Русская десятка».
16.10 **, 19.10** Следующий.
16.35 Подстава.
17.00 **, 20.30** Тачку на прокачку.
17.25 «10 самых смертоносных летательных аппаратов виртуального мира». «Страшно интересно!»
18.20 **«КЛИНИКА»**. Сериал
20.00 Икона видеоигр: «GTR Evolution».
22.15 **«КЛИНИКА. ПРОДОЛЖЕНИЕ»**. Сериал
23.05 Южный парк.
23.30 Модельная школа ведьмы Дженис.
23.55 MTV Live: Дима Билан.
1.55 MTV-Chillout.

ТЕЛЕКЛУБ

20.00 **«ТАКСИСТКА»**.
21.00 **«ТЕЛОХРАНИТЕЛЬ»**.
22.00 **«РУССКОЕ ЛЕКАРСТВО»**.
23.00 **«ОШИБКА РЕЗИДЕНТА»**.
0.30 **«СУДЬБА РЕЗИДЕНТА»**.
2.00 **«ТАКСИСТКА»**.

ЗВЕЗДА

6.00 **«ПЕРИКОЛА»**. Х/ф
7.30 **«ТРИ ЗОЛОТЫХ ВОЛОСКА»**. Х/ф (Чехословакия).
9.00 **, 10.00, 19.15** Мультфильм.
9.30 «Животные на съемочной площадке». Док. сериал
10.40 **«УСАТЫЙ НЯНЬ»**. Х/ф
12.05 «Канадский щит» из цикла «В глубь Земли, в глубь времен». Док. фильм
13.00 **, 18.00** Новости.
13.15 **«КОНЕЦ ОПЕРАЦИИ «РЕЗИДЕНТ»**. Х/ф
15.45 «Вход воспрещен».
16.25 **«ОНИ ТАНЦЕВАЛИ ОДНУ ЗИМУ»**. Х/ф
18.15 «Побережье Атлантики» из цикла «В глубь Земли, в глубь времен». Док. фильм
19.50 **«ОСКАР»**. Х/ф (Франция, 1967 г.)
Режиссер: Э. Молинаро. В ролях: Л. де Фюнес, К. Риш, К. Жанзак.
Крупный промышленник Бертран узнает, что дочь беременна, что из кассы фирмы похищены деньги, что горничная увольняется, потому что выходит замуж за богатого соседа, и что некий неизвестный хочет жениться на дочке...
21.30 «Новая Россия. Начало». Док. сериал
22.15 **«С НОВЫМ ГОДОМ, ПАПА!»** Х/ф
0.00 **«ГАРДЕМАРИНЫ, ВПЕРЕД!»** Х/ф
5.15 «Алексей Кортнев об Александре Вертинском» из цикла «Кумиры о кумирах». Док. сериал

TV-1000

4.00 **, 22.00 «НАПРОЛОМ»**. Триллер (США – Канада).
6.00 **«МОЛЧИ В ТРЯПОЧКУ»**. Комедия (Великобритания).
8.00 **«ХОЗЯЙКА ДОМА»**. Комедия (США).
10.00 **«БУМ!»** Драма (Великобритания).
12.00 **«НАСТОЯЩАЯ МАККОЙ»**. Боевик (США).
14.00 **«СЧАСТЛИВЧИК ДЖИМ»**. Драма (Великобритания).
16.00 **«СМОКИ И БАНДИТ»**. Комедия (США).
18.00 **«ШАРЛОТТА ГРЕЙ»**. Драма (Великобритания – Австралия – Германия).
20.00 **«БАНДА КЕЛЛИ»**. Х/ф (Австралия – Великобритания – Франция, 2003 г.)
Режиссер: Г. Джордан. В ролях: Х. Леджер, О. Блум, Л.Кинлэн.
История австралийского бандита, который собрал банду, в которую вошел его брат и двое друзей, и принялся грабить банки в штате Виктория. Однажды они захватили небольшой городок и три дня держали его в страхе.
23.50 **«НЕВИДИМЫЕ ДЕТИ»**. Драма (Франция – Италия).
2.00 **«УДАР ПО ВОРОТАМ 2: РАЗБИВАЯ ЛЕД»**. Комедия (США).

ДЕТСКИЙ КАНАЛ

0.00 «Рукастики».
0.25 **, 2.40, 3.50, 5.20, 6.25, 8.55, 9.25, 11.15, 12.55, 14.20, 18.15, 21.55, 23.20** «100 бутербродов».
0.30 **, 6.05, 11.50 «ПРО КОТА ЛЕОПОЛЬДА»**. Мультсериал
1.00 **«КАК ПРИНЦ ЧЕРТА ПЕРЕХИТРИЛ»**. Х/ф (Чехия).
2.45 **, 3.20, 5.00, 5.45, 6.30, 9.30, 11.20, 12.00, 14.25, 15.25, 17.05, 17.50, 18.20, 21.25, 23.00, 23.45** Мультфильм.
3.00 **, 9.00, 15.00, 21.00 «ЗОЛУШКА»**. Мультсериал (Италия).
3.55 **, 22.00 «ДВЕНАДЦАТЬ МЕСЯЦЕВ»**, 1-я серия. Х/ф
5.25 **, 11.30, 17.30, 23.25 «ЧЕРЕПАШКИ-НИНДЗЯ»**. Мультсериал (США).
5.55 «Веселые шнурки».
7.00 **«О ПРИНЦЕССЕ ЯСОЧКЕ И ЛЕТАЮЩЕМ САПОЖНИКЕ»**. Х/ф (Чехия).
8.30 **, 14.30, 20.30 «КЛИФФОРД»**. Мультсериал (США).
10.00 **«ДВЕНАДЦАТЬ МЕСЯЦЕВ»**, 2-я серия. Х/ф
13.00 **«ЧАРОДЕЙКИ ИЗ ПРЕДМЕСТЬЯ»**. Х/ф (Чехия).
16.00 **«ВОЛШЕБНЫЙ ГОЛОС ДЖЕЛЬСОМИНО»**, 1-я серия. Х/ф
19.00 **«ЕГО Я ВСТРЕТИЛ В ЗООПАРКЕ»**. Х/ф (Чехия).
20.05 **«Желаем вам веселого Рождества»**. Мультфильм (США).

HALLMARK

1.30 **«МЕНЯ ЗОВУТ САРА»**. Х/ф (США).
3.00 **, 23.45 «УБИЙЦА»**. Триллер (США).
4.30 **«ДВА ОТЦА: СПРАВЕДЛИВОСТЬ ДЛЯ НЕВИННЫХ»**. Х/ф (США).
6.00 **«НЕПРИРУЧЕННЫЕ 2»**. Сериал, ч. 1.
7.00 **«НЕПРИРУЧЕННЫЕ 2»**. Сериал, ч. 2.
8.00 **«ЧУДО МАЛЬДОНАДО»**. Х/ф (США).
9.45 **«ДОРОГА В РАЙ»**. Х/ф
11.30 **«ЧТО ТЫ НАТВОРИЛ?»** Х/ф (США).
13.15 **«БУМАЖНЫЙ ДЕТЕКТИВ – ЗАГАДКА ДИКОГО ЗАПАДА»**. Детектив (США).
15.00 **«РОМАНЫ ДЖЕЙН ОСТИН: ЭММА»**. Х/ф (Великобритания).
16.45 **«ВОЙНА ФОЙЛА 2»**. Сериал, ч. 1. (Великобритания).
18.30 **«ЧЕРНАЯ БОРОДА»**. Х/ф, ч. 1.
20.15 **«ИГРЫ НА ГРАНИ СОЗНАНИЯ»**. Х/ф (Канада).
22.00 **«ПЛЕННИК»**. Х/ф (Канада).

Муз-ТВ

5.00 **, 8.30, 15.15** «Муз-ТВ хит».
7.30 **, 10.30, 14.50** «Наше».
8.15 **, 22.45, 4.30** «Smesh.no».
11.15 **, 19.00** «Мобильные блондинки».
12.00 «Блондинка в шоколаде».
12.30 «Отчаянные домохозяйки в большом городе».
12.50 **, 21.45** «Золото».
13.15 **, 20.15** «Игого».
13.30 «FAQ».
14.00 **, 16.00, 22.15** «Ближе к звездам».
16.30 **, 0.30** Звезды зажигают.
17.30 **, 23.30** «Страшно красивые».
18.30 «Zoom».
19.45 Лучшие мультфильмы.
20.30 «Звезды под прицелом».
21.30 «Туба-туба».
23.00 «Азбука секса».

MEZZO

6.00 **, 13.30** Дивертимеццо.
10.00 «Кавалер роз» (Рихард Штраус) в Оперном театре Цюриха.
17.00 Вечер с Жеромом Роббинсом в Опере «Гарнье».
18.45 «Красавица», хореография Жан-Кристофа Майо. Балет.
20.30 Бах: «Бранденбургские концерты» в исполнении Фрибурского барочного оркестра.
22.10 Великие музыкальные шедевры: «Бранденбургские концерты» (Бах). Ангелика Штилер, Гюнтер Аттельн.
22.40 Музыка Баха в исполнении Бенжамена Алара (клавесин).

ДЕТСКИЙ МИР

6.00 **, 10.00, 14.00** Мультфильмы: **«Алешкины сказки»**, **«Ежик должен быть колючим?»**, **«Грибной дождик»**, **«А что ты умеешь?»**
6.40 **, 10.40, 14.40 «БОЦМАН И ПОПУГАЙ»**. Мультсериал, вып. 5.
6.50 **, 10.50, 14.50 «Летучий корабль»**. Мультфильм
7.10 **, 11.10, 15.10** Мультфильмы: **«Мороз Иванович»**, **«Слоненок»**, **«Фильм, фильм, фильм»**, **«Терем-теремок»**.
8.00 **, 12.00 «ЧЕРЕПАШКА-ГЕРОЙ»**. Мультсериал
8.50 **, 12.50 «Закон племени»**. Мультфильм
9.00 **, 13.00, 19.00 «ЗОЛУШКА»**. Мультсериал
9.50 **, 13.50 «Три новеллы»**. Мультфильм
16.00 **«ТРИ ЛЯГУШОНКА»** №1. М/ф: **«Край земли»**, **«Шесть Иванов – шесть капитанов»**, **«Осенняя встреча»**, **«Пингвины»**. Мультсериал
17.00 **«Валидуб»**, **«Снежные дорожки»**, **«Про козла»**, **«Иванушко»**. Мультфильмы
18.00 **«ЧЕРЕПАШКА-ГЕРОЙ»**. Мультсериал.

XXI ВЕК

10.00 **, 18.00, 2.00 «КАЗУС БЕЛЛЫ»**. Мелодрама
12.10 **, 20.10, 4.10 «СЕРДЦЕ НЕ С ТОБОЙ»**. Мелодрама (Италия).
14.00 **, 22.00, 6.00 «БЕЗ СТЫДА»**. Комедия (Испания).
16.00 **, 0.00, 8.00 «МОСТ КОРОЛЯ ЛЮДОВИКА СВЯТОГО»**. Драма (Испания – Великобритания – Франция).

ТДК

7.00 **, 10.49, 11.49, 12.49, 13.49, 16.49, 17.49, 18.49, 19.49** Музыка на канале.
8.05 **, 15.00** Все лучшее для Вас.
8.35 **, 11.00, 18.00** Красотка.
9.00 С добрым утром, Любимая!
10.00 **, 17.00** Истории успеха.
12.00 Наши дети.
13.00 **, 19.00** Ваш доктор.
14.00 **, 23.00** Красота и здоровье.
14.31 **, 23.30 «ГВАДЕЛУПЕ»**. Сериал
16.00 Твой дом.
20.00 Зеркало жизни.
21.00 Ваш личный психолог.
22.00 Сексуальная революция.

МИР

5.55 Афиша.
6.00 **, 12.00, 16.20, 1.30** «Деревня дураков».
6.30 **, 14.30 «Синдбад»**. Мультфильм
7.30 **, 15.30 «РОБИН ИЗ ШЕРВУДА»**. Сериал
8.00 **«НОВЫЕ ПРИКЛЮЧЕНИЯ АКМАЛЯ»**. Х/ф
9.25 «Подводная одиссея команды Кусто». Док. сериал
10.00 **, 20.30** «Слово за слово».
11.00 **, 19.30 «ПРИКЛЮЧЕНИЯ МАГА»**. Сериал
12.30 **, 23.30 «УНИКУМ»**. Комедия
16.00 **, 19.00** Новости Содружества.
16.55 «Билет на сегодня».
17.00 **, 2.00 «ЦВЕТЫ КАЛЕНДУЛЫ»**. Х/ф
19.20 Новости Содружества. Культура.
21.30 **, 4.00 «МОТЫЛЕК»**. Х/ф (США, 1973 г.)
Режиссер: Ф. Дж. Шеффнер. В ролях: С. МакКуинн, Д. Хоффман, Д. Гордон.
Профессиональный взломщик сейфов по прозвищу «Мотылек» попадает на остров Дьявола. Все мысли узника подчинены одной цели – придумать, как сбежать из этого адского места. Нашлась и компания для побега...

ШКОЛЬНИК

7.55 **, 15.55, 23.55** Программа передач.
8.00 **, 16.00, 0.00** Москва на все времена. «Москва театральная. На рубеже эпох и веков».
8.30 **, 16.30, 0.30 «МАКСИМКА»**. Х/ф
9.45 **, 17.45, 1.45 «Гуси-лебеди»**. Мультфильм
10.00 **, 18.00, 2.00** Мастерская добрых дел. «Отношение к близким».
10.10 **, 18.10, 2.10 «Новогодняя ночь»**. Мультфильм
10.30 **, 18.30, 2.30 «НОВЫЕ ПОХОЖДЕНИЯ ШВЕЙКА»**. Комедия
11.40 **, 19.40, 3.40 «СТАРЫЙ САПОЖНИК»**. Мультсериал
12.10 **, 20.10, 4.10** Новогодний концерт. «Волшебный сундучок».
12.30 **, 20.30, 4.30** Маркиза.
13.30 **, 21.30, 5.30 «Тайна далекого острова»**. Мультфильм
14.00 **, 22.00, 6.00 «МАСКАРАД»**. Х/ф
15.40 **, 23.40, 7.40 «Дед Мороз и Серый Волк»**. Мультфильм

ФИЛЬМ ДНЯ

РЕН-ТВ, 23.30

«ВИКИНГ». (Россия, 2006 г.)

Режиссер: Станислав Мареев.

В ролях: Евгений Сидихин, Анна Лутцева, Николай Чиндяйкин, Александр Песков, Андрей Федорцов.

Боевик. Середина 90-х. Смута в государстве, смута в армии. Неожиданно для капитана Сергея Шведова к нему обращается с просьбой службист – полковник Скобелев. Вроде ничего особенного, но дальнейшие события превратили жизнь гарнизонного городка в кровавый хаос.

Теперь Шведову нужно как-то выжить самому и отомстить за погибших товарищей... (Евгений СИДИХИН)

ТВ • ВТОРНИК, 6 января

ПЕРВЫЙ КАНАЛ

6.00 Новости.
6.10 Фильм **«НА МУРОМСКОЙ ДОРОЖКЕ»**. Х/ф
7.30 **«СТЮАРТ ЛИТТЛ 3»**. Х/ф
8.40 **«СЕВЕРИНО»**. Х/ф
10.00 Новости.
10.10 «Малахов +».
11.10 «Модный приговор».
12.00 Новости.
12.10 Сериал **«АГЕНТ НАЦИОНАЛЬНОЙ БЕЗОПАСНОСТИ»**. Сериал
13.10 «Детективы».
13.40 Фильм **«ДНЕВНИКИ ПРИНЦЕССЫ 2: КАК СТАТЬ КОРОЛЕВОЙ»**. Х/ф (США, 2004 г.)
Режиссер: Г. Маршалл. В ролях: Э. Хэтэуэй, Дж. Эндрюс, Г. Элизондо.
Еще недавно Мия была простой американской школьницей, которую однокашники считали «серой мышкой». Но раскрывается маленький семейный секрет, и она узнает, что является дочерью... короля европейской страны Женовии!
15.30 **«ОГОНЬ ЛЮБВИ»**. Сериал
16.20 «Давай поженимся!»
17.10 «Федеральный судья».
18.00 Вечерние новости.
18.20 «Пусть говорят».
19.00 «Поле чудес».
20.00 **«ЖАРКИЙ ЛЕД»**. Сериал
21.00 «Время».
21.15 **«ШИРОКА РЕКА»**. Сериал
22.20 «Соловки. Место силы».
23.00 Рождество Христово. Трансляция из Храма Христа Спасителя.
1.00 Фильм **«ПРИХОДИ НА МЕНЯ ПОСМОТРЕТЬ»**. Х/ф
2.40 **«ЗВУКИ МУЗЫКИ»**. Х/ф
5.20 «История одного чуда».

РОССИЯ Тула

5.55 Фильм **«ДВЕНАДЦАТЬ СТУЛЬЕВ»**. Х/ф
8.40 Фильм **«ПРО КРАСНУЮ ШАПОЧКУ»**. Фильм-сказка (Россия, 1979 г.)
Режиссер: Л. Нечаев. В ролях: Я. Поплавская, Д. Иосифов, Т. Доронина.
Музыкальный телефильм по мотивам сказки Шарля Перро режиссера Леонида Нечаева. Сценарий Инны Веткиной является продолжением знакомой всем сказки о Красной Шапочке.
11.00 «Вести».
11.20 «Местное время. Вести – Москва».
11.40 **«Ну, погоди»**. Мультфильм
11.45 «Городок».
12.15 **«БАТЮШКА»**. Сериал
14.00 «Вести».
14.15 «Новая волна 2009».
16.25 «Кривое зеркало».
18.05 Сериал **«ЖЕНЩИНА БЕЗ ПРОШЛОГО»**. Сериал
19.00 Сериал **«КАРМЕЛИТА. ЦЫГАНСКАЯ СТРАСТЬ»**. Сериал
20.00 «Вести».
20.30 «Местное время. Вести – Тула».
20.45 «Спокойной ночи, малыши!»
20.55 **«КАПКАН»**. Сериал
23.00 Рождество Христово. Прямая трансляция торжественного Рождественского богослужения.
1.00 Сериал **«С НОВЫМ СЧАСТЬЕМ! 2. ПОЦЕЛУЙ НА МОРОЗЕ»**. Сериал

НТВ

5.15 **«ПРИКЛЮЧЕНИЯ ГУЛЛИВЕРА»**. Мультсериал (США).
5.40 Сериал **«ГОСУДАРСТВЕННАЯ ГРАНИЦА»**. Сериал. Фильм 5. **«Год сорок первый»**.
8.00 «Сегодня».
8.15 «Живая легенда. Михаил Жванецкий».
9.00 «Кулинарный поединок».
10.00 «Сегодня».
10.25 Фильм **«КАНИКУЛЫ В ЕВРОПЕ»**. Комедия (США).
12.05 «Суд присяжных».
13.00 «Сегодня».
13.25 Фильм **«НАЗАД В БУДУЩЕЕ»**. Фантастика (США).
15.30 «Чудо-люди».
16.00 «Сегодня».
16.25 Сериал **«ВОЗВРАЩЕНИЕ МУХТАРА»**. Сериал
17.15 Сериал **«МОЛОДОЙ ВОЛКОДАВ»**. Сериал
19.00 «Сегодня».
19.25 **«ПАУТИНА»**. Сериал
21.15 Сериал **«АГЕНТ НАЦИОНАЛЬНОЙ БЕЗОПАСНОСТИ»**. Сериал
23.05 **«ЮБИЛЕЙ»**. Х/ф
1.20 «Новый год в стиле «АББА».
3.20 «Просто цирк».
3.45 Сериал **«ХОЛМ ОДНОГО ДЕРЕВА»**. Сериал (США).
4.30 Сериал **«СКОРАЯ ПОМОЩЬ»**. Сериал (США).

СТС Тула

6.00 Фильм **«ВОИНЫ НЕБА И ЗЕМЛИ»**. Х/ф (Китай – Гонконг).
8.00 **, 13.30 «ПАПИНЫ ДОЧКИ»**. Сериал
8.30 **«КАПИТАН ФЛАМИНГО»**. Мультсериал
9.00 **, 20.00 «РЫЖАЯ»**. Сериал
10.00 Фильм **«ДОМ КУВЫРКОМ»**. Комедия
11.00 Фильм **«В ДЖАЗЕ ТОЛЬКО ДЕВУШКИ»**. Х/ф (США).
13.20 Сериал **, 15.30 «6 КАДРОВ»**. Сериал
14.00 Фильм **«ЧЕРЕПАШКИ-НИНДЗЯ»**. Х/ф
16.00 Городские истории. Лучшее
16.20 Музыка на канале.
16.30 **«ПАПИНЫ ДОЧКИ»**. Сериал
17.30 Фильм **«ДОМ КУВЫРКОМ»**. Комедия
19.00 Сериал **«МОЯ ПРЕКРАСНАЯ НЯНЯ»**. Сериал
21.00 Фильм **«ДЕТИ ШПИОНОВ 3. В ТРЕХ ИЗМЕРЕНИЯХ»**. Х/ф (США, 2003 г.)
Режиссер: Р. Родригес. В ролях: А. Бандерас, К. Гуджино, А. Вега.
Знакомые многим юные шпионы становятся старше, но и враги – все сильнее и изощреннее. Новое время требует новых героев. Теперь шпионам предстоит вступить в отчаянную схватку с самим Сильвестром Сталлоне...
22.30 **«СЕМЬЯНИН»**. Х/ф (США).
0.50 Сериал **«О.С. – ОДИНОКИЕ СЕРДЦА»**. Сериал
3.50 Сериал **«О.С. – ОДИНОКИЕ СЕРДЦА»**. Сериал
4.40 Музыка на СТС.

КУЛЬТУРА

6.30 Канал «Евроньюс».
10.00 «Новости культуры».
10.20 **, 1.50, 2.50** Программа передач.
10.30 **«СЫН»**. Х/ф
12.05 «Парад чудес на Цветном».
12.45 **«ДЮЙМОВОЧКА»**. Х/ф
14.15 Мультфильмы: **«Продается сивая лошадь»**, **«Тимошкина елка»**, **«Веселая карусель»**.
14.50 **, 1.55** «Плитвице – край падающих озер». Док. фильм (Австрия).
15.45 Г. Свиридов. «Метель». Музыкальные иллюстрации к повести А. С. Пушкина.
16.20 Фильм **«СОЛО ДЛЯ ЧАСОВ С БОЕМ»**. Спектакль
18.20 **«ИДЕАЛЬНЫЙ МУЖ»**. Х/ф
19.55 «Вспоминая Олега Ефремова...» Вечер в МХТ им. А. П. Чехова.
20.50 Фильм **«ЗАБЫТАЯ МЕЛОДИЯ ДЛЯ ФЛЕЙТЫ»**. Х/ф
23.00 «Русские святыни».
23.55 Фильм **«У РЕКИ»**. Х/ф (Украина, 2006 г.)
Режиссер: Е. Нейман. В ролях: М. Полицеймако, Н. Руслановa, С. Бехтерев.
Две пожилые женщины – мать и дочь – отправляются на берег реки. Они прожили долгую и очень непростую жизнь, потеряли близких. Теперь река стала для них олицетворением счастливой молодости, силы, надежды.
1.25 Лето Господне. Рождество Христово.

ТНТ Тула

6.00 Сериал **«НЕ ТАКАЯ»**, 21-я серия. Сериал
6.30 Сериал **«НОЙ ЗНАЕТ ВСЕ»**, 1-я серия. Сериал
7.00 **«ДЕТКИ ПОДРОСЛИ»**, 23-я серия. Мультсериал
7.30 **«ПРИКЛЮЧЕНИЯ ДЖИММИ НЕЙТРОНА, МАЛЬЧИКА-ГЕНИЯ»**, 11-я серия. Мультсериал
7.55 **«ЖИЗНЬ И ПРИКЛЮЧЕНИЯ РОБОТА-ПОДРОСТКА»**, 9-я серия. Мультсериал
8.20 «Крутящий момент». Автомобильная программа.
8.40 **, 19.50** «Музыка на канале».
9.00 **, 14.40, 21.00, 1.00, 3.05** «Дом 2».
10.00 «Слуги». Док. фильм
11.00 Сериал **, 11.30, 18.00, 19.30, 20.00 «СЧАСТЛИВЫ ВМЕСТЕ»**. Сериал
12.00 **, 12.30, 18.30, 20.30** Сериал **«УНИВЕР»**. Сериал
13.00 **13.50, 16.00, 16.55** Сериал **«ОСТАТЬСЯ В ЖИВЫХ»**, Сериал
19.00 Сериал **«ЖЕНСКАЯ ЛИГА: ПАРНИ, ДЕНЬГИ И ЛЮБОВЬ»**. Сериал
19.30 «Тула. Инструкция по применению». Лучшее
22.00 «Комеди Клаб».
23.00 **«НАША RUSSIA»**. Сериал
23.30 Сериал **«ЛЮБОВЬ НА РАЙОНЕ»**, 6-я серия. Сериал
0.00 «Made in Woman».
1.30 Фильм **«ТЕОДОР РЕКС»**. Комедия (США).

ТВ ЦЕНТР

5.50 Фильм **«КУБАНСКИЕ КАЗАКИ»**. Х/ф
7.45 «Фактор жизни».
8.15 «В любви страха нет». Док. фильм
9.00 «Подводная одиссея команды Кусто». Док. сериал (Франция).
9.45 Фильм **«ПЕРВЫЙ ТРОЛЛЕЙБУС»**. Х/ф
11.30 **, 14.30, 21.00, 23.25** «События».
11.45 **«СЛЕДЫ НА СНЕГУ»**. Х/ф
13.25 «Вспоминая Рождество». Док. фильм
14.45 «Романсиада – 2008». Гала-концерт.
16.10 Фильм **«ИГРУШКА»**. Комедия (Франция).
18.00 «Аплодисменты, аплодисменты...» Песни А. Морозова.
19.00 Фильм **«КАРЬЕРА ДИМЫ ГОРИНА»**. Х/ф
21.15 **«ЖИЗНЬ ОДНА»**. Х/ф
23.40 Фильм **«ВПЕРВЫЕ ЗАМУЖЕМ»**. Х/ф
1.30 Фильм **«РОЖДЕСТВЕНСКАЯ МИСТЕРИЯ»**. Х/ф
3.05 «Вспоминая Рождество». Док. фильм. Фильм 6.
4.00 Фильм **«ПО СЕМЕЙНЫМ ОБСТОЯТЕЛЬСТВАМ»**, 1-я и 2-я серии. Х/ф

БИБИГОН

4.30 Фильм **, 12.45 «ГОСТЬЯ ИЗ БУДУЩЕГО»**, 2-я серия. Х/ф
5.35 **«Братья Лю»**. Мультфильм
6.00 **, 11.35, 16.00 «Лев Лео. Король джунглей»**. Мультфильм (США).
6.45 **, 14.50 «Алиса в стране чудес»**. Мультфильм
7.00 «Зарядка с чемпионом».
7.15 **, 16.45, 20.40 «ОГГИ И ТАРАКАНЫ»**. Мультсериал (Франция).
7.40 **, 17.05 «Приключения капитана Врунгеля»**. Мультфильм
8.30 Сериал **, 15.10, 21.05 «СИБИРОЧКА»**. Сериал
9.20 Фильм **, 17.50 «ПРО КРАСНУЮ ШАПОЧКУ»**, 1 и 2-я серия. Х/ф
12.20 **, 20.05 «МАЛЫШ СКУБИДУ»**. Мультсериал (США).
13.50 Мультфильмы: **«Приключения капитана Врунгеля»**, **«Синеглазка»**.
15.00 **«Ну, погоди!»** Мультфильм
20.30 «Спокойной ночи, малыши!»
21.50 «Новая волна 2009».
23.50 Мультфильмы: **«Приключения капитана Врунгеля»**, **«Ну, погоди!»**

РЕН ТВ Тула

6.00 **, 17.20** «Дорогая передача».
6.20 Фильм **«БУМЕР»**. Х/ф (Россия, 2003 г.)
Режиссер: П. Буслов. В ролях: В. Вдовиченков, А. Мерзликин, М. Коновалов.
Цепь роковых событий с разборками и стрельбой поставила четырех героев – четырех друзей, вне закона. В жизни без правил им нет пути назад, и черный «бумер» уносит их все дальше от Москвы, в шальную и безжалостную глушь...
8.35 **, 20.00 «ДМБ»**. Сериал
10.00 **«ПЛАН Б»**. Сериал
17.50 **«КАК БЫ НЕ ТАК!»** Комедия
21.15 «Подниматель пингвинов». Концерт М. Задорнова.
23.25 Фильм **«КУКУШКА»**. Х/ф (Россия, 2002 г.)
Режиссер: А. Рогожкин. В ролях: А.-К. Юусо, В. Хаапсало, В. Бычков.
Финский снайпер и капитан советской армии попадают на хутор к молодой Анни. Солдаты враждующих армий еще не знают, что Финляндия заключила перемирие с СССР и вышла из войны. Но для Анни они не враги, а просто мужчины...
1.25 **«ПОДКИДНОЙ»**. Сериал
5.25 Ночной музыкальный канал.

ТВ-3

6.00 Фильм **«ДЕСЯТОЕ КОРОЛЕВСТВО»**, 7-я и 8-я серии. Х/ф
8.00 Мультфильм.
9.00 **«Спасатели в Австралии»**. Мультфильм (США).
11.00 Фильм **«ДЕСЯТОЕ КОРОЛЕВСТВО»**, 9-я и 10-я серии. Х/ф
13.00 Фильм **«ПРИКЛЮЧЕНИЯ ШЕРЛОКА ХОЛМСА И ДОКТОРА ВАТСОНА: ДВАДЦАТЫЙ ВЕК НАЧИНАЕТСЯ»**. Х/ф
16.00 Сериал **, 3.00 «СЕВЕР ПРОТИВ ЮГА»**, 2-я серия. Сериал
18.00 «Тайные знаки. Зомби. Спланированное безумие». Док. фильм
19.00 Фильм **«ШАНХАЙСКИЙ ПОЛДЕНЬ»**. Х/ф (США).
21.00 «Правда об НЛО: День после Розвелла». Док. фильм
22.00 Фильм **«ВАСИЛИСК – ЦАРЬ ЗМЕЙ»**. Х/ф (США, 2006 г.)
Режиссер: Л. Миман. В ролях: Дж. Лондон, В. Картер, К. Деррикс.
Во время раскопок в пустыне молодые ученые находят таинственные реликвии и привозят их в город. После этого непонятно откуда появляется древнее мифическое существо, которое способно превращать людей в камни одним лишь взглядом...
0.00 Сериал **, 5.00 «ДИКИЕ ПАЛЬМЫ»**, 4-я серия. Сериал
1.00 **«ГАРГУЛЬИ»**. Х/ф (США).

ДОМАШНИЙ

6.30 **«СМЕШАРИКИ»**. Мультсериал
7.00 Домашние сказки.
7.30 Мультфильм.
8.30 «Двое». В. Васильева и В. Ушаков.
9.25 Фильм **, 1.30 «НЕ ЗАБУДЬ... СТАНЦИЯ ЛУГОВАЯ»**. Мелодрама
10.55 «Двое». В. Коренев и А. Константинова.
11.50 Фильм **, 4.25 «ДАМЫ ПРИГЛАШАЮТ КАВАЛЕРОВ»**. Комедия
13.15 «Двое». Н. Селезнева и В. Андреев.
14.10 Фильм **«ТРИЖДЫ О ЛЮБВИ»**. Комедия
15.45 «Двое». С. Дружинина и А. Мукасей.
16.40 Фильм **, 3.00 «АЛЕШКИНА ЛЮБОВЬ»**. Комедия
18.15 «Цветочные истории». Роза.
18.30 «Мать и дочь». Л. Федосеева-Шукшина и ее дочь М. Шукшина.
19.30 Сериал **«КОРОЛЕК – ПТИЧКА ПЕВЧАЯ»**, 2-я серия. Сериал (Турция).
20.30 Сериал **«КТО В ДОМЕ ХОЗЯИН?»** Сериал
21.00 Сериал **«НЕ РОДИСЬ КРАСИВОЙ»**. Сериал
23.00 Знакомые вещи.
23.30 Фильм **«СЧАСТЛИВОГО РОЖДЕСТВА»**. Мелодрама (Франция).
5.35 Музыка.

ДОМ КИНО

4.00 Фильм **«УРАВНЕНИЕ СО ВСЕМИ ИЗВЕСТНЫМИ»**. Мелодрама
7.05 **«ГЛЯДИ ВЕСЕЛЕЙ»**. Х/ф
10.20 **«ФРАНЦУЗ»**. Х/ф
12.00 Фильм **«КРАХ ИНЖЕНЕРА ГАРИНА»**. Фантастика
16.25 Фильм **«КАРНАВАЛЬНАЯ НОЧЬ 2, ИЛИ 50 ЛЕТ СПУСТЯ»**. Комедия
19.10 **«САМОГОНЩИКИ»**. Х/ф
19.30 Фильм **«БЕДНАЯ САША»**. Комедия
21.05 Фильм **«КАВКАЗСКАЯ ПЛЕННИЦА, ИЛИ НОВЫЕ ПРИКЛЮЧЕНИЯ ШУРИКА»**. Комедия
22.20 Фильм **«ВОЗВРАЩЕНИЕ БУДУЛАЯ»**. Сериал (ТО «Экран», 1985 г.)
Режиссер: А. Бланк. В ролях: М. Волонтир, К. Лучко, А. Шенгелая.
Более полугода не возвращалась память к жестоко избитому бандитами цыгану Будулаю. Случайная встреча с сыном Ваней возвращает героя к действительности. Преступников ждет заслуженное наказание...
2.50 Анимац. фильм **«Добрыня Никитич и Змей Горыныч»**.

LIFE

8.00 «Откуда мы родом?»
8.50 **, 12.15, 18.45, 20.20, 22.45** Мультфильм.
9.00 «Живая планета». «Партнеры».
9.05 **, 19.05** «Небо в алмазах».
9.30 **, 11.30, 12.05, 16.30, 17.20, 18.35, 19.30, 20.25, 23.30** Музыка.
10.00 **«ДУЭНЬЯ»**. Х/ф
12.00 «Богатые и знаменитые». «Dolce&Gabbana».
12.25 **«БЛАГОЧЕСТИВАЯ МАРТА»**, 1-я серия. Х/ф
13.55 **«БЛАГОЧЕСТИВАЯ МАРТА»**, 2-я серия. Х/ф
15.10 «Герои джаза». «Джон Колтрейн».
16.00 «Герои джаза». «Джерри Маллиген».
16.25 «Живая планета». «Цвета».
16.35 **«ЗИМНИЙ РОМАН»**, 1-я серия. Х/ф
17.35 **, 9.35, 11.35, 13.30, 15.35, 17.25, 19.35, 21.30, 23.35** TV-shop.
17.50 **«ЗИМНИЙ РОМАН»**, 2-я серия. Х/ф
18.40 «Богатые и знаменитые». «Джони Депп».
20.00 «Изюминка».
20.30 «Deep Purple. Пионеры тяжелого рока».
21.55 «Откуда мы родом?» «Наука и разум».
23.05 «Жить хорошо».

NATIONAL GEOGRAPHIC

6.00 **, 13.00** Веселая наука, ч. 1.
6.30 **, 13.30** Я не знал этого, ч. 1.
7.00 **, 14.00** Чудеса инженерии: Авианосец.
8.00 Город собак: Жертва урагана.
9.00 Первозданная природа: Мадагаскар – отдельный мир.
10.00 **, 15.00** Суперавианосцы: В зоне опасности.
11.00 **, 16.00** Суперавианосцы: Аэропорт в открытом море.
12.00 Жизнь до рождения: Животные.
17.00 Вещие животные.
18.00 Первозданная природа: Бутан – последняя Шангри-Ла.
19.00 Когда природа дает сдачи: Оползень!
20.00 Веселая наука, ч. 2.
20.30 Я не знал этого, ч. 2.
21.00 **, 3.00** С точки зрения науки: Сила взрыва.
22.00 **, 1.00, 4.00** Магистры катастроф: Сила взрыва.
23.00 **, 2.00, 5.00** Суперсооружения: Стеклянный дом в зоне землетрясений.
0.00 Особо строгий режим: Закон джунглей.

EXPLORER

7.00 **, 13.00** «Заморозь меня». Док. фильм (Великобритания).
8.00 **, 14.00** «Космические ковбои». Док. фильм (Франция).
9.00 **, 15.00** «Настоящие ассы». Док. сериал (Австралия).
9.30 **, 15.30** «Буксирный бизнес». Док. сериал (Канада).
10.00 **, 16.00, 22.00** «Финальный отчет». Док. сериал (США).
11.00 **, 17.00** «География преступлений и наказаний». Док. фильм (США).
12.00 **, 18.00** «Чудеса тюнинга». Док. сериал (США).
12.30 **, 18.30** «Эд к вылету готов!» Док. сериал (Канада).
19.00 «Гонки на разрушение». Док. фильм (США).
20.00 «Буран: Гонка к полюсу». Док. сериал (Великобритания).
21.00 «Гонки с Росси». Док. сериал (США).
23.00 «Джек-Потрошитель: первый серийный убийца». Док. фильм (Великобритания).
0.00 «Идеальный пенис». Док. фильм (Великобритания).

DISCOVERY

6.00 Махинаторы: Mercedes Cosworth, ч. 1.
6.25 Короли строек: Плотина Эль Кахон, Мексика.
7.20 Американские колымаги: Кабриолет Шевроле 1956 года.
8.15 Как это работает.
9.10 Помешанные на трюках.
9.40 Невероятная скорость: Истребители.
10.05 Разрушители легенд: Зевота заразна?
11.00 У Лудольфов на свалке.
11.55 Американские колымаги: Кабриолет Шевроле 1956 года.
12.50 Оружие будущего: Первый удар.
13.45 Грязная работенка: Биосолярка.
14.40 Махинаторы: Mercedes Cosworth, ч. 2.
15.05 **, 1.00** Помешанные на трюках, 3-я серия.
15.35 **, 1.25** Невероятная скорость: Гонки хотродов.
16.00 **, 3.45** Создай мотоцикл: Кори Несс против Эрика Горджеса.
17.00 **, 4.40** Как это работает.
18.00 **, 2.50** Американский чоппер: Мотоцикл Джея Лено, ч. 1.
19.00 **, 5.05** Разрушители легенд: Охладите упаковку пива!
20.00 Грязная работенка: Разведение микроводорослей.
21.00 **, 1.55** Мегастройки: Ледовая гостиница.
22.00 Discovery: Проект земля: Голодный океан.
23.00 Оружие будущего: Хищники.
0.00 Головоломы, 10-я серия.

ANIMAL PLANET

6.00 Ветеринарная скорая помощь.
7.00 Охотник за крокодилами: Самые опасные змеи Америки.
8.00 **, 12.00** Самые забавные животные планеты, 2-я серия.
9.00 **, 17.00** Территория животных: Спасение из-под крыши.
10.00 **, 15.30** Ветеринары-стажеры: Капитан корабля.
10.30 СОС дикой природы.
11.00 Самый лучший пес.
12.30 Разрушители стереотипов.
13.00 Добыча хищника: Шестое чувство.
13.30 Перед лицом опасности: Морские леопарды, львы и кальмар гумбольдта.
14.00 Приключения Корвина: Верблюжий горб (экстрим).
15.00 Ветеринары-стажеры: Крещение огнем.
16.00 Шамвари: Жизнь на воле.
18.00 **, 0.00** Самые забавные животные планеты, 3-я серия.
18.30 **, 0.30** Разрушители стереотипов, 2-я серия.
19.00 **, 2.00** Улица лемуров: Брачные игры.
19.30 **, 2.30** Слоновьи дневники.
20.00 **, 1.00** Мир природы 2004: Тигры Изумрудного леса.
21.00 **, 3.00** Полиция Хьюстона – отдел по защите животных: Жаждущие справедливости. Дикая стая.
23.00 **, 5.00** Территория животных: Самсон, Далила и Диско.

TRAVEL CHANNEL

2.00 Путешествия по местам виноделия.
3.00 Всемирный путешественник.
4.00 Планета еды. Скандинавия.
5.00 Навстречу искусству.
5.30 Путешествия по местам виноделия.
6.00 Путешествие со вкусом.
6.30 Путешествуйте сегодня.
7.00 **, 21.00** Планета еды.
8.00 **, 17.00, 0.00** Всемирный путешественник. ЮАР.
9.00 Экстремальные путешествия.
9.30 Пропуск в мир приключений.
10.00 Землепроходцы.
10.30 Такси за 100$. Гавана.
11.00 Бесстрашные путешественники. Шри-Ланка.
12.00 Путешествие со вкусом.
12.30 **, 19.00** Путешествия по местам виноделия.
13.00 Всемирный путешественник.
14.00 В Африке на распутье.
14.30 Путеводитель для любителей приключений.
15.00 Большая рыба. Хелифишинг на люциана – Новая Зеландия.
15.30 Жаждущий странник.
16.00 **, 20.00** Бесстрашные путешественники.
18.00 Землепроходцы.
18.30 Лыжный мир.
19.30 Жаждущий странник.
22.00 Большая рыба.
22.30 Большая рыба.
23.00 Лыжный мир.
23.30 Путешествия по стране Оз.
1.00 Бесстрашные путешественники. Узбекистан.

Телепрограмма на неделю предоставлена ЗАО «Сервис-ТВ» и телеканалами. В программе возможны изменения по не зависящим от редакции причинам.

РОССИЯ-СПОРТ

5.00 Футбол. Кубок УЕФА. «Фейеноорд» (Нидерланды) – ЦСКА (Россия).
7.00 «Зарядка с чемпионом».
7.15 **«ОГГИ И ТАРАКАНЫ»**. Мультсериал (Франция).
7.40 **«Приключения капитана Врунгеля»**. Мультфильм
8.35 «Страна спортивная».
9.05 **, 23.05** «Мисс Бильярд – 2009».
10.55 Футбол. Лига чемпионов – 1998/1999. «Спартак» (Москва, Россия) – «Реал» (Мадрид, Испания).
12.50 «Скоростной участок».
13.25 **, 20.55** «Вести-спорт».
13.35 **, 1.00** Автоспорт. «Дакар – 2009. Аргентина – Чили».
14.15 **, 21.05** Прыжки на лыжах с трамплина. «Турне 4-х трамплинов». Трансляция из Австрии.
15.25 Профессиональный бокс. Мэнни Пакьяо (Филлипины) против Давида Диаса (США). Трансляция из США.
16.25 «Летопись спорта».
16.55 Хоккей. КХЛ. Открытый чемпионат России. «Ак Барс» (Казань) – «Торпедо» (Н. Новгород). Прямая трансляция.
19.15 Биатлон. Кубок мира. Спринт. Женщины. Трансляция из Австрии.
1.35 Биатлон. Кубок мира. Мужчины. Трансляция из Австрии.

ПЯТЫЙ КАНАЛ

7.00 «Цирк «Солстром». Док. сериал
8.00 Мультфильмы: **«Матч-реванш»**, **«Обезьянки, вперед»**, **«Боцман и попугай»**.
8.50 «Клуб знаменитых хулиганов».
9.35 **«ГОЛОВАСТИК И КИТ»**. Х/ф (Канада).
11.10 «Встречи на Моховой: Виктор Проскурин».
12.00 **«ВЫЙТИ ЗАМУЖ ЗА КАПИТАНА»**. Комедия
13.50 **«СВИДЕТЕЛЬ ОБВИНЕНИЯ»**. Детектив (США).
16.10 «Личные вещи М. Пиотровского».
17.00 **, 2.30** «Культурный слой».
17.35 «Живая история»: «Советские фетиши. Дачи». Док. сериал
18.30 «Сейчас».
18.45 **«ЗИМНЯЯ ВИШНЯ»**. Мелодрама
20.40 **«РОМЕО И ДЖУЛЬЕТТА»**. Х/ф (Англия, 1968 г.)
Режиссер: Ф. Дзефирелли. В ролях: Л. Уайтинг, О. Хасси, Дж. МакЭнери.
Сделанная в духе бунтарских шестидесятых, все подвергавших или ревизии, или адаптации, эта версия «Ромео и Джульетты» стала своеобразной индульгенцией всем последующим «вольным» экранизациям Шекспира.
23.30 Рождество Христово.
3.00 **«ОСЕНЬ В НЬЮ-ЙОРКЕ»**. Мелодрама (США).
5.15 **«РОЖДЕСТВЕНСКИЙ СНЕГ»**. Мелодрама (США).
6.15 **«Самый маленький гном»**. Мультфильм

ЗВЕЗДА

6.00 **«ФОРМУЛА РАДУГИ»**. Х/ф
7.20 **«ЛЕСНАЯ ЦАРЕВНА»**. Х/ф
9.00 **, 10.00, 19.15** Мультфильм.
9.30 «Животные на съемочной площадке». Док. сериал
10.20 **«ШКОЛЬНЫЙ ВАЛЬС»**. Х/ф
12.05 «Аппалачи» из цикла «В глубь Земли, в глубь времен». Док. фильм
13.00 **, 18.00** Новости.
13.15 **«ГАРДЕМАРИНЫ, ВПЕРЕД!»** Х/ф
18.15 «Канадский щит» из цикла «В глубь Земли, в глубь времен». Док. фильм
19.50 **«РЕСТОРАН ГОСПОДИНА СЕПТИМА»**. Х/ф (Франция, 1966 г.)
Режиссер: Ж. Бенар. В ролях: Л. де Фюнес, Б. Блие.
Из заведения господина Септима – владельца фешенебельного ресторана – похищают высокопоставленную особу. Септима оказывается меж двух огней: с одной стороны – полиция, с другой – бандиты.
21.30 «Новая Россия. Начало». Док. сериал
22.15 **«ОДНАЖДЫ, ДВАДЦАТЬ ЛЕТ СПУСТЯ»**. Х/ф
0.00 **«ВИВАТ, ГАРДЕМАРИНЫ!»** Х/ф
2.35 **«ГАРДЕМАРИНЫ 3»**. Х/ф (Россия – Германия).
4.30 **«ОСКАР»**. Х/ф (Франция).

ДЕТСКИЙ КАНАЛ

0.00 «Веселые шнурки».
0.10 **, 5.50** **«ПРО КОТА ЛЕОПОЛЬДА»**. Мультсериал
0.15 **, 0.35, 2.25, 3.25, 5.20, 6.00, 8.20, 9.25, 11.05, 11.50, 12.20, 15.45, 17.00, 17.50, 21.30, 23.20, 23.50** Мультфильм.
0.30 **, 3.20, 3.55, 5.15, 6.55, 12.15, 18.55, 21.25, 23.15** «100 бутербродов».
1.00 **«О ПРИНЦЕССЕ ЯСОЧКЕ И ЛЕТАЮЩЕМ САПОЖНИКЕ»**. Х/ф (Чехия).
2.35 **, 8.30, 14.30, 20.30** **«КЛИФФОРД»**. Мультсериал (США).
3.00 **, 9.00, 15.00, 21.00** **«ЗОЛУШКА»**. Мультсериал (Италия).
4.00 **, 22.00** **«ДВЕНАДЦАТЬ МЕСЯЦЕВ»**, 2-я серия. Х/ф
5.30 **, 11.30, 17.30, 23.30** **«ЧЕРЕПАШКИ-НИНДЗЯ»**. Мультсериал (США).
7.00 **«ЧАРОДЕЙКИ ИЗ ПРЕДМЕСТЬЯ»**. Х/ф (Чехия).
10.00 **«ВОЛШЕБНЫЙ ГОЛОС ДЖЕЛЬСОМИНО»**, 1-я серия. Х/ф
13.00 **«ЕГО Я ВСТРЕТИЛ В ЗООПАРКЕ»**. Х/ф (Чехия).
14.05 **«Желаем вам веселого Рождества»**. Мультфильм (США).
15.20 **«Светлячки спасают Рождество»**. Мультфильм (США).
16.00 **«ВОЛШЕБНЫЙ ГОЛОС ДЖЕЛЬСОМИНО»**, 2-я серия. Х/ф
19.00 **«БЛИЗНЕЦЫ В ЗООПАРКЕ»**. Х/ф (Чехия).

ДЕТСКИЙ МИР

6.00 **, 10.00, 14.00** **«ТРИ ЛЯГУШОНКА»** №1. М/ф: **«Край земли»**, **«Шесть Иванов – шесть капитанов»**, **«Осенняя встреча»**, **«Пингвины»**. Мультсериал
7.00 **, 11.00, 15.00** **«Валидуб»**, **«Снежные дорожки»**, **«Про козла»**, **«Иванушко»**. Мультфильмы
8.00 **, 12.00** **«ЧЕРЕПАШКА-ГЕРОЙ»**. Мультсериал. М/ф **«Витамин роста»**.
9.00 **, 13.00** **«ЗОЛУШКА»**. Мультсериал. М/ф **«Огуречная лошадка»**.
16.00 **«ТРИ ЛЯГУШОНКА»** №2. М/ф: **«Самый большой друг»**, **«Мячик и мальчик»**, **«Петя-петушок»**, **«Радуга»**, **«Мышонок и красное солнышко»**.
17.00 **«То ли птица, то ли зверь»**. Мультфильм **«Ночь перед Рождеством»**.
18.00 **«ЧЕРЕПАШКА-ГЕРОЙ»**. Мультсериал. М/ф **«Шарик-фонарик»**.
19.00 **«ЗОЛУШКА»**. Мультсериал.
Умерла у мужика жена, и нашел он себе новую – сварливую, злую, с двумя дочками, похожими на мать как две капли воды. А его родной, хорошей и пригожей, пришлось подчиняться беспощадной мачехе и завистливым сестрицам...

МИР

5.55 Афиша.
6.00 **, 12.00, 16.20** «Деревня дураков».
6.30 **, 14.30** **«Чудеса страны игрушек»**. Мультфильм
7.30 **, 15.30** **«РОБИН ИЗ ШЕРВУДА»**. Сериал
8.00 **«МАЛЬЧИК-С-ПАЛЬЧИК»**. Х/ф
10.00 **, 20.30** «Слово за слово».
11.00 **, 19.30** **«ПРИКЛЮЧЕНИЯ МАГА»**. Сериал
12.30 **«ФИНИСТ – ЯСНЫЙ СОКОЛ»**. Х/ф
16.00 **, 19.00** Новости Содружества.
16.55 «Билет на сегодня».
17.00 **«ЧИЧА»**. Х/ф
19.20 Новости Содружества. Культура.
21.30 **, 4.00** **«ПЯТЫЙ ЭЛЕМЕНТ»**. Х/ф (США, 1997 г.)
Режиссер: Л. Бессон. В ролях: Б. Уиллис, М. Йовович.
2263 год. На землю надвигается абсолютное вселенское зло. Спасти человечество может только завещанная космическими пришельцами в древности формула соединения четырех элементов жизни вокруг загадочного пятого элемента...
23.30 Трансляция Рождественского богослужения.
1.30 **«СТРАСТИ ХРИСТОВЫ»**. Х/ф

7-ТВ

5.00 Только не это!
5.15 Экстрим: начало века.
5.45 Мир свободного спорта.
6.15 Академия нахлыста.
6.30 Rally Action.
7.00 **, 11.00, 14.30** Картинг.
7.15 Спорт собак.
7.30 Вокруг света на фрегате «Паллада».
7.45 **, 11.45, 21.00** Настольный хоккей.
8.00 **, 22.45** Настольный футбол.
8.15 **, 15.15** Свободный полет.
8.30 **, 14.45** Game Sport.
8.45 **, 15.00** Киберспорт.
9.00 **, 14.00, 20.30** Охота в Новом Свете.
9.15 Бега и скачки.
9.45 **, 17.45** Планета рыбака.
10.00 **, 13.45, 17.30** Диалоги о рыбалке. Классика.
10.15 **, 18.00** Клуб покорителей пространства.
10.30 **, 13.00, 18.30** Wrestling: опасная зона.
11.15 **, 18.15, 21.15** NBA Live!
11.30 **, 16.15, 20.45** NHL. Обзор.
12.00 **, 21.30** Классика: NHL.
13.30 Овердрайв.
14.15 **, 17.15** Off-Road Drive.
15.30 **, 19.45** KOTV: классика бокса.
16.30 Пул.
19.00 Слэмбол.
22.30 Outrageous and Courageous.
23.00 Футбол. Кубок Английской Лиги. Полуфинал. Tottenham Hotspur – Burnley.

ДТВ

6.00 **, 3.10** «Клуб детективов».
6.55 «Музыка».
7.00 «Тысяча мелочей».
7.50 «Неотложная помощь».
8.00 **«ИВАН ДА МАРЬЯ»**. Х/ф
9.30 **«НЕУЛОВИМЫЕ МСТИТЕЛИ»**. Х/ф
11.00 **, 11.30** «Самое смешное видео».
12.00 **, 13.00, 14.00, 15.00, 16.10, 17.10** **«СОКРОВИЩА МЕРТВЫХ»**. Сериал
18.10 **, 19.10, 20.10, 21.15, 22.20** **«СЕРДЦА ТРЕХ»**. Сериал
23.20 **«КО МНЕ, МУХТАР!»** Х/ф («Мосфильм», 1964 г.)
Режиссер: С. Туманов. В ролях: Ю. Никулин, В. Емельянов, Л. Кмит.
Проникновенная история об удивительной дружбе человека и овчарки. Его предала богатая хозяйка, но Мухтар обрел настоящего друга – лейтенанта милиции. Теперь Мухтар не обычный пес, а сослуживец и боевой товарищ.
1.00 **«ВЕЛИКИЙ МЕРЛИН 2»**. Х/ф
2.40 **«ПЛЕЙБОЙ ИЗ КАЛИФОРНИИ»**. Сериал

TV-1000

4.00 **, 22.10** **«ПЕРЕВОДЧИЦА»**. Детектив (Великобритания – США).
6.10 **«БАНДА КЕЛЛИ»**. Х/ф
8.00 **«СЧАСТЛИВЧИК ДЖИМ»**. Драма (Великобритания).
10.00 **«СМОКИ И БАНДИТ»**. Комедия (США).
12.00 **«ШАРЛОТТА ГРЕЙ»**. Драма (Великобритания – Австралия – Германия).
14.00 **«МАЛЕНЬКАЯ МИСС МАРКЕР»**. Комедия (США).
16.00 **«МОЙ ОТЕЦ – МОЙ ГЕРОЙ»**. Драма (Франция).
18.00 **«ГУД БАЙ, ЛЕНИН!»** Комедия (Германия).
20.00 **«ВАН ХЕЛЬСИНГ»**. Триллер (США – Чехия, 2004 г.)
Режиссер: С. Соммерс. В ролях: Х. Джекман, К. Бекинсэйл, Р. Роксберг.
Глубоко в Карпатах лежит таинственная страна Трансильвания – мир, в котором зло встречается на каждом шагу, мир, в котором опасность оживает с заходом солнца, и где монстры, живущие в глубине человеческих кошмаров, обретают форму...
0.20 **«УДАР ПО ВОРОТАМ 2: РАЗБИВАЯ ЛЕД»**. Комедия (США).
2.00 **«АДАПТАЦИЯ»**. Комедия (США).

HALLMARK

1.30 **«ИГРЫ НА ГРАНИ СОЗНАНИЯ»**. Х/ф (Канада).
3.00 **, 23.45** **«ДОГОВОР»**. Х/ф (США).
4.30 **«ДОРОГА В РАЙ»**. Х/ф
6.00 **«НЕПРИРУЧЕННЫЕ 2»**. Сериал, ч. 3.
7.00 **«НЕПРИРУЧЕННЫЕ 2»**. Сериал, ч. 4.
8.00 **«ВСЕГО НА ОДИН ВЕЧЕР»**. Х/ф (США).
9.45 **«ЧУЖОЕ СЕРДЦЕ»**. Х/ф (США).
11.30 **«РОЖДЕСТВЕНСКИЙ ГИМН: МЮЗИКЛ»**. Муз. фильм
13.15 **«ДЕСЯТЬ ЗАПОВЕДЕЙ»**. Сериал, ч. 1. (США).
15.00 **«РОМАНЫ ДЖЕЙН ОСТИН: МЭНСФИЛД ПАРК»**. Х/ф (Великобритания).
16.45 **«ВОЙНА ФОЙЛА 2»**. Сериал, ч. 2. (Великобритания).
18.30 **«ЧЕРНАЯ БОРОДА»**. Х/ф, ч. 2.
20.15 **«ТОРС»**. Х/ф (Канада).
22.00 **«ВОЙНА ФОЙЛА 3»**. Сериал, ч. 2. (Великобритания).

XXI ВЕК

10.00 **, 18.00, 2.00** **«КАСКАДЕР: ЯНТАРНАЯ КОМНАТА»**. Х/ф (Германия).
11.55 **, 19.55, 3.55** **«ТИПА АМЕРИКА»**. Комедия (Венгрия).
13.50 **, 21.50, 5.50** **«ВИРТУАЛЬНЫЙ РОМАН»**, 1-я серия. Комедия
14.40 **, 22.40, 6.40** **«АЛЫЙ КИТЕЛЬ»**. Драма (Великобритания).
16.15 **, 0.15, 8.15** **«АД»**. Драма (Франция – Италия – Бельгия – Япония).

ТДК

7.00 **, 10.49, 11.49, 12.49, 13.49, 16.49, 17.49, 18.49, 19.49** Музыка на канале.
8.05 **, 15.00** Все лучшее для Вас.
8.35 **, 11.00, 18.00** Красотка.
9.00 С добрым утром, Любимая!
10.00 **, 17.00** Истории успеха.
12.00 Наши дети.
13.00 **, 19.00** Ваш доктор.
14.00 **, 23.00** Красота и здоровье.
14.31 **«ГВАДЕЛУПЕ»**. Сериал
16.00 Твой дом.
20.00 Зеркало жизни.
21.00 Ваш личный психолог.
22.00 Сексуальная революция.
23.30 Джи (Рождественская).
0.05 Игротека.

ШКОЛЬНИК

7.55 **, 15.55, 23.55** Программа передач.
8.00 **, 16.00, 0.00** Москва на все времена. «По залам Третьяковской галереи». Фильм 1.
8.30 **, 16.30, 0.30** **«МИТЬКА ЛЕЛЮК»**. Х/ф
9.50 **, 17.50, 1.50** **«Мальчик-с-пальчик»**. Мультфильм
10.00 **, 18.00, 2.00** **«Карлик Нос»**. Мультфильм
10.30 **, 18.30, 2.30** **«ШВЕДСКАЯ СПИЧКА»**. Комедия
11.25 **, 19.25, 3.25** **«ПЕСНЬ АНГЕЛА»**. Мультсериал
12.10 **, 20.10, 4.10** Новогодний концерт. «Волшебный сундучок».
12.30 **, 20.30, 4.30** Маркиза.
13.30 **, 21.30, 5.30** Педсовет. Профессии. «Пожарный».
13.45 **, 21.45, 5.45** **«Бармалей»**. Мультфильм
14.00 **, 22.00, 6.00** **«БЕЗ ВИНЫ ВИНОВАТЫЕ»**. Х/ф
15.35 **, 23.35, 7.35** **«Синдбад-мореход»**. Мультфильм

EUROSPORT

10.30 **, 12.45, 2.45** Ралли. Ралли-рейд. Дакар.
11.15 **, 16.15, 18.15, 1.45** Прыжки на лыжах с трамплина. Кубок мира в Австрии.
13.30 Футбол. Кубок в помещении. Кубок Рейнланд.
14.30 Теннис. Турнир ATP в Катаре.
17.15 **, 20.30** Горные лыжи. Кубок мира в Хорватии. Мужчины. Слалом.
20.15 Футбол. Евроголы. Новости.
21.15 **, 1.00** Ралли. Ралли-рейд. Дакар.
21.30 Вот это да!!!
22.00 Дартс. ЧМ в Великобритании. 4-й день.

EURONEWS

8.00 – **12.30** Новости за завтраком. Каждые 30 минут.
13.00 **,13.30, 14.00, 14.30, 17.00, 17.30, 18.00, 18.30** Новости и стиль жизни.
13.17 **, 13.47, 17.17, 17.47** Европейцы.
14.17 **, 18.17** Парламент.
14.47 **, 18.47** Ле маг.
15.00 **, 15.30, 16.00, 16.30** Новости за ланчем.
19.00 – **3.30** Вечерние новости. Каждые 30 минут.
4.00 – **7.30** Подробные ночные новости. Каждые 30 минут.

РБК

6.00 – **5.30** Новости. Каждые 30 минут.
6.05 **, 7.05, 8.05, 9.05, 10.05, 11.05, 12.05, 13.05, 14.05, 15.05, 16.05, 17.05, 18.05, 19.05, 20.05, 21.05, 22.05, 23.05, 0.05, 1.05, 2.05** Рынки.
6.10 Интрига года. Итоги 2008.
6.35 **, 5.10** Сфера интересов.
7.10 Наши деньги.
7.35 **, 4.35** Диалог.
8.10 **, 16.20**Отдых и туризм.
8.15 **, 12.10, 18.10** Азбука инвестора.
8.20 **, 3.20** В фокусе.
9.10 Рынки.
9.35 **, 15.50, 20.10, 0.45, 4.20** Звездная пыль.
9.40 Адреналин.
10.10 Зарубежный бизнес.
10.35 **, 5.35** Отдых и туризм.
11.10 Премия «Компания года 2008».
12.20 **, 18.20** В фокусе.
13.10 **, 17.35** Диалог.
13.35 Компании. Итоги года 2008.
14.10 Отдых и туризм. Мальдивы.
14.35 **, 19.35** Наши деньги.
15.10 Сфера интересов.
15.35 **, 20.15** Салон.
16.10 Адреналин.
16.35 Рынки. Глобальный взгляд.
17.10 Отдых и туризм. Австралия.
19.10 **, 20.10** Сфера интересов.
20.35 Отдых и туризм. Бразилия.
21.10 Интрига года.
21.35 Бизнес на инновациях.
22.45 Адреналин. Покорители неба.
23.35 Рынки.
0.10 Диалог.
0.35 Салон. Осколок империи.

МТВ

6.00 **, 12.00, 5.00** MTV.ru.
7.00 Стерео-утро. The Best.
9.50 **, 19.35** Обыск и свидание.
10.15 Звезды на ладони.
10.45 **, 17.55** Алчные экстремалы: дорожные правила.
11.10 **, 21.20** **«КЛАВА, ДАВАЙ!»** Сериал
13.20 MTV-Mix.
15.20 Уже можно.
15.45 **, 23.30** Модельная школа ведьмы Дженис.
16.10 **, 19.10** Следующий.
16.35 Подстава.
17.00 **, 20.30** Тачку на прокачку.
17.25 Икона видеоигр: «Gears of War 2».
18.20 **«КЛИНИКА»**. Сериал
20.00 «10 самых опасных путешествий виртуального мира». «Страшно интересно!»
22.15 **«КЛИНИКА. ПРОДОЛЖЕНИЕ»**. Сериал
23.05 Южный парк.
23.55 MTV Live: Enrique Iglesias.
1.15 MTV-Chillout.

ТЕЛЕКЛУБ

20.00 **«ТАКСИСТКА»**.
21.00 **«ТЕЛОХРАНИТЕЛЬ»**.
22.00 **«РУССКОЕ ЛЕКАРСТВО»**.
23.00 **«СУДЬБА РЕЗИДЕНТА»**.
0.30 **«СУДЬБА РЕЗИДЕНТА»**.
2.00 **«ТАКСИСТКА»**.

Муз-ТВ

5.00 **, 8.30, 15.15** «Муз-ТВ хит».
7.30 **, 10.30, 14.50** «Наше».
8.15 **, 22.45, 4.30** «Smesh.no».
11.15 **, 19.00** «Мобильные блондинки».
12.00 «Блондинка в шоколаде».
12.30 «Отчаянные домохозяйки в большом городе».
12.50 **, 21.45** «Золото».
13.15 **, 20.15** «Игого».
13.30 «FAQ».
14.00 **, 16.00, 22.15** «Ближе к звездам».
16.30 **, 0.30** Звезды зажигают.
17.30 **, 23.30** «Страшно красивые».
18.30 «Zoom».
19.45 Лучшие мультфильмы.
20.30 «Звезды под прицелом».
21.30 «Туба-туба».
23.00 «Азбука секса».

MEZZO

6.00 **, 13.30** Дивертимеццо.
10.00 Ансамбль «Orphenica Lyra». Концерт в церкви Сен-Лье.
11.20 Концерт на сцене «Вальдбюне» 2001. «Испанский вечер». Ханс Хульшер.
17.00 Опера «Хитрая вдова» (Эрмано Вольф-Феррари).
19.20 Вечер в Берлинской опере.
20.30 «Реквием» (Моцарт). Ансамбль «Moderntimes-1800».
21.45 Виолончель и Романтические симфонии: Камерный оркестр Базеля.
22.50 Произведения Брамса и Шумана. Изабель Сулар.

ФИЛЬМ ДНЯ

НТВ, 23.05

«ЮБИЛЕЙ». (Россия, 2007 г.)

Анна Сергеевна (Людмила ЧУРСИНА) решила раскрыть детям тайну их рождения…

Режиссер: Нонна Агаджанова.

В ролях: Людмила Чурсина, Ксения Лаврова-Глинка, Игорь Лагутин, Сергей Чугин, Эммануил Виторган.

Мелодрама. Рождество… Двое братьев и сестра-актриса Ольга, политик Николай и продюсер Кирилл Грановские узнают о приезде из США своей матери Анны Сергеевны, пожелавшей отметить свой юбилей в тесном семейном кругу. Однако они и не догадываются, какой сюрприз их ждет.

ТВ • СРЕДА, 7 января

ПЕРВЫЙ КАНАЛ

5.50 Фильм **«ОБЫКНОВЕННОЕ ЧУДО»**. Х/ф
6.00 Новости.
6.10 Фильм **«ОБЫКНОВЕННОЕ ЧУДО»**. Х/ф
8.20 **«ФРАНЦУЗ»**. Х/ф
10.00 Новости.
10.10 «Смак».
10.40 «Пока все дома».
11.30 «Фазенда».
12.00 Новости.
12.20 Фильм **«СОРОЧИНСКАЯ ЯРМАРКА»**. Муз. фильм
14.20 «Ледниковый период».
15.50 **«ЗИМНИЙ РОМАН»**. Х/ф
17.20 «Кто хочет стать миллионером?»
18.20 Фильм **«КАРНАВАЛЬНАЯ НОЧЬ 2, ИЛИ 50 ЛЕТ СПУСТЯ»**. Х/ф
21.00 «Время».
21.15 Фильм **«РУД И СЭМ»**. Х/ф (Россия, 2007 г.)
Режиссер: Г. Гярдушян. В ролях: А. Калягин, А. Джигарханян, Глюкоза.
Рудольф (бывший разведчик) и Семен (бывший работник министерства финансов) живут в России и ничего не хотят менять. Однажды они становятся счастливыми обладателями кейса с пятью миллионами евро...
23.00 «Приют комедиантов».
0.50 Фильм **«БРАТЬЯ БЛЮЗ 2000»**. Х/ф
2.50 Фильм **«ГРАФИНЯ ИЗ ГОНКОНГА»**. Х/ф
4.30 **«АКУЛА»**. Сериал

РОССИЯ Тула

6.15 Фильм **«Д`АРТАНЬЯН И ТРИ МУШКЕТЕРА»**. Х/ф
7.45 **«Снежная королева»**. Мультфильм
8.45 Фильм **«ДОМОВИК И КРУЖЕВНИЦА»**. Х/ф
10.10 «Тайна пропавшей иконы. Казанская».
11.00 «Вести».
11.20 «Местное время. Вести – Москва».
11.40 **«Ну, погоди»**. Мультфильм
11.45 «Городок».
12.15 **«БАТЮШКА»**. Сериал
14.00 «Вести».
14.15 «Новая волна 2009».
16.35 «Смеяться разрешается».
18.05 Сериал **«ЖЕНЩИНА БЕЗ ПРОШЛОГО»**. Сериал
19.00 Сериал **«КАРМЕЛИТА. ЦЫГАНСКАЯ СТРАСТЬ»**. Сериал
20.00 «Вести».
20.25 «Местное время. Вести – Рязань».
20.40 «Спокойной ночи, малыши!»
20.55 **«КАПКАН»**. Сериал
22.45 **«СВОИ ДЕТИ»**. Х/ф
0.40 Фильм **«РАЗРИСОВАННАЯ ВУАЛЬ»**. Х/ф (США).
2.45 Фильм **«КЛЮЧ ОТ СПАЛЬНИ»**. Комедия
5.05 Сериал **«АНГЕЛЫ В АМЕРИКЕ»**. Сериал (США).

НТВ

5.15 **«ПРИКЛЮЧЕНИЯ ГУЛЛИВЕРА»**. Мультсериал (США).
5.40 Сериал **«ГОСУДАРСТВЕННАЯ ГРАНИЦА»**. Сериал. Фильм 6. **«За порогом победы»**.
8.00 «Сегодня».
8.15 «Живая легенда. Раймонд Паулс».
9.05 **«Сказка о царе Салтане»**. Мультфильм
10.00 «Сегодня».
10.25 Фильм **«РОЖДЕСТВЕНСКИЕ КАНИКУЛЫ»**. Комедия (США).
12.05 «Суд присяжных».
13.00 «Сегодня».
13.25 Фильм **«НАЗАД В БУДУЩЕЕ 2»**. Х/ф (США).
15.30 «Чудо-люди».
16.00 «Сегодня».
16.25 Сериал **«ВОЗВРАЩЕНИЕ МУХТАРА»**. Сериал
17.15 Сериал **«МОЛОДОЙ ВОЛКОДАВ»**. Сериал
19.00 «Сегодня».
19.25 **«ПАУТИНА»**. Сериал
21.15 Сериал **«АГЕНТ НАЦИОНАЛЬНОЙ БЕЗОПАСНОСТИ»**. Сериал
23.05 «Ты смешной!»
23.55 Фильм **«ПОЛИЦЕЙСКАЯ АКАДЕМИЯ 4. ГРАЖДАНСКИЙ ПАТРУЛЬ»**. Комедия (США).
1.30 Фильм **«БЕЗУМНЫЙ ДЕНЬ, ИЛИ ЖЕНИТЬБА ФИГАРО»**. Х/ф
3.55 Сериал **«ХОЛМ ОДНОГО ДЕРЕВА»**. Сериал (США).
4.35 Сериал **«СКОРАЯ ПОМОЩЬ»**. Сериал (США).

СТС Тула

6.00 Фильм **«НОВАЯ РОЖДЕСТВЕНСКАЯ СКАЗКА»**. Х/ф (США).
8.00 Сериал **, 13.30 «ПАПИНЫ ДОЧКИ»**. Сериал
8.30 **, 16.00** Городские истории. Лучшее
8.50 **, 16.20** Музыка на канале.
9.00 **, 20.00 «РЫЖАЯ»**. Сериал
10.00 Фильм **«ДОМ КУВЫРКОМ»**. Комедия
11.00 Фильм **«ЗОЛОТО МАКЕНЫ»**. Х/ф (США).
14.00 Фильм **«ДЕТИ ШПИОНОВ 3. В ТРЕХ ИЗМЕРЕНИЯХ»**. Х/ф
15.30 Сериал **, 16.00 «6 КАДРОВ»**. Сериал
16.30 Сериал **«ПАПИНЫ ДОЧКИ»**. Сериал
17.30 Фильм **«ДОМ КУВЫРКОМ»**. Комедия
19.00 Сериал **«МОЯ ПРЕКРАСНАЯ НЯНЯ»**. Сериал
21.00 Фильм **«102 ДАЛМАТИНЦА»**. Х/ф (США, 2000 г.)
Режиссер: К. Лима. В ролях: Г. Клоуз, Ж. Депардье, И. Граффадд.
Злодейка Стервелла де Виль, желавшая пошить из шкурок пятнистых щенков плащ, выпущена из тюрьмы полностью раскаявшейся. Но когда далматинцы вдруг таинственно исчезают, подозрение, конечно, падает на нее.
22.50 **«6 КАДРОВ»**. Сериал
23.30 «Смешнее, чем кролики».
0.00 «Слава богу, ты пришел!»
1.15 **«ЧАСТИ ТЕЛА»**. Сериал
3.15 Сериал **, 4.15 «О.С. – ОДИНОКИЕ СЕРДЦА»**. Сериал
5.00 Музыка на СТС.

КУЛЬТУРА

6.30 Канал «Евроньюс».
10.00 **, 1.50, 2.50** Программа передач.
10.10 Лето Господне. Рождество Христово.
10.40 «Глазами клоуна». Коверные.
11.10 Фильм **«ЦЫГАНСКИЙ БАРОН»**. Х/ф
12.30 «Николай Трофимов. Главы из жизни».
13.15 Сказки с оркестром. «Щелкунчик».
14.55 **«Веселая карусель»**. Мультфильм
15.00 **, 1.55** «Любовь и война в Лемурландии». Док. фильм
15.30 «Березовые хороводы».
16.25 Спектакль «Безумный день, или Женитьба Фигаро».
19.20 «Евгений Леонов. Посвящение». Вечер в Кинотеатральном центре «Эльдар».
20.25 Романтика романса. Гала-концерт в зале им. П. И. Чайковского.
22.45 Фильм **«ВИКТОРИЯ И АЛЬБЕРТ»**. Х/ф (Великобритания – США, 2001 г.)
Режиссер: Дж. Эрман. В ролях: В. Хамилтон, Н. Хоторн, П. Устинов.
Самая захватывающая любовная интрига XIX столетия – история любви и брака английской королевы Виктории и принца Альберта Саксе-Кобургского. Королевский двор полон интриг, драм и жестоких противостояний.
2.25 Мультфильмы: **«Легенда о Сальери»**, **«О любви»**, **«Муха»**.

ТНТ Тула

6.00 Сериал **«НОЙ ЗНАЕТ ВСЕ»**, 2-я серия. Сериал
6.30 Сериал **«НОЙ ЗНАЕТ ВСЕ»**, 3-я серия. Сериал
7.00 **«ДЕТКИ ПОДРОСЛИ»**, 24-я серия. Мультсериал
7.30 **«ПРИКЛЮЧЕНИЯ ДЖИММИ НЕЙТРОНА, МАЛЬЧИКА-ГЕНИЯ»**, 12-я серия. Мультсериал
7.55 **«ЖИЗНЬ И ПРИКЛЮЧЕНИЯ РОБОТА-ПОДРОСТКА»**, 10-я серия. Мультсериал
8.20 **, 19.30** «Тула. Инструкция по применению». Лучшее
8.40 **, 19.50** Музыка на канале.
9.00 **, 14.40, 21.00, 1.05** «Дом 2».
10.00 «Уйти в монастырь». Док. фильм
11.00 Сериал **, 11.30, 18.00, 19.30, 20.00 «СЧАСТЛИВЫ ВМЕСТЕ»**. Сериал
12.00 Сериал **, 12.30, 18.30, 20.30 «УНИВЕР»**. Сериал
13.00 Сериал **, 13.50, 16.00, 16.55 «ОСТАТЬСЯ В ЖИВЫХ»**. Сериал
19.00 Сериал **«ЖЕНСКАЯ ЛИГА: ПАРНИ, ДЕНЬГИ И ЛЮБОВЬ»**. Сериал
22.00 «Комеди Клаб».
23.00 **«НАША RUSSIA»**. Сериал
23.30 Сериал **«ЛЮБОВЬ НА РАЙОНЕ»**, 7-я серия. Сериал
0.00 «Танцы без правил». «Убойная лига. Битва без правил».
1.30 Фильм **«БЕЗУМНЫЕ ДЕНЬГИ»**. Х/ф (Германия – Румыния).

ТВ ЦЕНТР

6.15 Фильм **«КАРЬЕРА ДИМЫ ГОРИНА»**. Х/ф
8.00 Мультфильмы: **«Крокодил Гена»**, **«Чебурашка»**, **«Шапокляк»**.
9.00 «Подводная одиссея команды Кусто». Док. сериал
9.45 Фильм **«СЕМЬ СТАРИКОВ И ОДНА ДЕВУШКА»**. Комедия
11.30 **, 14.30, 21.00, 23.20** «События».
11.45 **«Умка»**. Мультфильм
12.00 **«МОРОЗКО»**. Фильм-сказка
13.20 «Вспоминая Рождество». Док. фильм
14.45 «Ничего на свете лучше нету...» Спецрепортаж.
15.00 **«Бременские музыканты»**. Мультфильм
15.25 **«Как ежик и медвежонок встречали Новый год»**. Мультфильм
15.30 «Рождество». Док. фильм
16.00 Великая Рождественская Вечерня. Прямая трансляция из храма Христа Спасителя.
17.40 «Как прекрасен этот мир!» Детские песни для взрослых.
19.10 **«ВЕРНУТЬ ВЕРУ»**. Х/ф
21.15 Фильм **«НЕ ВАЛЯЙ ДУРАКА!»** Комедия
23.35 «Новые песни в Новом году».
0.40 Фильм **«ТАЙНА ДВУХ ОКЕАНОВ»**, 1-я и 2-я серии. Х/ф
3.30 «Вспоминая Рождество». Док. фильм. Фильм 7.
4.25 **«ТЕНЬ У ПИРСА»**. Х/ф

БИБИГОН

4.30 Фильм **, 12.45 «ГОСТЬЯ ИЗ БУДУЩЕГО»**, 3-я серия. Х/ф
5.35 Мультфильмы: **«Снегурка»**, **«Волшебная палочка»**.
6.00 **, 11.35, 16.00 «Щелкунчик»**. Мультфильм (США).
6.45 **, 14.50 «Алиса в стране чудес»**. Мультфильм
7.00 «Зарядка с чемпионом».
7.15 **, 16.45, 20.40 «ОГГИ И ТАРАКАНЫ»**. Мультсериал (Франция).
7.40 **, 17.05 «Приключения капитана Врунгеля»**. Мультфильм
8.30 Сериал **, 15.10, 21.05 «СИБИРОЧКА»**. Сериал
9.20 **, 19.05 «Снежная королева»**. Мультфильм
10.20 Фильм **, 17.50 «ДОМОВИК И КРУЖЕВНИЦА»**. Х/ф
12.20 **, 20.05 «МАЛЫШ СКУБИДУ»**. Мультсериал (США).
13.50 Мультфильмы: **«Приключения капитана Врунгеля»**, **«Снегурка»**.
15.00 **«Ну, погоди!»** Мультфильм
20.30 «Спокойной ночи, малыши!»
21.50 «Новая волна 2009».
0.05 Мультфильмы: **«Приключения капитана Врунгеля»**, **«Ну, погоди!»**

РЕН ТВ Тула

6.00 «Дорогая передача».
6.25 Фильм **«БУМЕР 2»**. Х/ф (Россия, 2005 г.)
Режиссер: П. Буслов. В ролях: В. Вдовиченков, С. Устинова, А. Мерзликин.
Кот выходит на свободу раньше, чем ожидал, но при весьма трагических обстоятельствах. Судьба столкнет его с наивной семнадцатилетней Дашкой, готовой повторить те же ошибки, что сделал когда-то он сам...
8.40 **«ДМБ»**. Сериал
10.00 День «Секретных историй».
17.55 «Подниматель пингвинов». Концерт М. Задорнова.
20.00 Фильм **«РУССКИЙ СПЕЦНАЗ»**. Боевик (Россия, 2003 г.)
Режиссер: С. Мареев. В ролях: И. Лифанов, В. Турчинский, В. Сухоруков.
Хорошо подготовленная группа диверсантов планирует взорвать под Питером похищенную ими ядерную боеголовку. Террористы намерены сделать это накануне 300-летия города, в День открытия фонтанов в Петродворце.
21.50 **«ХОТТАБЫЧ»**. Комедия
0.00 **, 2.20** «Голые и смешные».
0.30 Фильм **«ЭММАНЮЭЛЬ В ВЕНЕЦИИ»**. Х/ф (Франция).
2.50 **«ВОЗВРАЩЕНИЕ ТИТАНИКА»**. Сериал
5.30 Ночной музыкальный канал.

ТВ-3

6.00 Фильм **«ДЕСЯТОЕ КОРОЛЕВСТВО»**, 9-я и 10-я серии. Х/ф
8.00 Мультфильм.
9.00 **«Динозавр»**. Мультфильм (США).
11.00 Фильм **«ДИНОТОПИЯ»**, 1-я и 2-я серии. Х/ф
13.00 Фильм **«ШАНХАЙСКИЙ ПОЛДЕНЬ»**. Х/ф (США).
15.00 «Правда об НЛО: День после Розвелла». Док. фильм
16.00 Сериал **, 3.00 «СЕВЕР ПРОТИВ ЮГА»**, 3-я серия. Сериал
18.00 «Тайные знаки. Готов уйти из жизни... Леонид Быков». Док. фильм
19.00 Фильм **«ПРИШЕЛЬЦЫ»**. Х/ф (Франция).
21.00 «Правда об НЛО: СССР». Док. фильм
22.00 Фильм **«СТЕКЛЯННЫЙ МУРАВЕЙНИК»**. Х/ф (США, 2005 г.)
Режиссер: Ф. О. Рей. В ролях: С. Т. Хауэлл, С. Стивенс.
Никто не подозревал, что растения, привезенные из-за границы, послужат причиной жуткого кошмара. Внутри зеленых листьев сохранились несколько муравьев, которые начинают размножаться и расти невиданными темпами...
0.00 Сериал **, 5.00 «ДИКИЕ ПАЛЬМЫ»**, 5-я серия. Сериал
1.00 Фильм **«ВАСИЛИСК – ЦАРЬ ЗМЕЙ»**. Х/ф (США).

ДОМАШНИЙ

6.30 **«СМЕШАРИКИ»**. Мультсериал
7.00 Домашние сказки.
7.30 Мультфильмы: **«Когда зажигаются елки»**, **«Новогодняя ночь»**, **«Ночь перед Рождеством»**.
9.00 Фильм **«СЧАСТЛИВОГО РОЖДЕСТВА»**. Мелодрама (Франция).
11.00 **«ДЯДЯ ИЗ ЧИКАГО»**. Х/ф
11.15 Фильм **, 3.00 «ЕСЛИ БЫ Я БЫЛ БОГАТ»**. Комедия (Франция).
13.10 Фильм **, 1.25 «ВАШ ВЫБОР, МАДАМ»**. Комедия (Франция).
14.45 Фильм **«ИНСПЕКТОР-РАЗИНЯ»**. Комедия (Франция).
16.35 Фильм **«НАСЛЕДСТВО К РОЖДЕСТВУ»**. Комедия (США).
18.30 «Мать и дочь». Вера Глаголева и ее дочери: Анна, Мария и Анастасия.
19.30 Сериал **«КОРОЛЕК – ПТИЧКА ПЕВЧАЯ»**, 3-я серия. Сериал (Турция).
20.30 Сериал **«КТО В ДОМЕ ХОЗЯИН?»** Сериал
21.00 Сериал **«НЕ РОДИСЬ КРАСИВОЙ»**. Сериал
23.00 Знакомые вещи.
23.30 Фильм **«Я ОСТАЮСЬ!»** Комедия (Франция).
4.40 Музыка.

ДОМ КИНО

4.00 Муз. комедия **«ЧАРОДЕИ»**.
6.35 **«КОРТИК»**. Х/ф
10.05 Фильм **«ЛЮДИ И МАНЕКЕНЫ»**. Комедия
15.10 Фильм **«ГАРДЕМАРИНЫ, ВПЕРЕД!»** Х/ф
20.00 Фильм **«ПРИКЛЮЧЕНИЯ ПРИНЦА ФЛОРИЗЕЛЯ»**. Х/ф («Ленфильм», 1979 г.)
Режиссер: Е. Татарский. В ролях: О. Даль, Д. Банионис, И. Дмитриев.
Любители приключений – принц небольшого королевства Флоризель и его помощник полковник Джеральдин – однажды попадают в загадочный клуб самоубийц, руководит которым ловкий мошенник и авантюрист по кличке Клетчатый.
23.15 Фильм **«ВОСКРЕСЕНЬЕ, ПОЛОВИНА СЕДЬМОГО»**. Детектив (ТО «Экран», 1988 г.)
Режиссер: В. Злобин. В ролях: В. Фунтиков, В. Юматов, Е. Костина.
Студент-практикант юридического факультета расследует дело о гибели девушке. Казалось бы, все свидетельствует о том, что эта смерть – несчастный случай. Но практикант устанавливает настоящую причину ее смерти.

LIFE

6.00 **«ДУЭНЬЯ»**. Х/ф
7.30 **, 8.05, 12.25, 15.30, 16.15, 19.00, 19.30, 20.30, 21.20, 22.35, 23.30** Музыка.
7.35 **, 9.30, 11.35, 13.30, 15.35, 17.35, 19.35, 21.25, 23.35** TV-shop.
8.00 «Богатые и знаменитые». «Dolce&Gabbana».
8.15 **, 12.20, 14.45, 16.00, 22.45** Мультфильм.
8.25 **, 9.55 «БЛАГОЧЕСТИВАЯ МАРТА»**. Х/ф
11.10 «Герои джаза». «Джон Колтрейн».
12.00 «Изюминка».
12.30 «Deep Purple. Пионеры тяжелого рока».
13.55 «Откуда мы родом?» «Наука и разум».
15.05 «Жить хорошо».
16.25 «Богатые и знаменитые». «Пэрис Хилтон».
16.30 «Живые пейзажи». «Бали».
16.35 Концерт «David Bowie «Reality».
18.00 **«ВОЛЬНЫЙ ВЕТЕР»**, 1-я серия. Х/ф
19.05 «Живая планета». «Обольщение».
19.10 «Отчего и почему».
20.00 «Герои джаза». «Джерри Маллиген».
20.25 «Живая планета». «Цвета».
20.35 **, 21.50 «ЗИМНИЙ РОМАН»**. Х/ф
22.40 «Богатые и знаменитые».
23.05 «Небо в алмазах».

NATIONAL GEOGRAPHIC

6.00 **, 13.00** Веселая наука, ч. 2.
6.30 **, 13.30** Я не знал этого, ч. 2.
7.00 **, 12.00, 14.00** С точки зрения науки: Сила взрыва.
8.00 Голодное нападение!
9.00 Первозданная природа: Биг-Сур – дикая природа побережья Калифорнии.
10.00 **, 15.00** Магистры катастроф: Сила взрыва.
11.00 **, 16.00** Суперсооружения: Стеклянный дом в зоне землетрясений.
17.00 День шакала.
18.00 Первозданная природа: Остров Южная Джорджия – ледяной рай.
19.00 Титаник: Последняя тайна.
20.00 Веселая наука, ч. 3.
20.30 Я не знал этого, ч. 3.
21.00 **, 3.00** Хрустальные черепа: истоки легенды.
22.00 **, 1.00, 4.00** Затерянная могила Ирода.
23.00 **, 2.00, 5.00** Секреты истории: Эксперименты ЦРУ.
0.00 Особо строгий режим: В тюрьме «супермакс».

EXPLORER

7.00 **, 13.00** «Гонки на разрушение». Док. фильм (США).
8.00 **, 14.00** «Буран: Гонка к полюсу». Док. сериал (Великобритания).
9.00 **, 15.00** «Гонки с Росси». Док. сериал (США).
10.00 **, 16.00** «Финальный отчет». Док. сериал (США).
11.00 **, 17.00** «Джек-Потрошитель: первый серийный убийца». Док. фильм (Великобритания).
12.00 **, 18.00** «Чудеса тюнинга». Док. сериал (США).
12.30 **, 18.30** «Эд к вылету готов!» Док. сериал (Канада).
19.00 «Экзорцизм: реальная история». Док. фильм (Канада).
20.00 «Долгий путь». Док. сериал (Великобритания).
21.00 «Мегамашины». Док. сериал (США).
22.00 «Исполинский улов». Док. фильм (США).
23.00 «Супер Максимум». Док. сериал (Австралия).
23.30 «Охотники за похитителями скота». Док. сериал (Австралия).
0.00 «Сетевые мечты». Док. сериал (Канада).
0.30 «Неделя порнографии». Док. сериал (Великобритания).

DISCOVERY

6.00 Махинаторы: Mercedes Cosworth, ч. 2.
6.25 Короли строек: Мост Вудро Вилсона, Вашингтон.
7.20 Американские колымаги: Кабриолет Шевроле 1956 года.
8.15 Как это работает.
9.10 Помешанные на трюках.
9.40 Невероятная скорость: Гонки хотродов.
10.05 Разрушители легенд: Охладите упаковку пива!
11.00 Создай мотоцикл: Кори Несс против Эрика Горджеса.
11.55 Американские колымаги: Шевроле Баблтоп 1961 года.
12.50 Оружие будущего: Хищники.
13.45 Грязная работенка: Разведение микроводорослей.
14.40 Махинаторы: Porsche 928.
15.05 **, 1.00** Помешанные на трюках, 4-я серия.
15.35 **, 1.25** Невероятная скорость: Поезда-рекордсмены.
16.00 **, 3.45** Рухлядь? Нет, машина!
17.00 **, 4.40** Как это работает.
18.00 Американский чоппер: Мотоцикл Джея Лено, ч. 2.
19.00 **, 5.05** Разрушители легенд: Рожденный от выстрела.
20.00 Грязная работенка: Трубочист.
21.00 **, 1.55** В погоне за ураганом.
22.00 Настоящие герои: Переворот катамарана.
22.30 Чудом спасшиеся – крутые съемки: Срочное приземление.
23.00 Оружие будущего: Разумное оружие.
0.00 Головоломы, 11-я серия.

ANIMAL PLANET

6.00 Ветеринарная скорая помощь.
7.00 Охотник за крокодилами: Глубоководные рептилии – морские змеи.
8.00 **, 12.00** Самые забавные животные планеты, 3-я серия.
9.00 **, 17.00** Территория животных: Самсон, Далила и Диско.
10.00 Ветеринары-стажеры: Нехоженными тропами.
10.30 СОС дикой природы.
11.00 Самый лучший пес.
12.30 Разрушители стереотипов.
13.00 Добыча хищника: Огромные размеры.
13.30 Перед лицом опасности: Акулы, гигантские ящерицы и белый носорог.
14.00 Приключения Корвина: Голодный, как медведь (пропитание).
15.00 Полиция Хьюстона – отдел по защите животных: Грязная работа.
16.00 Полиция Хьюстона – отдел по защите животных: Кладбищенская ферма.
18.00 **, 0.00** Самые забавные животные планеты, 4-я серия.
18.30 **, 0.30** Разрушители стереотипов, 3-я серия.
19.00 **, 2.00** Улица лемуров: Ветреная погода.
19.30 **, 2.30** Слоновьи дневники.
20.00 **, 1.00** Анды: Драконий хребет.
21.00 **, 3.00** Джунгли, 1-я серия.
22.00 **, 4.00** Животные-экстремалы.
23.00 **, 5.00** Территория животных: Превращение Анийи.

TRAVEL CHANNEL

2.00 Большая рыба.
3.00 Всемирный путешественник.
4.00 Жаждущий странник.
4.30 Лыжный мир.
5.00 **, 21.00** Лучшие пляжи.
6.00 Всемирный путешественник.
7.00 Лыжный мир.
7.30 Путешествия по стране Оз.
8.00 **, 17.00, 0.00** Всемирный путешественник.
9.00 **, 14.00** Экстремальные путешествия.
9.30 Пропуск в мир приключений.
10.00 Землепроходцы.
10.30 Такси за 100$. Стамбул.
11.00 Бесстрашные путешественники. Ладакх.
12.00 Путешествие со вкусом.
12.30 **, 19.00** Путешествия по местам виноделия.
13.00 Всемирный путешественник.
14.30 Путеводитель для любителей приключений.
15.00 Далекие берега.
15.30 Жаждущий странник.
16.00 Бесстрашные путешественники. Борнео.
18.00 Землепроходцы.
18.30 Лыжный мир.
19.30 Жаждущий странник. Черное золото: Ирландский нектар.
20.00 Бесстрашные путешественники. Шри-Ланка.
22.00 По железным дорогам Швейцарии. Альбула.
23.00 Лучшие в мире путешествия на мотоцикле. На юге США.
1.00 Бесстрашные путешественники. Йемен.

Телепрограмма на неделю предоставлена ЗАО «Сервис-ТВ» и телеканалами. В программе возможны изменения по не зависящим от редакции причинам.

РОССИЯ-СПОРТ

5.00 Футбол. Кубок УЕФА. ЦСКА (Россия) – «Лех» (Польша).
7.00 «Зарядка с чемпионом».
7.15 **«ОГГИ И ТАРАКАНЫ»**. Мультсериал (Франция).
7.40 **«Приключения капитана Врунгеля»**. Мультфильм
8.35 «Скоростной участок».
9.05 **, 22.25** «Мисс Бильярд – 2009».
11.00 Футбол. Лига чемпионов – 2000/2001. «Спартак» (Москва, Россия) – «Арсенал» (Великобритания).
13.00 «Путь Дракона».
13.30 **, 22.10** «Вести-спорт».
13.40 **, 1.00** Автоспорт. «Дакар – 2009. Аргентина – Чили».
14.15 Прыжки на лыжах с трамплина. «Турне 4-х трамплинов». Трансляция из Австрии.
16.15 Биатлон. Кубок мира. Эстафета. Женщины. Трансляция из Австрии.
18.05 Хоккей. Лига чемпионов. 1/2 финала. «Салават Юлаев» (Уфа) – «Металлург» (Магнитогорск). Прямая трансляция.
20.25 **, 3.45** Биатлон. Кубок мира. Эстафета. Женщины. Трансляция из Германии.
23.55 Самый сильный человек. Командный ЧМ по силовому экстриму в парах.
1.35 Хоккей. Лига чемпионов. 1/2 финала. «Салават Юлаев» (Уфа) – «Металлург» (Магнитогорск).

7-ТВ

5.00 Только не это!
5.15 Экстрим: начало века.
5.45 Мир свободного спорта.
6.15 Академия нахлыста.
6.30 Rally Action.
7.00 **, 11.00, 14.30** Картинг.
7.15 Спорт собак.
7.30 Вокруг света на фрегате «Паллада».
7.45 **, 11.45, 21.00** Настольный хоккей.
8.00 **, 22.25** Настольный футбол.
8.15 **, 15.15** Свободный полет.
8.30 **, 14.45** Game Sport.
8.45 **, 15.00** Киберспорт.
9.00 **, 14.00, 20.30** Охота в Новом Свете.
9.15 Бега и скачки.
9.45 **, 17.45** Планета рыбака.
10.00 **, 17.30** Диалоги о рыбалке.
10.15 **, 18.00** Клуб покорителей пространства.
10.30 **, 18.30** Wrestling: опасная зона.
11.15 **, 18.15, 21.15** NBA Live!
11.30 **, 16.15, 20.45** NHL. Обзор.
12.00 Футбол. Кубок Английской Лиги. Полуфинал. Tottenham Hotspur v Burnley.
14.15 **, 17.15** Off-Road Drive.
15.30 **, 19.45** KOTV: классика бокса.
16.30 Пул.
19.00 Слэмбол.
21.30 **, 4.00** Классика: NHL.
22.45 Футбол. Кубок Английской Лиги. Полуфинал. Derby County – Manchester United.
0.40 Outrageous and Courageous.

EUROSPORT

10.30 Экстремальный спорт . Молодежная зона.
11.00 **, 12.45, 21.15, 1.00** Ралли. Ралли-рейд. Дакар.
11.45 Футбол. Кубок в помещении. Кубок Рейнланд (Германия).
13.30 **, 18.00** Прыжки на лыжах с трамплина. Кубок мира в Австрии. Турне 4-х трамплинов. HS 140.
14.30 Теннис. Турнир ATP в Катаре.
19.15 Биатлон. Кубок мира в Германии. Женщины. Гонка преследования.
21.00 Футбол. Евроголы. Новости.
21.30 **, 0.55** Избранное по средам.
21.40 Конный спорт. Кубок мира.
23.40 Новости конного спорта.
23.45 Избранное по средам. Гость недели.
0.15 Гольф-клуб.

EURONEWS

8.00 – **12.30** Новости за завтраком. Каждые 30 минут.
13.00 **,13.30, 14.00, 14.30, 17.00, 17.30, 18.00, 18.30** Новости и стиль жизни.
13.17 **, 13.47, 17.17, 17.47** Европейцы.
14.17 **, 18.17** Парламент.
14.47 **, 18.47** Ле маг.
15.00 **, 15.30, 16.00, 16.30** Новости за ланчем.
19.00 – **3.30** Вечерние новости. Каждые 30 минут.
4.00 – **7.30** Подробные ночные новости. Каждые 30 минут.

ПЯТЫЙ КАНАЛ

7.00 «Цирк «Солстром». Док. сериал
8.00 **«Боцман и попугай»**. Мультфильм
8.15 **«МАЛЬЧИК, КОТОРЫЙ СПАС РОЖДЕСТВО»**. Х/ф (США).
9.50 «С песней по жизни». Второй Международный хоровой фестиваль.
10.45 «Встречи на Моховой: Нина Русланова».
11.35 **«ЗИМНЯЯ ВИШНЯ»**. Мелодрама
13.25 **«СМЕШНАЯ ЛЕДИ»**. Комедия (США).
16.10 «Личные вещи Игоря Корнелюка».
17.00 **, 3.10** «Культурный слой».
17.35 **, 3.40** «Живая история»: «Стюардессы. Жизнь за облаками». Док. сериал
18.30 «Сейчас».
18.45 Драма **«ЗВЕЗДА ПЛЕНИТЕЛЬНОГО СЧАСТЬЯ»**.
21.55 **«НИАГАРА»**. Детектив (США, 1953 г.)
Режиссер: Г. Хатауэй. В ролях: М. Монро, Дж. Коттен, Я. Петерс.
Молодая жена задумывает убить нелюбимого мужа. И это кровавое злодеяние должно быть реализовано у величественного Ниагарского водопада.
23.45 «Музыкальный ринг»: Сергей Курехин и «Поп-механика».
1.00 «Пятое колесо».
2.20 «Телекурьер».
4.40 **«ДЫРА В ГОЛОВЕ»**. Комедия (США).

ДТВ

6.00 **, 3.00** «Клуб детективов».
6.55 «Музыка».
7.00 «Тысяча мелочей».
7.50 «Неотложная помощь».
8.00 **«РУСАЛОЧКА»**. Х/ф
9.20 **«НОВЫЕ ПРИКЛЮЧЕНИЯ НЕУЛОВИМЫХ»**. Х/ф
11.00 **, 11.30** «Самое смешное видео».
12.00 **«ПИРАТЫ ТИХОГО ОКЕАНА»**. Х/ф
14.10 **, 15.10, 16.30 «ОСТРОВ СОКРОВИЩ»**. Х/ф
17.50 **, 19.00 «ОСТРОВ ПОГИБШИХ КОРАБЛЕЙ»**. Х/ф
20.20 **, 21.40 «ОДИССЕЯ КАПИТАНА БЛАДА»**. Х/ф (Россия – Украина – Франция, 1991 г.)
Режиссер: А. Праченко. В ролях: И. Лампрешт, В. Жанне, Л. Ярмольник.
Экранизация известного романа Рафаэля Сабатини про доктора Блада, который по воле судьбы был вынужден стать капитаном пиратского корабля. Впереди – приключения, невиданные опасности и, конечно, нажива.
23.00 **, 23.30, 0.00** «Голые и смешные 3».
0.30 **«ПЛЕЙБОЙ ИЗ КАЛИФОРНИИ»**. Сериал
1.00 **«ВЕЛИКИЙ МЕРЛИН 2»**. Х/ф

РБК

6.00 – **5.30** Новости. Каждые 30 минут.
6.05 **, 7.05, 8.05, 9.05, 10.05, 11.05, 12.05, 13.05, 14.05, 15.05, 16.05, 17.05, 18.05, 19.05, 20.05, 21.05, 22.05, 23.05, 0.05, 1.05, 2.05, 3.05, 4.05, 5.05** Рынки.
6.10 Интрига года.
6.35 **, 5.10** Сфера интересов.
7.10 Наши деньги.
7.35 **, 4.35** Диалог.
8.10 **, 16.20, 3.15** Отдых и туризм.
8.15 **, 12.10, 18.10, 3.10** Азбука инвестора.
8.20 **, 3.20** В фокусе.
9.10 Рынки. Глобальный взгляд.
9.35 **, 11.45, 15.50, 20.10, 0.45, 4.20** Звездная пыль.
9.40 Адреналин. Следы на снегу.
10.10 **, 1.10** Интрига года.
10.35 **, 17.10, 20.35, 5.35** Отдых и туризм.
11.10 **, 19.35** Наши деньги.
11.35 Салон. Дом для отдыха.
12.20 **, 18.20** В фокусе.
13.10 **, 17.35** Диалог.
13.35 Рынки. Глобальный взгляд.
14.10 Отдых и туризм. Мадейра.
14.35 Наши деньги.
15.10 **, 19.10, 23.10** Сфера интересов.
15.35 **, 20.15**Салон.
16.10 Адреналин. Скалолазание.
16.35 Компании. Итоги года 2008.
21.10 Мир за год. Итоги 2008.
21.35 Бизнес на инновациях.
22.45 Адреналин. Властители льда.
23.35 Рынки.

ЗВЕЗДА

6.00 **«В СТАРЫХ РИТМАХ»**. Х/ф
7.35 **«ЗОЛУШКА»**. Х/ф
9.00 **, 10.00, 17.35, 19.15** Мультфильм.
9.30 «Животные на съемочной площадке». Док. сериал
10.10 **«АЛЬПИЙСКАЯ СКАЗКА»**. Х/ф (Великобритания).
12.05 «Морские охотники. В поисках затонувших кораблей». Док. сериал
13.00 **, 18.00** Новости.
13.15 **«ВИВАТ, ГАРДЕМАРИНЫ!»** Х/ф
15.40 **«ГАРДЕМАРИНЫ 3»**. Х/ф (Россия – Германия).
18.15 «Аппалачи» из цикла «В глубь Земли, в глубь времен». Док. фильм
19.50 **«ИГРУШКА»**. Х/ф (Франция).
21.30 «Новая Россия. Начало». Док. сериал
22.15 **«ЖЕНЩИН ОБИЖАТЬ НЕ РЕКОМЕНДУЕТСЯ»**. Х/ф (Россия, 2000 г.)
Режиссер: В. Ахадов. В ролях: В. Глаголева, М. Суханов, Г. Польских.
Жизнь Веры, школьной учительницы, идет заведенным порядком: работа, дом, где она живет вместе с мамой и дочерью-подростком. Личная жизнь ограничивается утренними пробежками, привычку к которым она сохранила еще со школы.
0.00 **«ЦЫГАН»**, 1-я и 2-я серия. Х/ф
3.20 **«ПОДКИДЫШ»**. Х/ф
4.30 **«РЕСТОРАН ГОСПОДИНА СЕПТИМА»**. Х/ф (Франция).

TV-1000

4.00 **, 22.00 «ВЛЮБЛЕННЫЙ ШЕКСПИР»**. Комедия (Великобритания – США).
6.00 **«ВАН ХЕЛЬСИНГ»**. Триллер (США – Чехия).
8.20 **«МАЛЕНЬКАЯ МИСС МАРКЕР»**. Комедия (США).
10.00 **«МОЙ ОТЕЦ – МОЙ ГЕРОЙ»**. Драма (Франция).
12.00 **«ГУД БАЙ, ЛЕНИН!»** Комедия (Германия).
14.00 **«МАЛЫШ»**. Драма (Канада).
16.00 **«ДЕНЬГИ НА ДВОИХ»**. Драма (США).
18.00 **«ТРУДНОСТИ ПЕРЕВОДА»**. Драма (США – Япония).
20.00 **«НОТТИНГ ХИЛЛ»**. Комедия (Великобритания – США, 1999 г.)
Режиссер: Р. Мичелл. В ролях: Дж. Робертс, Х. Грант, Х. Бонневиль.
Она – Анна Скотт – знаменитая кинозвезда, получающая многомиллионные гонорары. Он – Вильям Такер – скромный владелец небольшого магазинчика, продающего туристические проспекты. Однажды она заходит в его магазин.
0.00 **«АДАПТАЦИЯ»**. Комедия (США).
2.00 **«ДРУГОЙ»**. Триллер (США – Канада).

МТВ

6.00 **, 12.00, 5.00** MTV.ru.
7.00 Стерео-утро. The Best.
9.50 **, 19.35** Обыск и свидание.
10.15 Звезды на ладони.
10.45 **, 17.55** Алчные экстремалы: дорожные правила.
11.10 **, 21.20 «КЛАВА, ДАВАЙ!»** Сериал
13.20 «World Music Chart-2008».
15.20 Уже можно.
15.45 **, 23.30** Модельная школа ведьмы Дженис.
16.10 **, 19.10** Следующий.
16.35 Подстава.
17.00 **, 20.30** Тачку на прокачку.
17.25 «10 самых масштабных битв виртуального мира». «Страшно интересно!»
18.20 **«КЛИНИКА»**. Сериал
20.00 Икона видеоигр: «King`s Bounty. Легенда о рыцаре».
22.15 **«КЛИНИКА. ПРОДОЛЖЕНИЕ»**. Сериал
23.05 Южный парк.
23.55 MTV Live: МакSим.
1.15 MTV-Chillout.

ТЕЛЕКЛУБ

20.00 **«ТАКСИСТКА»**.
21.00 **«ТЕЛОХРАНИТЕЛЬ»**.
22.00 **«РУССКОЕ ЛЕКАРСТВО»**.
23.00 **«СУДЬБА РЕЗИДЕНТА»**.
0.30 **«ВОЗВРАЩЕНИЕ РЕЗИДЕНТА»**.
2.00 **«ТАКСИСТКА»**.

ДЕТСКИЙ КАНАЛ

0.00 **, 2.20, 3.15, 5.05, 5.50, 6.20, 9.50, 11.05, 11.55, 12.25, 15.50, 17.15, 20.10, 21.25, 23.05, 23.50** Мультфильм.
0.50 **, 2.25, 6.15, 12.20, 17.50, 18.55** «100 бутербродов».
1.00 **«ЧАРОДЕЙКИ ИЗ ПРЕДМЕСТЬЯ»**. Х/ф (Чехия).
2.30 **, 8.30, 14.30, 20.30 «КЛИФФОРД»**. Мультсериал (США).
2.55 **, 9.00, 15.00, 21.00 «ЗОЛУШКА»**. Мультсериал
4.00 **, 22.00 «ВОЛШЕБНЫЙ ГОЛОС ДЖЕЛЬСОМИНО»**, 1-я серия. Х/ф
5.30 **, 11.30, 17.30, 23.30 «ЧЕРЕПАШКИ-НИНДЗЯ»**. Мультсериал (США).
7.00 **«ЕГО Я ВСТРЕТИЛ В ЗООПАРКЕ»**. Х/ф (Чехия).
8.05 **«Желаем вам веселого Рождества»**. Мультфильм (США).
9.25 **«Светлячки спасают Рождество»**. Мультфильм (США).
10.00 **«ВОЛШЕБНЫЙ ГОЛОС ДЖЕЛЬСОМИНО»**, 2-я серия. Х/ф
13.00 **«БЛИЗНЕЦЫ В ЗООПАРКЕ»**. Х/ф (Чехия).
15.25 **«Рождественская елочка!»** Мультфильм (США).
16.00 **«ВЕСЕЛОЕ СНОВИДЕНИЕ, ИЛИ СМЕХ И СЛЕЗЫ»**, 1-я серия. Х/ф
17.00 **«ПРИКЛЮЧЕНИЯ НЕЗНАЙКИ И ЕГО ДРУЗЕЙ»**. Мультсериал
17.55 **«Ночь перед Рождеством в мультяшном городе»**. Мультфильм (США).
19.00 **«ЛАБАКАН»**. Х/ф (Чехия).

HALLMARK

1.30 **«ТОРС»**. Х/ф (Канада).
3.00 **, 22.00 «ОНА ЕЩЕ МАЛЕНЬКАЯ»**. Х/ф (США).
4.30 **«ЧУЖОЕ СЕРДЦЕ»**. Х/ф (США).
6.00 **«НЕПРИРУЧЕННЫЕ 2»**. Сериал, ч. 5.
7.00 **«НЕПРИРУЧЕННЫЕ 2»**. Сериал, ч. 6.
8.00 **«РОЖДЕСТВЕНСКИЙ ПОДАРОК»**. Х/ф
9.45 **«МАК-БРАЙД: ВРАЧА НЕТ И НИКОГДА НЕ БУДЕТ»**. Детектив (США).
11.30 **«ЖАЖДУЩИЕ»**. Драма (ЮАР).
13.15 **«ДЕСЯТЬ ЗАПОВЕДЕЙ»**. Сериал, ч. 2. (США).
15.00 **«РОМАНЫ ДЖЕЙН ОСТИН: НОРТЕНГЕРСКОЕ АББАТСТВО»**. Х/ф (Великобритания).
16.45 **«ВОЙНА ФОЙЛА 2»**. Сериал, ч. 3. (Великобритания).
18.30 **«СПРЯТАТЬ ВИКТОРИЮ»**. Х/ф (США).
20.15 **«ПОДСТАВА»**. Х/ф (Великобритания).
23.45 **«ПО САМЫЕ УШИ: ЗЛОУПОТРЕБЛЕНИЕ ДОВЕРИЕМ»**. Х/ф

Муз-ТВ

5.00 **, 8.30, 15.15** «Муз-ТВ хит».
7.30 **, 10.30, 14.50** «Наше».
8.15 **, 22.45, 4.30** «Smesh.no».
11.15 **, 19.00** «Мобильные блондинки».
12.00 «Блондинка в шоколаде».
12.30 **, 21.30** «Отчаянные домохозяйки в большом городе».
12.50 **, 21.45** «Золото».
13.15 **, 20.15** «Игого».
13.30 **, 18.30** «FAQ».
14.00 **, 16.00, 22.15** «Ближе к звездам».
16.30 **, 0.30** Звезды зажигают.
17.30 **, 23.30** «Страшно красивые».
19.45 Лучшие мультфильмы.
20.30 «Звезды под прицелом».
23.00 «Азбука секса».

MEZZO

6.00 **, 13.30** Дивертимеццо.
10.00 Музыка Берлиоза. Филармонический оркестр Словакии и детские хоры из 10 стран ЕС.
11.50 Симфония №7 Бетховена.
17.00 Дань уважения Паваротти: Концерт в г. Петра (Иордания).
19.50 Франсуа Жоэль Тиолье (ф-но) исполняет сочинения Джорджа Гершвина. Пьетро Талья-ферри.
20.30 «Паяцы», опера Руджеро Леонкавалло.
21.50 «Сельская честь», опера Пьетро Масканьи.
23.50 Берлиоз: «Гарольд в Италии».

ДЕТСКИЙ МИР

6.00 **, 10.00 «ТРИ ЛЯГУШОНКА»** №2. М/ф: **«Самый большой друг»**, **«Мячик и мальчик»**, **«Петя-петушок»**, **«Радуга»**, **«Мышонок и красное солнышко»**. Мультсериал
7.00 **, 11.00 «То ли птица, то ли зверь»**, **«Ночь перед Рождеством»**. Мультфильм
8.00 **, 12.00 «ЧЕРЕПАШКА-ГЕРОЙ»**. Мультсериал. М/ф **«Шарик-фонарик»**.
9.00 **, 13.00 «ЗОЛУШКА»**. Мультсериал. М/ф **«Клетка»**.
14.00 **«ТРИ ЛЯГУШОНКА».** Мультсериал №2.
15.00 Мультфильмы: **«Самый большой друг»**, **«Мячик и мальчик»**, **«Петя-петушок»**, **«Радуга»**, **«Мышонок и красное солнышко»**, **«То ли птица, то ли зверь»**, **«Ночь перед Рождеством»**.
16.00 **«ТРИ ЛЯГУШОНКА»** №3. М/ф: **«Чуффык»**, **«Как верблюжонок и ослик в школу ходили»**, **«Алло! Вас слышу!»**, **«Разные колеса»**. Мультсериал
17.00 Мультфильмы: **«Янтарный замок»**, **«Рождественская фантазия»**, **«С бору по сосенке»**, **«Веселая карусель» №8.**
18.00 **«ЧЕРЕПАШКА-ГЕРОЙ»**. Мультсериал. М/ф **«Оттого, что в кузнице не было гвоздя»**.
19.00 **«ЗОЛУШКА»**. Мультсериал

XXI ВЕК

10.00 **, 18.00, 2.00 «АНТОНЬЕТА»**. Драма (Франция – Испания – Мексика).
11.50 **, 19.50, 3.50 «ВЕЛИКОЛЕПНАЯ ПАРА»**. Комедия (Германия).
13.25 **, 21.25, 5.25 «ВИРТУАЛЬНЫЙ РОМАН»**, 2-я серия. Комедия
14.20 **, 22.20, 6.20 «ОБМЕНЯТЬСЯ ЖЕНАМИ»**. Комедия (США).
15.50 **, 23.50, 7.50 «ДОМ ИЗ ПЕСКА И ТУМАНА»**. Драма (США).

ТДК

7.00 **, 10.49, 11.49, 12.49, 13.49, 16.49, 17.49, 18.49, 19.49, 23.55** Музыка на канале.
8.05 **, 15.00** Все лучшее для Вас.
8.35 **, 11.00, 18.00** Красотка.
9.00 С добрым утром, Любимая!
10.00 **, 17.00** Истории успеха.
12.00 Наши дети.
13.00 **, 19.00** Ваш доктор.
14.00 **, 23.00** Красота и здоровье.
14.31 Джи (Рождественская).
16.00 Территория моды.
20.00 Зеркало жизни.
21.00 Ваш личный психолог.
22.00 Сексуальная революция.
23.30 **«ГВАДЕЛУПЕ»**. Сериал

МИР

5.55 Афиша.
6.00 **, 12.00, 16.20, 1.30** «Деревня дураков».
6.30 **, 14.30 «Скруфи и Рождество»**. Мультфильм
7.30 **, 15.30 «РОБИН ИЗ ШЕРВУДА»**. Сериал
8.00 **«НЕ БУДЬ ЭТОЙ ДЕВЧОНКИ»**. Х/ф
10.00 **, 20.30** «Слово за слово».
11.00 **, 19.30 «ПРИКЛЮЧЕНИЯ МАГА»**. Сериал
12.30 **, 23.30 «ДЖЕК ВОСЬМЕРКИН – АМЕРИКАНЕЦ»**. Комедия
16.00 **, 19.00** Новости Содружества.
16.55 «Билет на сегодня».
17.00 **, 2.00 «УДАЧИ ВАМ, ГОСПОДА!»** Х/ф
19.20 Новости Содружества. Культура.
21.30 **, 4.00 «КОРОЛЕВА»**. Х/ф (Великобритания – Франция – Италия, 2006 г.)
Режиссер: С. Фрирз. В ролях: Х. Миррен, М. Шин, Дж. Кромуэлл.
Когда новости о гибели принцессы Дианы обрушиваются на британское общество, Ее Величество королева Елизавета II скрывается с семьей в замке Балморал, не в силах осознать весь размах общественного отклика на трагедию...

ШКОЛЬНИК

7.55 **, 15.55, 23.55** Программа передач.
8.00 **, 16.00, 0.00** Хочу все знать.
8.10 **, 16.10, 0.10** Мультфильмы: **«Елка – новогодняя сказка»**, **«Микробные армии»**.
8.30 **, 16.30, 0.30 «Ночь перед Рождеством»**. Мультфильм
9.15 **, 17.15, 1.15** «Тыпырдык». Док. фильм
10.00 **, 18.00, 2.00 «Рождественская сказка»**. Мультфильм
10.30 **, 18.30, 2.30 «Снежная королева»**. Мультфильм
11.30 **, 19.30, 3.30 «РОЖДЕСТВЕНСКИЕ СОКРОВИЩА МИХЕЯ»**. Мультсериал
12.30 **, 20.30, 4.30** Маркиза.
13.30 **, 21.30, 5.30** «Рождественская быль». Док. фильм
14.15 **, 22.15, 6.15 «ПЕРВАЯ ПЕРЧАТКА»**. Х/ф
15.35 **, 23.35, 7.35 «Когда зажигают елки»**. Мультфильм

ФИЛЬМ ДНЯ — РОССИЯ, 22.45

«СВОИ ДЕТИ». (Россия, 2007 г.)

Режиссер: Александр Кириенко.

В ролях: Алена Бабенко, Алексей Серебряков, Елизавета Арзамасова, Ирина Мельник, Ксения Николаева.

Мелодрама. Дина, бывшая фигуристка, получила травму, закрывшую ей дорогу в большой спорт. Теперь она ведет в детском доме для умственно отсталых танцевальные уроки. Однажды там появляется Лада, – робкая, застенчивая и очень талантливая девочка. Дина удочеряет девочку и потом находит любовь...

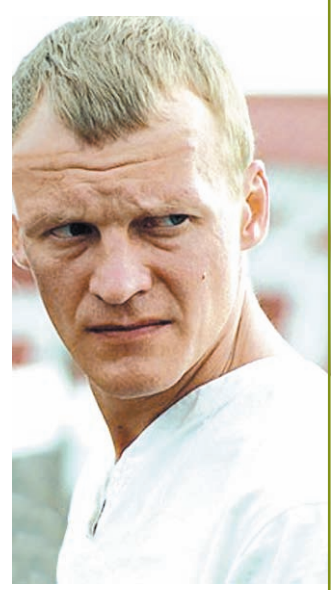

Возлюбленный Лады против присутствия в доме чужого ребенка... (Алексей СЕРЕБРЯКОВ)

ТВ • ЧЕТВЕРГ, 8 января

ПЕРВЫЙ КАНАЛ

5.20 **«ПИТЕР ПЭН»**. Х/ф
6.00 Новости.
6.10 **«ПИТЕР ПЭН»**. Х/ф
7.10 **«ПРИНЦ ЕГИПТА»**. Х/ф
8.40 Фильм **«ВОЖДЬ БЕЛОЕ ПЕРО»**. Х/ф
10.00 Новости.
10.10 «Малахов +».
11.10 «Модный приговор».
12.00 Новости.
12.10 Сериал **«АГЕНТ НАЦИОНАЛЬНОЙ БЕЗОПАСНОСТИ»**. Сериал
13.10 «Детективы».
13.50 **«ТАКСИ»**. Х/ф
15.20 **«ОГОНЬ ЛЮБВИ»**. Сериал
16.10 «Давай поженимся!»
17.10 «Федеральный судья».
18.00 Вечерние новости.
18.20 «Пусть говорят».
19.10 **«СЛЕД»**. Сериал
20.00 **«ЖАРКИЙ ЛЕД»**. Сериал
21.00 «Время».
21.15 **«ШИРОКА РЕКА»**. Сериал
22.20 Сериал **«ОСТАТЬСЯ В ЖИВЫХ»**. Сериал
23.10 Фильм **«ГОЛУБАЯ ЛАГУНА»**. Х/ф (США, 1980 г.)
Режиссер: Р. Клайзер. В ролях: Б. Шилдс, К. Эткинс, Л. МакКерн.
Двое детей после кораблекрушения остаются на необитаемом острове, затерянном в южных морях. Романтическая история Адама и Евы, зарождения возвышенной и чувственной любви, красиво снятая оператором Нестором Альмендросом.
1.00 **«ОСОБОЕ МНЕНИЕ»**. Х/ф
3.10 **«ИДЕАЛЬНЫЙ БРАК»**. Х/ф
4.40 **«АКУЛА»**. Сериал
5.25 «Детективы».

РОССИЯ Тула

6.15 Фильм **«Д`АРТАНЬЯН И ТРИ МУШКЕТЕРА»**. Х/ф
9.05 **«Золушка»**. Мультфильм
9.20 Фильм **«МОСТ В ТЕРАБИТИЮ»**. Х/ф (США).
11.00 «Вести».
11.20 «Местное время. Вести – Москва».
11.40 **«Ну, погоди!»** Мультфильм
12.00 «Городок».
12.25 **«БАТЮШКА»**. Сериал
14.00 «Вести».
14.15 **«БАТЮШКА»**. Сериал
16.05 Юбилейный вечер А. Арканова.
18.05 Сериал **«ЖЕНЩИНА БЕЗ ПРОШЛОГО»**. Сериал
19.00 Сериал **«КАРМЕЛИТА. ЦЫГАНСКАЯ СТРАСТЬ»**. Сериал
20.00 «Вести».
20.25 «Местное время. Вести – Тула».
20.40 «Спокойной ночи, малыши!»
20.55 **«КАПКАН»**. Сериал
22.45 Фильм **«ПОЛЕТ ФАНТАЗИИ»**. Комедия
0.40 Фильм **«ДЕНЬГИ РЕШАЮТ ВСЕ»**. Боевик (США).
2.20 Фильм **«ПЕРЕВАЛ КАССАНДРЫ»**. Х/ф (Италия – Великобритания).
4.25 Сериал **«АНГЕЛЫ В АМЕРИКЕ»**. Сериал (США).

НТВ

5.20 **«ПРИКЛЮЧЕНИЯ ГУЛЛИВЕРА»**. Мультсериал (США).
5.40 Сериал **«ГОСУДАРСТВЕННАЯ ГРАНИЦА»**. Сериал. Фильм 7. **«Соленый ветер»**.
8.00 «Сегодня».
8.15 «Живая легенда. Андрей Вознесенский».
9.05 **«Двенадцать месяцев»**. Мультфильм
10.00 «Сегодня».
10.25 Фильм **«КАНИКУЛЫ В ЛАС-ВЕГАСЕ»**. Комедия (США).
12.00 «Суд присяжных».
13.00 «Сегодня».
13.25 Фильм **«НАЗАД В БУДУЩЕЕ 3»**. Х/ф (США).
15.30 «Чудо-люди».
16.00 «Сегодня».
16.25 Сериал **«ВОЗВРАЩЕНИЕ МУХТАРА»**. Сериал
17.15 Сериал **«МОЛОДОЙ ВОЛКОДАВ»**. Сериал
19.00 «Сегодня».
19.25 **«ПАУТИНА»**. Сериал
21.15 Сериал **«АГЕНТ НАЦИОНАЛЬНОЙ БЕЗОПАСНОСТИ»**. Сериал
23.05 «Ты смешной!»
23.55 Фильм **«ПОЛИЦЕЙСКАЯ АКАДЕМИЯ 5. ЗАДАНИЕ В МАЙАМИ»**. Комедия (США).
1.35 «Так недавно и давно...» Концерт В. Малежика.
3.10 Сериал **«ВОЗВРАЩЕНИЕ МУХТАРА»**. Сериал
4.00 Сериал **«ХОЛМ ОДНОГО ДЕРЕВА»**. Сериал (США).
4.40 Сериал **«СКОРАЯ ПОМОЩЬ»**. Сериал (США).

СТС Тула

6.00 Фильм **«ВСЕ, ЧТО Я ХОЧУ НА РОЖДЕСТВО»**. Х/ф (США).
7.45 Сериал **«Ну, погоди!»** Мультфильм
«ПАПИНЫ ДОЧКИ». Сериал
8.30 **«КАПИТАН ФЛАМИНГО»**. Мультсериал
9.00 **, 20.00 «РЫЖАЯ»**. Сериал
10.00 Фильм **«ДОМ КУВЫРКОМ»**. Комедия
11.00 **«СПАРТАК»**. Х/ф (США).
14.45 «Обитаемый остров». Фильм о фильме.
16.00 Городские истории. Лучшее
16.20 Музыка на канале.
16.30 Сериал **«ПАПИНЫ ДОЧКИ»**. Сериал
17.30 Фильм **«ДОМ КУВЫРКОМ»**. Комедия
19.00 Сериал **«МОЯ ПРЕКРАСНАЯ НЯНЯ»**. Сериал
21.00 Фильм **«МАСКА ЗОРРО»**. Х/ф (США, 1998 г.)
Режиссер: М. Кэмпбелл. В ролях: А. Бандерас, Э. Хопкинс, К. Зета-Джонс.
Таинственный мститель в маске наводит ужас на коррумпированную мексиканскую аристократию и помогает крестьянам. Каждый раз после набега он оставляет знак «Z» – первую букву своего имени.
23.30 «Смешнее, чем кролики».
0.00 «Слава богу, ты пришел!».
1.15 **«ЧАСТИ ТЕЛА»**. Сериал
3.15 Сериал **, 4.15 «О.С. – ОДИНОКИЕ СЕРДЦА»**. Сериал
5.00 Музыка на СТС.

КУЛЬТУРА

6.30 Канал «Евроньюс».
10.00 «Новости культуры».
10.20 **, 1.50, 2.50** Программа передач.
10.30 «Глазами клоуна». Мимы.
11.00 Фильм **«ИНКОГНИТО ИЗ ПЕТЕРБУРГА»**. Х/ф
12.25 «Леонид Гайдай. И смех, и слезы...»
13.10 «Святые скалы Метеоры». Док. фильм (Германия).
13.25 Фильм **«РАДОСТИ И ПЕЧАЛИ МАЛЕНЬКОГО ЛОРДА»**. Х/ф
15.00 **, 1.55** «История обезьян. Ромео и Джульетта». Док. фильм (США).
15.50 Фильм **«ДОН СЕЗАР ДЕ БАЗАН»**. Комедия
18.05 «Ваш М. Жванецкий».
18.45 «Терем-квартет» и звезды зарубежной и российской сцены.
19.40 Фильм **«РАЗВРАТ: ИСТОРИЯ МЭРИ УАЙТХАУС»**. Х/ф (Великобритания).
21.10 «Марчелло Мастроянни». Док. фильм (Италия).
22.10 Фильм **«СЛАДКАЯ ЖИЗНЬ»**. Х/ф (Италия – Франция).
1.00 «Невероятная история чечетки». Док. фильм (Франция).
2.40 «Музыкальный момент». Дж. Россини. Увертюра к опере «Сорока-воровка».

ТНТ Тула

6.00 Сериал **«НОЙ ЗНАЕТ ВСЕ»**, 4-я серия. Сериал
6.30 Сериал **«НОЙ ЗНАЕТ ВСЕ»**, 5-я серия. Сериал
7.00 **«ДЕТКИ ПОДРОСЛИ»**, 25-я серия. Мультсериал
7.30 **«ПРИКЛЮЧЕНИЯ ДЖИММИ НЕЙТРОНА, МАЛЬЧИКА-ГЕНИЯ»**, 13-я серия. Мультсериал
7.55 **«ЖИЗНЬ И ПРИКЛЮЧЕНИЯ РОБОТА-ПОДРОСТКА»**, 11-я серия. Мультсериал
8.20 **, 5.45 «САША+МАША»**. Сериал
9.00 **, 14.40, 21.00, 1.00, 3.15** «Дом 2».
10.00 «Жизнь после славы», 1-я серия. Док. фильм
11.00 **, 11.30, 18.00, 19.30, 20.00 «СЧАСТЛИВЫ ВМЕСТЕ»**. Сериал
12.00 **, 12.30, 18.30, 20.30** Сериал **«УНИВЕР»**. Сериал
13.00 **, 13.50, 16.00, 16.55** Сериал **«ОСТАТЬСЯ В ЖИВЫХ»**. Сериал
19.00 **«ЖЕНСКАЯ ЛИГА: ПАРНИ, ДЕНЬГИ И ЛЮБОВЬ»**. Сериал
19.30 Если завтра ремонт.
19.50 Музыка на канале.
22.00 «Комеди Клаб».
23.00 **«НАША RUSSIA»**. Сериал
23.30 Сериал **«ЛЮБОВЬ НА РАЙОНЕ»**, 8-я серия. Сериал
0.00 «Смех без правил».
1.30 Фильм **«МИЛЛИОНЫ»**. Комедия (Великобритания).

ТВ ЦЕНТР

6.30 Фильм **«СЕМЬ СТАРИКОВ И ОДНА ДЕВУШКА»**. Х/ф
8.05 **«ПРИКЛЮЧЕНИЯ В ИЗУМРУДНОМ ГОРОДЕ»**. Мультсериал
9.00 «Подводная одиссея команды Кусто». Док. сериал (Франция).
9.45 **«Умка ищет друга»**. Мультфильм
9.55 Фильм **«АРТИСТ ИЗ КОХАНОВКИ»**. Комедия
11.30 **, 14.30, 21.00, 23.05** «События».
11.45 Фильм **«ОПАСНО ДЛЯ ЖИЗНИ!»** Комедия
13.30 «Вспоминая Рождество». Док. фильм
14.45 «Реальные истории». «Ирония судьбы, или...»
15.25 Сериал **«ПРИКЛЮЧЕНИЯ ШЕРЛОКА ХОЛМСА»**. Сериал (Великобритания).
16.15 «Увидеть Париж или умереть». Док. фильм
17.05 Фильм **«ЖЕЛЕЗНАЯ МАСКА»** Х/ф (Франция – Италия).
19.20 **«ПАРИ НА ЛЮБОВЬ»**. Х/ф
21.15 Фильм **«ЧАСОВОЙ МЕХАНИЗМ»**. Боевик (США).
23.20 «Народ хочет знать».
0.30 **«ХОЧУ В ТЮРЬМУ»**. Х/ф
2.15 «Вспоминая Рождество». Док. фильм. Фильм 8.
3.10 **«ВЕРНУТЬ ВЕРУ»**. Х/ф
4.35 **«СЛЕДЫ НА СНЕГУ»**. Х/ф

БИБИГОН

4.30 Фильм **, 12.45 «ГОСТЬЯ ИЗ БУДУЩЕГО»**, 4-я серия. Х/ф
5.35 **, 6.00, 11.35, 16.00** Мультфильмы.
6.45 **, 14.50 «Алиса в Зазеркалье»**. Мультфильм
7.00 «Зарядка с чемпионом».
7.15 **, 16.45, 20.40 «ОГГИ И ТАРАКАНЫ»**. Мультсериал
7.40 **, 17.05** Мультфильмы: **«Приключения капитана Врунгеля»**, **«Когда зажигаются елки»**.
8.30 Сериал **, 15.10, 21.05 «СИБИРОЧКА»**. Сериал
9.20 **«Пингвины»**. Мультфильм
9.30 Фильм **, 17.50 «МОСТ В ТЕРАБИТИЮ»**. Х/ф (США).
11.00 Мультфильмы: **«Случилось это зимой»**, **«Снеговик-почтовик»**, **«Жил-был пес»**.
12.20 **, 20.05 «МАЛЫШ СКУБИДУ»**. Мультсериал (США).
13.50 Мультфильмы: **«Приключения капитана Врунгеля»**, **«Золушка»**, **«Волшебная палочка»**.
15.00 **«Ну, погоди!»** Мультфильм
19.20 Мультфильмы: **«Гуси-лебеди»**, **«Братья Лю»**.
20.30 «Спокойной ночи, малыши!»
21.50 «Щелкунчик».
23.30 Мультфильмы: **«Приключения капитана Врунгеля»**, **«Когда зажигаются елки»**, **«Ну, погоди!»**

РЕН ТВ Тула

6.00 **, 15.40** «Дорогая передача».
6.35 **«АНТИБУМЕР»**. Комедия
8.05 **«ВИКИНГ»**. Боевик
10.00 **«ОПЕР КРЮК»**. Сериал
16.20 **«РУССКИЙ СПЕЦНАЗ»**. Боевик
18.05 **«ХОТТАБЫЧ»**. Комедия
20.00 Фильм **«СВОЛОЧИ»**. Боевик (Россия, 2005 г.)
Режиссер: А. Атанесян. В ролях: А. Панин, А. Краско, А. Вербицкий.
1943 год. Для организации школы подготовки диверсантов из заключения освобождается полковник Вишневецкий. Воспитанников набирают из тюрем и колоний, 14-15-летних малолеток-преступников, которых никто не будет искать.
22.00 **«ПЕРЕГОН»**. Х/ф
0.55 **, 3.10** «Голые и смешные».
1.25 Фильм **«ЭММАНЮЭЛЬ В РИО»**. Х/ф (Франция – США – Ирландия – Голландия).
3.40 Сериал **«ВОЗВРАЩЕНИЕ ТИТАНИКА»**. Сериал

ТВ-3

6.00 Фильм **«ДИНОТОПИЯ»**, 1-я и 2-я серии. Х/ф
8.00 Мультфильм.
9.00 **«Утиные истории: заветная лампа»**. Мультфильм (США).
11.00 Фильм **«ДИНОТОПИЯ»**, 3-я и 4-я серии. Х/ф
13.00 Фильм **«ПРИШЕЛЬЦЫ»**. Х/ф (Франция).
15.00 «Правда об НЛО: СССР». Док. фильм
16.00 Сериал **, 3.00 «СЕВЕР ПРОТИВ ЮГА»**, 4-я серия. Сериал
18.00 «Тайные знаки. Роковая любовь наследницы Тамерлана». Док. фильм
19.00 Фильм **«ПРИШЕЛЬЦЫ: КОРИДОРЫ ВРЕМЕНИ»**. Х/ф (США – Франция, 1998 г.)
Режиссер: Ж.-М. Пуарэ. В ролях: Ж. Рено, К. Клавье.
Пришельцы из прошлого, Рено и Клавье, возвращаются в будущее за похищенными драгоценностями и реликвиями, потому что иначе Рено не сможет жениться, и вообще может быть много неприятностей.
21.00 «Правда об НЛО: Россия». Док. фильм
22.00 **«ХРАНИТЕЛИ»**. Х/ф
0.00 Сериал **, 5.00 «ДИКИЕ ПАЛЬМЫ»**, 6-я серия. Сериал
1.00 Фильм **«СТЕКЛЯННЫЙ МУРАВЕЙНИК»**. Х/ф (США).

ДОМАШНИЙ

6.30 **«СМЕШАРИКИ»**. Мультсериал
7.00 Домашние сказки.
7.30 **«38 попугаев»**. Мультфильм
9.05 Фильм **«ИНСПЕКТОР-РАЗИНЯ»**. Комедия (Франция).
10.55 Фильм **«НАСЛЕДСТВО К РОЖДЕСТВУ»**. Комедия (США).
12.40 ИноСтранная кухня.
13.10 **«СЕГУН»**, 1-3-я серии. Х/ф (США).
18.30 «Мать и дочь». А. Яковлева и ее дочь М. Козакова.
19.30 Сериал **«КОРОЛЕК – ПТИЧКА ПЕВЧАЯ»**, 4-я серия. Сериал (Турция).
20.30 Сериал **«КТО В ДОМЕ ХОЗЯИН?»** Сериал
21.00 Сериал **«НЕ РОДИСЬ КРАСИВОЙ»**. Сериал
23.00 Сериал **«МОЯ ЖЕНА МЕНЯ ПРИВОРОЖИЛА»**, Сериал (США).
23.30 Фильм **«НИ ПЕННИ БОЛЬШЕ, НИ ПЕННИ МЕНЬШЕ»**, 1-я и 2-я серии. Драма (США).
3.05 Фильм **«Я ОСТАЮСЬ!»** Комедия (Франция).
4.45 Музыка.

ДОМ КИНО

4.00 **«ВОЙНА»**. Х/ф
6.10 Фильм **«ЛЮДИ И ДЕЛЬФИНЫ»**. Фантастика
10.35 **«ДВА КАПИТАНА»**. Х/ф
18.05 Фильм **«СТАРИКИ-РАЗБОЙНИКИ»**. Трагикомедия
19.35 Фильм **«ТРЕСТ, КОТОРЫЙ ЛОПНУЛ»**. Комедия (Одесская к/ст, 1983 г.)
Режиссер: А. Павловский. В ролях: Р. Адомайтис, Н. Караченцов, В. Абдулов.
Джефф и Энди – очаровательные жулики, вышедшие из-под пера великого американского юмориста О.Генри, стали героями мюзикла, созданного по мотивам рассказов «Поросячья этика», «Коридоры власти».
22.50 Фильм **«НЕВЕРОЯТНЫЕ ПРИКЛЮЧЕНИЯ ИТАЛЬЯНЦЕВ В РОССИИ»**. Комедия («Мосфильм» - Италия, 1973 г.)
Режиссер: Э. Рязанов. В ролях: А. Миронов, Н. Даволи, А. Сантилли.
В римской больнице скончалась русская эмигрантка, которая спрятала свои сокровища под неким «львом» в Ленинграде. В СССР прибыли врач, мафиози, два санитара, горожанин и внучка – законная преемница огромного состояния.
0.25 Фильм **«ДУЛЬСИНЕЯ ТОБОССКАЯ»**. Мюзикл
2.40 Анимац. фильм **«Карлик Нос»**.

LIFE

8.25 **, 11.30, 12.30, 13.20, 14.35, 15.30, 19.05, 19.30, 20.15, 23.00, 23.30** Музыка.
7.35 **, 9.30, 11.35, 13.25, 15.35, 17.30, 19.35, 21.35, 23.35** TV-shop.
2.00 **«ДУЭНЬЯ»**. Х/ф
4.00 «Богатые и знаменитые».
4.15 **, 8.20, 10.45, 14.45, 19.10, 20.00** Мультфильм.
4.25 **, 5.55 «БЛАГОЧЕСТИВАЯ МАРТА»**. Х/ф
7.10 «Герои джаза».
8.00 «Изюминка».
8.30 «Deep Purple. Пионеры тяжелого рока».
9.55 «Откуда мы родом?»
11.05 «Жить хорошо».
12.00 «Герои джаза».
12.25 «Живая планета». «Цвета».
12.35 **, 13.50 «ЗИМНИЙ РОМАН»**. Х/ф
14.40 **, 19.25** «Богатые и знаменитые».
15.05 «Небо в алмазах».
16.00 «Герои джаза».
16.25 **, 17.55 «КАНИКУЛЫ ПЕТРОВА И ВАСЕЧКИНА, ОБЫКНОВЕННЫЕ И НЕВЕРОЯТНЫЕ»**. Х/ф
20.25 «Богатые и знаменитые».
20.30 «Живые пейзажи». «Бали».
20.35 Концерт «David Bowie «Reality».
22.00 **«ВОЛЬНЫЙ ВЕТЕР»**, 1-я серия. Х/ф
23.05 «Живая планета». «Обольщение».
23.10 «Отчего и почему».

NATIONAL GEOGRAPHIC

6.00 **, 13.00** Веселая наука, ч. 3.
6.30 **, 13.30** Я не знал этого, ч. 3.
7.00 **, 14.00** Хрустальные черепа: истоки легенды.
8.00 Битва за буйволов.
9.00 **, 18.00** Первозданная природа: Какаду – древняя природа Австралии.
10.00 **, 15.00** Затерянная могила Ирода.
11.00 **, 16.00** Секреты истории: Эксперименты ЦРУ.
12.00 Следствие по делам хищников: Аллигаторы-зомби.
17.00 В поисках зверей Нготто.
19.00 Суперсооружения: Гавайский суперпаром.
20.00 Веселая наука, ч. 4.
20.30 Я не знал этого, ч. 4.
21.00 **, 3.00** Город собак: Вторая жизнь.
22.00 **, 1.00, 4.00** Обезьяны-воришки: Домушники.
22.30 **, 1.30, 4.30** Обезьяны-воришки: Рынок Фэнга.
23.00 **, 2.00, 5.00** Рыба-монстр из Амазонии.
0.00 Особо строгий режим: Страна гангстеров.

EXPLORER

7.00 **, 13.00** «Экзорцизм: реальная история». Док. фильм (Канада).
8.00 **, 14.00** «Долгий путь». Док. сериал (Великобритания).
9.00 **, 15.00** «Мегамашины». Док. сериал (США).
10.00 **, 16.00** «Исполинский улов». Док. фильм (США).
11.00 **, 17.00** «Супер Максимум». Док. сериал (Австралия).
11.30 **, 17.30** «Охотники за похитителями скота». Док. сериал (Австралия).
12.00 **, 18.00** «Чудеса тюнинга». Док. сериал (США).
12.30 **, 18.30** «Эд к вылету готов!» Док. сериал (Канада).
19.00 «Опыты над поведением человека». Док. фильм (США).
20.00 «Буран: Гонка к полюсу». Док. сериал (Великобритания).
21.00 «Гонки с Росси». Док. сериал (США).
22.00 «Пробег супермашин». Док. фильм (Великобритания).
23.00 «Охота на вашингтонского снайпера». Док. фильм (США).
0.00 «Сетевые мечты». Док. сериал (Канада).
0.30 «Неделя порнографии». Док. сериал (Великобритания).

DISCOVERY

6.00 Махинаторы: Porsche 928.
6.25 Короли строек: Тунг Чунг – новая канатная дорога в Гонконге.
7.20 Американские колымаги: Шевроле Баблтоп 1961 года.
8.15 Как это работает.
9.10 Помешанные на трюках.
9.40 Невероятная скорость: Поезда-рекордсмены.
10.05 Разрушители легенд: Рожденный от выстрела.
11.00 Рухлядь? Нет, машина!,
11.55 Американские колымаги: Шевроле Баблтоп 1961 года.
12.50 Оружие будущего: Разумное оружие.
13.45 Грязная работенка: Трубочист.
14.40 Махинаторы: Porsche 928.
15.05 **, 1.00** Помешанные на трюках, 5-я серия.
15.35 **, 1.25** Невероятная скорость: Внедорожник.
16.00 **, 3.45** Крутой тюнинг: Украдено у поп-звезды.
17.00 **, 4.40** Как это работает
18.00 **, 2.50** Американский чоппер: Мотоцикл свободы, ч. 1.
19.00 **, 5.05** Разрушители легенд: Разбившееся стекло.
20.00 Грязная работенка: Специалист по птичьей рвоте.
21.00 **, 1.55** На месте преступления, 2-я серия.
22.00 Доктор Дж.: Медицинское расследование, 15-я серия.
23.00 Оружие будущего: Ближний бой.
0.00 Головоломы, 12-я серия.

ANIMAL PLANET

6.00 Ветеринарная скорая помощь.
7.00 Охотник за крокодилами: Глубоководные рептилии – морские змеи.
8.00 **, 12.00** Самые забавные животные планеты, 4-я серия.
9.00 **, 17.00** Территория животных: Превращение Анийи.
10.00 Ветеринары-стажеры: Испытание профессионалов.
10.30 СОС дикой природы.
11.00 Самый лучший пес.
12.30 Разрушители стереотипов.
13.00 Добыча хищника: Армии.
13.30 Перед лицом опасности: Гиганские белые акулы, морские крокодилы, шимпанзе и тюлени ведделла.
14.00 Приключения Корвина: Крокодилья стихия (движение).
15.00 Джунгли, 1-я серия.
16.00 Животные-экстремалы.
18.00 **, 0.00** Самые забавные животные планеты, 5-я серия.
18.30 **, 0.30** Разрушители стереотипов, 4-я серия.
19.00 **, 2.00** Улица лемуров: Жертва обстоятельств.
19.30 **, 2.30** Слоновьи дневники.
20.00 **, 1.00** Мир природы 2004: Болотные кошки.
21.00 **, 3.00** После нападения: Рискованные прогулки.
22.00 **, 4.00** После нападения: Опасное плавание.
23.00 **, 5.00** Территория животных: Еще одна попытка.

TRAVEL CHANNEL

2.00 Навстречу искусству.
3.00 Всемирный путешественник.
4.00 Жаждущий странник.
4.30 Лыжный мир.
5.00 Рабочий отпуск. Турция.
6.00 **, 11.00** Бесстрашные путешественники. Борнео.
7.00 Лучшие в мире путешествия на мотоцикле.
8.00 **, 17.00, 0.00** Всемирный путешественник.
9.00 Экстремальные путешествия.
9.30 Пропуск в мир приключений.
10.00 Землепроходцы.
10.30 Такси за 100$. Голливуд.
12.00 Путешествие со вкусом.
12.30 **, 19.00** Путешествия по местам виноделия.
13.00 Всемирный путешественник.
14.00 Навстречу искусству.
14.30 Лыжный мир.
15.00 На распутье в Средиземноморье. Гибралтар.
15.30 Жаждущий странник.
16.00 **, 20.00** Бесстрашные путешественники. Намибия.
18.00 Землепроходцы.
18.30 Лыжный мир.
19.30 Жаждущий странник.
21.00 **, 23.00** Квинтэссенция.
21.30 От Пекина до Парижа.
22.00 Путешествуйте сегодня.
22.30 Экологически чистый отдых. Девон и Корнуолл.
23.30 Лыжный мир. Саас-Фе (Швейцария) и «Кикин-Хос» (Канада).
1.00 Бесстрашные путешественники. Колумбия.

Телепрограмма на неделю предоставлена ЗАО «Сервис-ТВ» и телеканалами. В программе возможны изменения по не зависящим от редакции причинам.

РОССИЯ-СПОРТ

5.00 Футбол. Кубок УЕФА. «Нанси» (Франция) – ЦСКА (Россия).
7.00 «Зарядка с чемпионом».
7.15 **«ОГГИ И ТАРАКАНЫ»**. Мультсериал (Франция).
7.40 Мультфильмы: **«Приключения капитана Врунгеля»**, **«Когда зажигаются елки»**.
8.35 **, 16.25** Хоккей. Обзор Лиги чемпионов.
9.05 **, 21.35** «Мисс Бильярд – 2009».
10.35 Футбол. Лига чемпионов – 2003/2004. «Локомотив» (Россия) – «Интер» (Италия).
12.30 **, 0.30** «Точка отрыва».
13.00 **, 20.55** «Вести-спорт».
13.10 **, 1.00** Автоспорт. «Дакар – 2009. Аргентина – Чили».
13.45 Самый сильный человек. Командный ЧМ по силовому экстриму в парах.
14.45 Биатлон. Кубок мира. Эстафета. Женщины. Трансляция из Германии.
16.55 Хоккей. КХЛ. Открытый чемпионат России. «Ак Барс» (Казань) – ХК МВД (Московская область). Прямая трансляция.
19.15 Биатлон. Кубок мира. Эстафета. Мужчины.
21.05 «Скоростной участок».
23.30 Профессиональный бокс. Мэнни Пакьяо (Филлипины) против Давида Диаса (США). Трансляция из США.
1.35 Биатлон. Кубок мира. Эстафета. Мужчины.
3.15 Прыжки на лыжах с трамплина. «Турне 4-х трамплинов». Трансляция из Австрии.

ПЯТЫЙ КАНАЛ

7.00 «Цирк «Солстром». Док. сериал
8.00 «Клуб знаменитых хулиганов».
8.40 **«ПРИКЛЮЧЕНИЯ ПАНДЫ»**. Х/ф (США).
10.10 «Живая история». Док. сериал О фильме «Звезда пленительного счастья».
11.05 **«ЗВЕЗДА ПЛЕНИТЕЛЬНОГО СЧАСТЬЯ»**, 1-я и 2-я серия. Драма
14.20 **«КЭТ БЭЛЛУ»**. Комедия (США).
16.10 «Встречи на Моховой: С. Крючкова».
17.00 **, 2.35** «Культурный слой».
17.35 **, 3.10** «Живая история»: «Прохладная война: Москва – Петербург». Док. сериал
18.30 «Сейчас».
18.45 **«ВЛЮБЛЕН ПО СОБСТВЕННОМУ ЖЕЛАНИЮ»**. Комедия («Ленфильм», 1982 г.)
Режиссер: С. Микаэлян. В ролях: О. Янковский, Е. Глушко, В. Шиловский.
Бывший спортсмен, а теперь опустившийся бездельник случайно знакомится с положительной во всех отношениях, но неимоверно невзрачной Верой. Она уверена, что с помощью аутотренинга можно изменить себя и свою жизнь.
20.25 **«ПРИГОРШНЯ ЧУДЕС»**. Комедия (США).
23.05 «Музыкальный ринг»: Л. Долина и И. Отиева.
0.45 «Пятое колесо».
1.55 «Телекурьер».
4.05 **«ОЛИВЕР!»** Мюзикл (Великобритания).

ЗВЕЗДА

6.00 **«СЕРЕБРЯНОЕ РЕВЮ»**. Х/ф
7.20 **«РОЖДЕСТВЕНСКИЕ ПРИКЛЮЧЕНИЯ НЕПУТЕВОГО АНГЕЛА»**. Х/ф (Чехия).
9.00 «Животные-изобретатели». Док. сериал
10.00 **, 18.45** Мультфильм.
10.20 **«ЗОЛОТАЯ БАБА»**. Х/ф
11.45 **«ПОДКИДЫШ»**. Х/ф
13.00 **, 18.00** Новости.
13.15 **«ЦЫГАН»**, 1-я и 2-я серия. Х/ф
16.40 **«ОДНАЖДЫ, ДВАДЦАТЬ ЛЕТ СПУСТЯ»**. Х/ф
18.15 «Животные на съемочной площадке». Док. сериал
19.40 **«ОТКРОЙТЕ, ПОЛИЦИЯ»**. Х/ф (Франция, 1984 г.)
Режиссер: К. Зиди. В ролях: Ф. Нуаре, Т. Лермит, Р. Грейс.
Полицейский-«ветеран» давно собирает взятки с мелких преступников в квартале, который патрулирует. Его напарником становится новичок, которого приходится обучать всем «премудростям» профессии.
21.30 «Новая Россия. Начало». Док. сериал
22.15 **«КТО ПРИХОДИТ В ЗИМНИЙ ВЕЧЕР»**. Х/ф
0.00 **«ЦЫГАН»**, 3-я и 4-я серия. Х/ф
3.05 **«МЫ ЖИЛИ ПО СОСЕДСТВУ»**. Х/ф
4.25 **«ИГРУШКА»**. Х/ф (Франция).

ДЕТСКИЙ КАНАЛ

0.00 **, 0.25, 3.40, 5.00, 5.55, 6.25, 9.50, 11.15, 12.35, 14.10, 15.25, 17.15, 17.50, 18.35, 21.45, 23.00, 23.50** Мультфильм.
0.20 **, 0.55, 6.20, 11.50, 12.55, 18.55** «100 бутербродов».
1.00 **«ЕГО Я ВСТРЕТИЛ В ЗООПАРКЕ»**. Х/ф (Чехия).
2.05 **«Желаем вам веселого Рождества»**. Мультфильм (США).
2.30 **, 8.30, 14.35, 20.30 «КЛИФФОРД»**. Мультсериал (США).
2.55 **, 9.00, 15.00, 21.00 «ЗОЛУШКА»**. Мультсериал
3.20 **, 21.25 «Светлячки спасают Рождество»**. Мультфильм (США).
4.00 **, 22.00 «ВОЛШЕБНЫЙ ГОЛОС ДЖЕЛЬСОМИНО»**, 2-я серия. Х/ф
5.30 **, 11.30, 17.30, 23.30 «ЧЕРЕПАШКИ-НИНДЗЯ»**. Мультсериал (США).
7.00 **«БЛИЗНЕЦЫ В ЗООПАРКЕ»**. Х/ф (Чехия).
9.25 **«Рождественская елочка!»** Мультфильм (США).
10.00 **, 16.00 «ВЕСЕЛОЕ СНОВИДЕНИЕ, ИЛИ СМЕХ И СЛЕЗЫ»**. Х/ф
11.00 **, 17.00 «ПРИКЛЮЧЕНИЯ НЕЗНАЙКИ И ЕГО ДРУЗЕЙ»**. Мультсериал
11.55 **«Ночь перед Рождеством в мультяшном городе»**. Мультфильм (США).
13.00 **«ЛАБАКАН»**. Х/ф (Чехия).
18.10 **«Рождественские превращения»**. Мультфильм (США).
19.00 **«О РАССЕЯННОМ ЧЕРНОКНИЖНИКЕ»**. Х/ф (Чехия).

ДЕТСКИЙ МИР

6.00 **, 10.00, 14.00 «ТРИ ЛЯГУШОНКА»** №3. М/ф: **«Чуффык»**, **«Как верблюжонок и ослик в школу ходили»**, **«Алло! Вас слышу!»**, **«Разные колеса»**. Мультсериал
7.00 **, 11.00, 15.00** Мультфильмы: **«Янтарный замок»**, **«Рождественская фантазия»**, **«С бору по сосенке»**, **«Веселая карусель»** №8.
8.00 **, 12.00 «ЧЕРЕПАШКА-ГЕРОЙ»**. Мультсериал. М/ф **«Оттого, что в кузнице не было гвоздя»**.
9.00 **, 13.00 «ЗОЛУШКА»**. Мультсериал. М/ф: **«Сказка об очень высоком человеке»**.
16.00 **«КРОКОДИЛ ГЕНА»**. Мультсериал. Фильм 1.
Одинокий Крокодил Гена работает в зоопарке. Однажды он решает завести себе друзей. На объявления, расклеенные по городу, откликаются звери и люди. Первой приходит девочка Галя, а вслед за ней – Чебурашка...
М/ф: **«Митя и микробус»**, **«Детский альбом»**, **«Желтый слон»**.
17.00 Мультфильмы: **«Фантазеры из деревни Угоры»**, **«Считалка для троих»**, **«Танцы кукол»**, **«Отважный Робин Гуд»**.
18.00 **«ЧЕРЕПАШКА-ГЕРОЙ»**. Мультсериал. М/ф **«Бабочка»**.
19.00 **«ЗОЛУШКА»**. Мультсериал

МИР

5.55 Афиша.
6.00 **, 12.00, 16.20, 1.30** «Деревня дураков».
6.30 **, 14.30 «Три мушкетера»**. Мультфильм
7.30 **, 15.30 «РОБИН ИЗ ШЕРВУДА»**. Сериал
8.00 **«ПРОДАВЕЦ СНОВ»**. Х/ф
10.00 **, 20.30** «Слово за слово».
11.00 **, 19.30 «ПРИКЛЮЧЕНИЯ МАГА»**. Сериал
12.30 **, 23.30 «ДЖЕК ВОСЬМЕРКИН – АМЕРИКАНЕЦ»**. Комедия
16.00 **, 19.00** Новости Содружества.
16.55 «Билет на сегодня».
17.00 **, 2.00 «НА КОГО БОГ ПОШЛЕТ»**. Х/ф
19.20 Новости Содружества. Культура.
21.30 **, 4.00 «ДЖИМ С ПИКАДИЛЛИ»**. Х/ф (Великобритания, 2004 г.)
Режиссер: Д. МакКей. В ролях: С. Роквелл, Т. Уилкинсон.
Джим, дебошир и постоянный персонаж скандальной хроники лондонских газет, впервые в жизни влюбляется. Но дело в том, что его избранница – американка и заочно терпеть Джима не может. Парень прикидывается сыном своего дворецкого...

7-ТВ

5.00 Только не это!
5.15 Экстрим: начало века.
5.45 Мир свободного спорта.
6.15 Академия нахлыста.
6.30 Rally Action.
7.00 **, 11.00, 14.30** Картинг.
7.15 Спорт собак.
7.30 Вокруг света на фрегате «Паллада».
7.45 **, 11.45, 0.00** Настольный хоккей.
8.00 **, 21.00** Настольный футбол.
8.15 **, 15.15** Свободный полет.
8.30 **, 14.45** Game Sport.
8.45 **, 15.00** Киберспорт.
9.00 **, 14.00, 20.30** Охота в Новом Свете.
9.15 Бега и скачки.
9.45 **, 17.45** Планета рыбака.
10.00 **, 17.30** Диалоги о рыбалке.
10.15 **, 18.00** Клуб покорителей пространства.
10.30 **, 18.30** Wrestling: опасная зона.
11.15 **, 18.15, 21.15** NBA Live!
11.30 **, 16.15, 20.45** NHL. Обзор.
12.00 Футбол. Кубок Английской Лиги. Полуфинал. Derby County – Manchester United.
14.15 **, 17.15** Off-Road Drive.
15.30 **, 19.45** KOTV: классика бокса.
16.30 Пул.
19.00 Слэмбол.
21.30 **, 4.00** Классика: NHL.
22.30 Дартс.
23.15 Покер.
0.40 Outrageous and Courageous.
1.00 «Ночной выигрыш».

ДТВ

6.00 **, 3.00** «Клуб детективов».
6.55 «Музыка».
7.00 «Тысяча мелочей».
7.30 **12.00, 12.10** Мультфильм.
8.20 **, 9.40 «КОРОНА РОССИЙСКОЙ ИМПЕРИИ, ИЛИ СНОВА НЕУЛОВИМЫЕ»**. Х/ф
11.00 **, 11.30** «Самое смешное видео».
12.40 **«БУДЬТЕ МОИМ МУЖЕМ»**. Х/ф
14.20 **«ОДИНОКИМ ПРЕДОСТАВЛЯЕТСЯ ОБЩЕЖИТИЕ»**. Х/ф
16.00 **«ОСЕННИЙ МАРАФОН»**. Х/ф
18.00 **, 19.20 «МАЛЕНЬКАЯ ВЕРА»**. Х/ф
20.40 **«СЕКС-МИССИЯ»**. Х/ф (Польша, 1983 г.)
Режиссер: Ю. Махульский. В ролях: О. Лукашевич, Е. Стур, Б. Тышкевич.
Нелегкая миссия выпала на долю двух мужчин, которые согласились ради научного эксперимента заморозиться на три года, а очнулись через 60 лет. За это время все представители их «племени» были уничтожены.
23.00 **, 23.30, 0.00** «Голые и смешные 3».
0.30 **«ПЛЕЙБОЙ ИЗ КАЛИФОРНИИ»**. Сериал
1.00 **«ДВОЙНАЯ РОКИРОВКА»**. Х/ф

TV-1000

4.00 **, 22.00 «ЖИЗНЬ ДЭВИДА ГЕЙЛА»**. Драма (США – Германия).
6.10 **«НОТТИНГ ХИЛЛ»**. Комедия (США – Великобритания).
8.10 **«МАЛЫШ»**. Драма (Канада).
10.00 **«ДЕНЬГИ НА ДВОИХ»**. Драма (США).
12.00 **«ТРУДНОСТИ ПЕРЕВОДА»**. Драма (США – Япония).
14.00 **«ТИГР И СНЕГ»**. Комедия (Италия).
16.00 **«РОДИТЕЛИ»**. Комедия (США).
18.00 **«БУХТА ЛЮБВИ И ПЕЧАЛИ»**. Драма (Канада).
20.00 **«ГОЛОВА В ОБЛАКАХ»**. Драма (США – Великобритания – Испания – Канада, 2004 г.)
Режиссер: Дж. Дуиган. В ролях: Ш. Терон, П. Крус, С. Таунсенд.
Европа 30-х годов была готова предоставить им любые удовольствия. Свободная любовь, богемные друзья, легкие деньги. У англичанки Гильды, ирландца Гая и испанки Мии была квартира в центре Парижа и любовь, которую они делили на троих...
0.10 **«ДРУГОЙ»**. Триллер (США – Канада).
1.50 **«ВО ИМЯ ОТЦА»**. Драма (Ирландия – Великобритания).

HALLMARK

2.00 **«КАСТА ВОИНОВ»**. Х/ф (США).
4.00 **«ПО САМЫЕ УШИ: ЗЛОУПОТРЕБЛЕНИЕ ДОВЕРИЕМ»**. Х/ф
6.00 **«НЕПРИРУЧЕННЫЕ 2»**. Сериал, ч. 7.
7.00 **«НЕПРИРУЧЕННЫЕ 2»**. Сериал, ч. 8.
8.00 **«ПОДМАСТЕРЬЕ МЕРЛИНА»**. Х/ф, ч. 1. (США – Канада).
9.45 **«В ПОГОНЕ ЗА НАСЛЕДСТВОМ»**. Х/ф
11.30 **«РОЖДЕСТВЕНСКИЙ ГОСТЬ»**. Х/ф
13.15 **«РАБСТВО: ПРАВДИВАЯ ИСТОРИЯ ФАННИ КЕМБЛ»**. Х/ф (США).
15.00 **«ЗАГАДАТЬ ЖЕЛАНИЕ»**. Х/ф (Канада).
16.45 **«ВОЙНА ФОЙЛА 2»**. Сериал, ч. 4. (Великобритания).
18.30 **«ШЕНАЙЯ»**. Х/ф (Канада).
20.15 **«ПО ТУ СТОРОНУ ПРОШЛОГО»**. Х/ф (США – Чехия – Германия).
22.00 **«ГЕРКУЛЕС»**. Х/ф, ч. 1.
23.45 **«ДОЛЯ СЕКУНДЫ»**. Х/ф (Великобритания).

XXI ВЕК

10.00 **, 18.00, 2.00 «ЧИТАЮ ТЕБЯ КАК КНИГУ»**. Драма (США).
11.50 **, 19.50, 3.50 «НОВАЯ ФРАНЦИЯ»**. Мелодрама (Канада – Франция – Великобритания).
14.15 **, 22.15, 6.15 «ОНЕГИН»**. Мелодрама (Великобритания – США).
16.05 **, 0.05, 8.05 «СОЕДИНЕННЫЕ ШТАТЫ ЛИЛАНДА»**. Драма (США).

ТДК

7.00 **, 10.49, 11.49, 12.49, 13.49, 16.49, 17.49, 18.49, 19.49, 23.55** Музыка на канале.
8.05 **, 15.00** Все лучшее, для Вас.
8.35 **, 11.00, 18.00** Красотка.
9.00 С добрым утром, Любимая!
10.00 **, 17.00** Истории успеха.
12.00 Наши дети.
13.00 **, 19.00** Ваш доктор.
14.00 **, 23.00** Красота и здоровье.
14.31 **, 23.30 «ГВАДЕЛУПЕ»**. Сериал
16.00 Имею право.
20.00 Зеркало жизни.
21.00 Ваш личный психолог.
22.00 Сексуальная революция.
0.05 Игротека.

ШКОЛЬНИК

7.55 **, 15.55, 23.55** Программа передач.
8.00 **, 16.00, 0.00** Москва на все времена. «Москва в начале XX века».
8.30 **, 16.30, 0.30 «ОСТРОВ СОКРОВИЩ»**. Х/ф
10.00 **, 18.00, 2.00** Мастерская добрых дел. «Сотворение мира».
10.10 **, 18.10, 2.10** Фильм-концерт «Счастливого пути».
10.30 **, 18.30, 2.30 «ПЕРВОКЛАССНИЦА»**. Х/ф
11.40 **, 19.40, 3.40** Педсовет. Музейная педагогика. «Музей Л. Н. Толстого».
12.00 **, 20.00, 4.00** Природа и человек. «Коста-Рика. Изучение тропического полога в Коста-Рике».
12.30 **, 20.30, 4.30 «ВЕЛИКАЯ КНИГА. «РОЖДЕСТВО»**. Мультсериал
13.00 **, 21.00, 5.00** Новогодний концерт «Волшебный сундучок».
13.30 **, 21.30, 5.30** Идущие вперед.
14.00 **, 22.00, 6.00 «ПОЕДИНОК»**. Х/ф
15.40 **, 23.40, 7.40** Мультфильмы: **«Елка-новогодняя сказка»**, **«Синица»**.

EUROSPORT

10.30 **, 12.45, 21.15, 1.00, 2.45** Ралли. Ралли-рейд. Дакар.
11.15 «Олимпийские игры». Олимпийский журнал.
11.45 Прыжки на лыжах с трамплина. Кубок мира в Австрии. Турне 4-х трамплинов. HS 140.
13.30 **, 18.00** Биатлон. Кубок мира в Германии (Оберхоф). Женщины. Гонка преследования.
14.30 Теннис. Турнир ATP в Катаре (Доха). 1/4 финала.
19.15 **, 1.45** Биатлон. Кубок мира в Германии. Мужчины. Гонка преследования.
21.00 Футбол. Евроголы. Новости.
21.30 Дартс. ЧМ в Великобритании. 1/4 финала.

EURONEWS

8.00 – **12.30** Новости за завтраком. Каждые 30 минут.
13.00 **,13.30, 14.00, 14.30, 17.00, 17.30, 18.00, 18.30** Новости и стиль жизни.
13.17 **, 13.47, 17.17, 17.47** Европейцы.
14.17 **, 18.17** Парламент.
14.47 **, 18.47** Ле маг.
15.00 **, 15.30, 16.00, 16.30** Новости за ланчем.
19.00 – **3.30** Вечерние новости. Каждые 30 минут.
4.00 – **7.30** Подробные ночные новости. Каждые 30 минут.

РБК

6.00 – **5.30** Новости. Каждые 30 минут.
6.05 **, 7.05, 8.05, 9.05, 10.05, 11.05, 12.05, 13.05, 14.05, 15.05, 16.05, 17.05, 18.05, 19.05, 20.05, 21.05, 22.05, 23.05, 0.05, 1.05, 2.05, 3.05, 4.05, 5.05** Рынки.
6.10 Мир за год. Итоги 2008.
6.35 **, 5.10** Сфера интересов.
7.10 Наши деньги.
7.35 **, 4.35** Диалог.
8.10 **, 16.20, 17.10, 20.35** Отдых и туризм.
8.15 **, 12.10, 18.10, 3.10** Азбука инвестора.
8.20 **, 3.20** В фокусе.
9.10 Рынки.
9.35 **, 11.45, 15.50, 20.10, 22.35, 0.45** Звездная пыль.
9.40 Адреналин.
10.10 **, 1.10** Интрига года.
10.35 **, 5.35** Отдых и туризм.
11.10 Наши деньги.
11.35 Салон.
12.20 **, 18.20** В фокусе.
13.10 **, 17.35** Диалог.
13.35 Рынки.
14.10 Отдых и туризм. Австралия.
14.35 Наши деньги.
15.10 **, 19.10** Сфера интересов.
15.35 Салон. Такой русский ампир.
16.10 Адреналин.
16.35 Рынки. Глобальный взгляд.
19.35 **, 22.10** Наши деньги.
20.15 Салон.
21.10 Зарубежный бизнес.
21.35 Диалог.
22.45 Адреналин. Беспечный ездок.
23.10 Сфера интересов.

МТВ

6.00 **, 5.00** MTV.ru.
7.00 Стерео-утро. The Best.
9.50 **, 19.35** Обыск и свидание.
10.15 Звезды на ладони.
10.45 **, 17.55** Алчные экстремалы: дорожные правила.
11.10 **, 21.20 «КЛАВА, ДАВАЙ!»** Сериал
12.00 «Русская десятка».
12.50 MTV-Mix.
15.20 Уже можно.
15.45 **, 23.30** Модельная школа ведьмы Дженис.
16.10 **, 19.10** Следующий.
16.35 Подстава.
17.00 **, 20.30** Тачку на прокачку.
17.25 Икона видеоигр: «Xenus 2: Белое золото».
18.20 **«КЛИНИКА»**. Сериал
20.00 «10 самых опасных наемных убийц виртуального мира». «Страшно интересно!»
22.15 **«КЛИНИКА. ПРОДОЛЖЕНИЕ»**. Сериал
23.05 Южный парк.
23.55 MTV Live: Настя Задорожная.
0.55 MTV Dance-Party.
1.55 MTV-Chillout.

ТЕЛЕКЛУБ

20.00 **«ТАКСИСТКА»**.
21.00 **«ТЕЛОХРАНИТЕЛЬ»**.
22.00 **«РУССКОЕ ЛЕКАРСТВО»**.
23.00 **«ВОЗВРАЩЕНИЕ РЕЗИДЕНТА»**.
0.30 **«ВОЗВРАЩЕНИЕ РЕЗИДЕНТА»**.
2.00 **«ТАКСИСТКА»**.

Муз-ТВ

5.00 **, 8.30, 15.15** «Муз-ТВ хит».
7.30 **, 10.30, 14.50** «Наше».
8.15 **, 22.45, 4.30** «Smesh.no».
11.15 **, 19.00** «Мобильные блондинки».
12.00 «Блондинка в шоколаде».
12.30 **, 21.30** «Отчаянные домохозяйки в большом городе».
12.50 **, 21.45** «Золото».
13.15 **, 20.15** «Игого».
13.30 **, 18.30** «FAQ».
14.00 **, 16.00, 22.15** «Ближе к звездам».
16.30 **, 0.30** Звезды зажигают.
17.30 **, 23.30** «Страшно красивые».
19.45 Лучшие мультфильмы.
20.30 «Звезды под прицелом».
23.00 «Азбука секса».

MEZZO

6.00 **, 13.30** Дивертимеццо.
10.00 «Любовь к трем апельсинам», опера Сергея Прокофьева.
11.55 «О том, как создавалась опера «Любовь к трем апельсинам».
12.30 Прокофьев: Соната для скрипки и ф-но №2 и «5 мелодий» ор. 35.
17.00 «Приключения Пиноккио», опера Джонатана Дава.
19.45 Соната ре минор для виолончели и фортепьяно (Франк Бридж).
20.30 Международный фестиваль камерной музыки в Иерусалиме.
22.50 Музыка Сен-Санса и Мендельсона.
23.30 Соната для скрипки и фортепиано №2 соль минор opus 117 (Габриэль Форе).

ФИЛЬМ ДНЯ

РОССИЯ, 22.45

«ПОЛЕТ ФАНТАЗИИ» (Россия, 2008 г.)

Режиссер: Юрий Кузьменко.

В ролях: Александр Макогон, Петр Красилов, Мария Куликова, Евгения Лоза.

Комедия. Жизнь Виктора сложилась удачно: благополучный брак, отличная работа. Но эта жизнь кажется Виктору скучной, и вот уже полгода он ездит в Нижний Новгород к молодой любовнице. Чтобы оправдать свои частые поездки, Виктор выдумывает для жены легенду: якобы в Нижнем Новгороде живет его друг детства.

Но однажды вымышленный персонаж появляется в реальной жизни супругов... (Петр КРАСИЛОВ)

ТВ • ПЯТНИЦА, 9 января

ПЕРВЫЙ КАНАЛ

- **6.00** Новости.
- **6.10** **«АПАЧИ»**. Х/ф
- **7.40** «Играй, гармонь любимая!»
- **8.20** Мультсериал: «Новая школа императора», «Доброе утро, Микки!»
- **9.10** «Слово пастыря».
- **9.20** «Здоровье».
- **10.00** Новости.
- **10.10** «Несколько жизней Семена Фарады».
- **11.10** «Модный приговор».
- **12.00** Новости.
- **12.10** Сериал **«АГЕНТ НАЦИОНАЛЬНОЙ БЕЗОПАСНОСТИ»**. Сериал
- **13.10** «Детективы».
- **13.50** **«ТАКСИ 2»**. Х/ф
- **15.20** Сериал **«ОГОНЬ ЛЮБВИ»**. Сериал
- **16.10** «Давай поженимся!»
- **17.10** «Федеральный судья».
- **18.00** Вечерние новости.
- **18.20** «Пусть говорят».
- **19.10** **«СЛЕД»**. Сериал
- **20.00** **«ЖАРКИЙ ЛЕД»**. Сериал
- **21.00** «Время».
- **21.15** Сериал **«ШИРОКА РЕКА»**. Сериал
- **22.20** Сериал **«ОСТАТЬСЯ В ЖИВЫХ»**. Сериал
- **23.10** Фильм **«ВОЗВРАЩЕНИЕ В ГОЛУБУЮ ЛАГУНУ»**. Х/ф
- **1.00** Фильм **«ЛЕДЯНОЙ УРОЖАЙ»**. Х/ф
- **2.20** **«ЭКС-ЛЮБОВНИК»**. Х/ф
- **3.40** Фильм **«КОРОТКОЕ ЗАМЫКАНИЕ 2»**. Х/ф
- **5.20** «Детективы».

РОССИЯ Тула

- **6.00** **«Тайна третьей планеты»**. Мультфильм
- **6.45** «Вся Россия».
- **7.00** «Сельский час».
- **7.30** «Диалоги о животных».
- **8.00** «Вести».
- **8.10** «Местное время. Вести – Тула».
- **8.20** «Военная программа».
- **8.45** «Субботник».
- **9.20** **«В стране невыученных уроков»**. Мультфильм
- **9.40** Фильм **«ВОЛШЕБНИК ИЗУМРУДНОГО ГОРОДА»**. Х/ф
- **11.00** «Вести».
- **11.10** «Местное время. Вести – Тула».
- **11.20** «Несмешная жизнь смешного человека. Готлиб Ронинсон».
- **12.20** Фильм **«САШКА, ЛЮБОВЬ МОЯ»**. Х/ф
- **14.00** «Вести».
- **14.20** «Местное время. Вести – Москва».
- **14.30** Фильм **«САШКА, ЛЮБОВЬ МОЯ»**. Х/ф
- **16.15** Аншлаг и Компания.
- **18.05** Сериал **«ЖЕНЩИНА БЕЗ ПРОШЛОГО»**. Сериал
- **19.00** Сериал **«КАРМЕЛИТА. ЦЫГАНСКАЯ СТРАСТЬ»**. Сериал
- **20.00** «Вести».
- **20.20** Фильм **«КОЛЕЧКО С БИРЮЗОЙ»**. Х/ф
- **23.50** **«СФЕРА»**. Х/ф (США).
- **2.25** «Горячая десятка».
- **3.20** Сериал **«АНГЕЛЫ В АМЕРИКЕ»**. Сериал (США).
- **5.10** «Городок».

НТВ

- **5.25** **«ПРИКЛЮЧЕНИЯ ГУЛЛИВЕРА»**. Мультсериал (США).
- **5.40** Сериал **«ГОСУДАРСТВЕННАЯ ГРАНИЦА»**. Сериал. Фильм 8. **«На дальнем пограничье»**.
- **8.00** «Сегодня».
- **8.15** «Живая легенда. Кастро: человек и миф».
- **9.20** **«Аленький цветочек»**. Мультфильм
- **10.00** «Сегодня».
- **10.25** «Главная дорога».
- **11.05** Сериал **«ТАМБОВСКАЯ ВОЛЧИЦА»**. Сериал
- **13.00** «Сегодня».
- **13.25** Сериал **«ТАМБОВСКАЯ ВОЛЧИЦА»**. Сериал
- **16.00** «Сегодня».
- **16.20** Сериал **«ТАМБОВСКАЯ ВОЛЧИЦА»**. Сериал
- **19.00** «Сегодня».
- **19.25** **«ПАУТИНА»**. Сериал
- **21.15** Сериал **«АГЕНТ НАЦИОНАЛЬНОЙ БЕЗОПАСНОСТИ»**. Сериал
- **23.05** «Ты смешной!»
- **23.45** Фильм **«ПОЛИЦЕЙСКАЯ АКАДЕМИЯ 6. ОСАЖДЕННЫЙ ГОРОД»**. Комедия (США).
- **1.25** Наша «Тема».
- **1.55** Фильм **«ДОЛИНА ЛАВИН»**. Х/ф (Канада).
- **3.25** «Просто цирк».
- **3.50** Сериал **«ХОЛМ ОДНОГО ДЕРЕВА»**. Сериал (США).
- **4.35** Сериал **«БЕЗ СЛЕДА 5»**. Сериал (США).

СТС Тула

- **6.00** Фильм **«ФЕРРИС БЬЮЛЛЕР БЕРЕТ ВЫХОДНОЙ»**. Х/ф (США).
- **8.00** Сериал **«ПАПИНЫ ДОЧКИ»**. Сериал
- **8.30** **«КАПИТАН ФЛАМИНГО»**. Мультсериал
- **9.00**, **20.00** **«РЫЖАЯ»**. Сериал
- **10.00** Фильм **«ДОМ КУВЫРКОМ»**. Комедия
- **11.00** **«Ловушка для кошек 2. Кот сатаны»**. Мультфильм (Венгрия).
- **12.40** Фильм **«ВОЛШЕБНИК ЗЕМНОМОРЬЯ»**. Х/ф (США, 2004 г.)
  Режиссер: Р. Либерман. В ролях: Ш. Эшмор, К. Кройк, И. Росселлини.
  Амулет Мира столетиями служил залогом Равновесия между людьми и драконами. Но после жестокого и вероломного нападения Амулет оказался расколотым, а одна из его частей исчезла.
- **16.00** Городские истории. Лучшее
- **16.20** Музыка на канале.
- **16.30** Сериал **«ПАПИНЫ ДОЧКИ»**. Сериал
- **17.30** Фильм **«ДОМ КУВЫРКОМ»**. Комедия
- **19.00** Сериал **«МОЯ ПРЕКРАСНАЯ НЯНЯ»**. Сериал
- **21.00** Фильм **«ЛЕГЕНДА ЗОРРО»**. Х/ф (США).
- **23.30** «Смешнее, чем кролики».
- **0.00** «Слава богу, ты пришел!».
- **1.15** **«ЧАСТИ ТЕЛА»**. Сериал
- **3.15**, **4.15** **«О.С. – ОДИНОКИЕ СЕРДЦА»**. Сериал
- **5.00** Музыка на СТС.

КУЛЬТУРА

- **6.30** Канал «Евроньюс».
- **10.00** «Новости культуры».
- **10.20**, **1.50**, **2.50** Программа передач.
- **10.30** «Глазами клоуна». Маски.
- **11.05** Фильм **«ЛЕГЕНДА О СУРАМСКОЙ КРЕПОСТИ»**. Х/ф (Грузия-фильм).
- **12.25** «Я умер в детстве. Сергей Параджанов». Док. фильм
- **13.25** Фильм **«ДВЕНАДЦАТЬ МЕСЯЦЕВ»**, 1-я серия. Х/ф
- **14.30** Мультфильмы: **«Дед Мороз и Серый Волк»**, **«Варежка»**.
- **15.00**, **1.55** «Мимикрия». Док. фильм (США).
- **15.50** **«ЛЕТУЧАЯ МЫШЬ»**. Х/ф
- **18.10** А. Иванов. Избранное.
- **18.55** «Ив Монтан». Док. фильм (Италия).
- **19.50** Фильм **«ДАМЫ В ЛИЛОВОМ»**. Х/ф (Великобритания, 2004 г.)
  Режиссер: Ч. Дэнс. В ролях: Дж. Денч, М. Смит, Н. МакЭлоун.
  Размеренную жизнь двух сестер, Урсулы и Джанет, в тихом английском местечке нарушает невероятное событие. Однажды утром после шторма они находят юношу, выброшенного морем на берег.
- **21.35** Рене Флеминг и Брин Терфель. «Вечер на Бродвее».
- **22.35** Фильм **«РОККО И ЕГО БРАТЬЯ»**. Х/ф (Италия).
- **1.30** **«Большой подземный бал»**. Мультфильм

ТНТ Тула

- **6.00** Сериал **«НОЙ ЗНАЕТ ВСЕ»**, 6-я серия. Сериал
- **6.30** Сериал **«НОЙ ЗНАЕТ ВСЕ»**, 7-я серия. Сериал
- **7.00** **«ДЕТКИ ПОДРОСЛИ»**, 26-я серия. Мультсериал
- **7.30** **«ПРИКЛЮЧЕНИЯ ДЖИММИ НЕЙТРОНА, МАЛЬЧИКА-ГЕНИЯ»**, 14-я серия. Мультсериал
- **7.55** **«ПОКЕМОНЫ»** 34-я серия. Мультсериал
- **8.20** Если завтра ремонт.
- **8.40** Музыка на канале.
- **19.30** «Тула. Инструкция по применению». Лучшее
- **9.00**, **14.40**, **21.00**, **1.10**, **3.20** «Дом 2».
- **10.00** «Жизнь после славы», 2-я серия. Док. фильм
- **11.00**, **11.30**, **18.00**, **19.30**, **20.00** Сериал **«СЧАСТЛИВЫ ВМЕСТЕ»**. Сериал
- **12.00**, **12.30**, **18.30**, **20.30** Сериал **«УНИВЕР»**. Сериал
- **13.00**, **13.50**, **16.00**, **16.55** Сериал **«ОСТАТЬСЯ В ЖИВЫХ»**. Сериал
- **19.00** Сериал **«ЖЕНСКАЯ ЛИГА: ПАРНИ, ДЕНЬГИ И ЛЮБОВЬ»**. Сериал
- **22.00** «Комеди Клаб».
- **23.00** **«НАША RUSSIA»**. Сериал
- **23.30** Сериал **«ЛЮБОВЬ НА РАЙОНЕ»**, 9-я серия. Сериал
- **0.00** «Убойная лига».
- **1.40** Фильм **«ОСТОРОЖНО! ДВЕРИ ЗАКРЫВАЮТСЯ»**. Драма (Великобритания – США).

ТВ ЦЕНТР

- **6.10** **«ЖИЗНЬ ОДНА»**. Х/ф
- **8.05** **«ПРИКЛЮЧЕНИЯ В ИЗУМРУДНОМ ГОРОДЕ»**. Мультсериал
- **9.00** «Подводная одиссея команды Кусто». Док. сериал (Франция).
- **9.45** Фильм **«НЕЧАЯННАЯ РАДОСТЬ»**, 1-я и 2-я серии.
- **11.30**, **14.30**, **21.00**, **23.45** «События».
- **11.45** Фильм **«НЕЧАЯННАЯ РАДОСТЬ»**, 3 и 4-я серия. Комедия
- **13.25** «Вспоминая Рождество». Док. фильм
- **14.45** «Приглашает Б. Ноткин». Р. Рязанова.
- **15.25** Сериал **«ПРИКЛЮЧЕНИЯ ШЕРЛОКА ХОЛМСА»**. Сериал (Великобритания).
- **16.15** «Всемирная история предательств». «Сын против отца».
- **17.00** **«СЫН ЗА ОТЦА...»** Х/ф
- **18.40** «Старый год: шумные проводы».
- **21.15** Фильм **«ПОСЫЛКА С МАРСА»**, 1-я и 2-я серии. Х/ф
- **0.00** «Дорога к тебе». Концерт группы «Лесоповал».
- **1.00** Фильм **«НЕПРОЩЕННЫЙ»**. Х/ф (США).
- **3.15** «Вспоминая Рождество». Док. фильм. Фильм 9.
- **4.10** **«ПАРИ НА ЛЮБОВЬ»**. Х/ф
- **5.30** **«Бременские музыканты»**. Мультфильм

БИБИГОН

- **4.30**, **12.45** Фильм **«ГОСТЬЯ ИЗ БУДУЩЕГО»**, 5-я серия. Х/ф
- **5.35** **«Дюймовочка»**. Мультфильм
- **6.00**, **11.35**, **16.00** **«Путешествие к центру Земли»**. Мультфильм (США).
- **6.45**, **14.50** **«Алиса в Зазеркалье»**. Мультфильм
- **7.00** «Зарядка с чемпионом».
- **7.15**, **16.45**, **20.40** **«ОГГИ И ТАРАКАНЫ»**. Мультсериал
- **7.40**, **17.05** Мультфильмы: **«Приключения поросенка Фунтика»**, **«Осьминожки»**.
- **8.30**, **15.10**, **21.05** Сериал **«СИБИРОЧКА»**. Сериал
- **9.20** **«В стране невыученных уроков»**. Мультфильм
- **9.40**, **17.50** Фильм **«ВОЛШЕБНИК ИЗУМРУДНОГО ГОРОДА»**. Х/ф
- **10.50**, **23.40** «Популярная наука». Док. сериал
- **12.20**, **20.05** **«КАСПЕР И ЕГО ДРУЗЬЯ»**. Мультсериал
- **13.50** Мультфильмы: **«Приключения поросенка Фунтика»**, **«Дюймовочка»**.
- **15.00** **«Ну, погоди!»** Мультфильм
- **19.00** Мультфильмы: **«Тайна третьей планеты»**, **«В стране невыученных уроков»**.
- **20.30** «Спокойной ночи, малыши!»
- **21.50** Фильм **«РАДОСТИ И ПЕЧАЛИ МАЛЕНЬКОГО ЛОРДА»**. Х/ф
- **23.20** Мультфильмы: **«Ну, погоди!»**, **«Жил-был пес»**.

РЕН ТВ Тула

- **6.00**, **3.20** Сериал **«ВОЗВРАЩЕНИЕ ТИТАНИКА»**. Сериал
- **6.35** **«ХОЛОСТЯКИ»**. Сериал
- **7.35** **«КУКУШКА»**. Х/ф
- **9.35** **«ПЕРЕГОН»**. Х/ф
- **12.30** «Дорогая передача».
- **13.00** **«АНТИБУМЕР»**. Комедия
- **14.30** Фильм **«ПРОКЛЯТИЕ ГРОБНИЦЫ ТУТАНХАМОНА»**. Х/ф (США, 2005 г.)
  Режиссер: Р. Малкехи. В ролях: К. Ван Дьен, Л. Варела, М. МакДауэлл. Фэнтези.
  Много тысяч лет назад юный фараон Тутанхамон правил Египтом. Мало кто знает подробности его жизни. И никто не знает ничего о его смерти. В 1922 году открытие очередной гробницы фараона ставит под угрозу существование всего мира.
- **18.00** **«СВОЛОЧИ»**. Боевик
- **20.00** «SMS. Гламур. О»кей». Концерт М. Задорнова.
- **22.40** Фильм **«А ПОУТРУ ОНИ ПРОСНУЛИСЬ»**. Комедия
- **0.30**, **2.50** «Голые и смешные».
- **1.00** Фильм **«ЭММАНЮЭЛЬ И ИНОПЛАНЕТЯНЕ»**. Х/ф (Франция – Ирландия – Голландия).

ТВ-3

- **6.00** Фильм **«ДИНОТОПИЯ»**, 3-я и 4-я серии. Х/ф
- **8.00** Мультфильм.
- **9.00** **«Доктор Стрендж и тайна ордена магов»**. Мультфильм (США).
- **11.00** Фильм **«ДИНОТОПИЯ»**, 5-я и 6-я серии. Х/ф
- **13.00** Фильм **«ПРИШЕЛЬЦЫ: КОРИДОРЫ ВРЕМЕНИ»**. Х/ф (Франция).
- **15.00** «Правда об НЛО: Россия». Док. фильм
- **16.00**, **3.00** Сериал **«СЕВЕР ПРОТИВ ЮГА»**, 5-я серия. Сериал
- **18.00** «Тайные знаки. Миссия двойников». Док. фильм
- **19.00** Фильм **«МИЛЛИОН ЛЕТ ДО НАШЕЙ ЭРЫ»**. Х/ф (Франция, 2004 г.)
  Режиссер: А. Шаба. В ролях: М. Фойс, Ж. Депардье, Д. Жуйеро.
  Далекое-далекое прошлое. Племя Чистых Волос гордо хранит Секрет Шампуня и благоденствует, в то время как племя Грязных Волос чешется и страдает. Вождь Грязных Волос подумывает заслать к соседям лазутчика...
- **21.00** «Правда об НЛО: Мексика». Док. фильм
- **22.00** Фильм **«САРАНЧА: ВОСЬМАЯ КАЗНЬ»**. Х/ф (США).
- **0.00** **«ХРАНИТЕЛИ»**. Х/ф
- **2.00**, **5.00** Сериал **«БАЙКИ ИЗ СКЛЕПА»**. Сериал

ДОМАШНИЙ

- **6.30** **«СМЕШАРИКИ»**. Мультсериал
- **7.00** Домашние сказки.
- **7.30** Мультфильмы: **«Снегурочка»**, **«Зима в Простоквашино»**.
- **9.00** Друзья моего хозяина.
- **9.30** Фильм **«НИ ПЕННИ БОЛЬШЕ, НИ ПЕННИ МЕНЬШЕ»**, 1-я и 2-я серии. Драма (США).
- **13.10** **«СЕГУН»**, 4-6-я серии. Х/ф
- **18.30** «Мать и дочь». Т. Васильева и ее дочь Елизавета.
- **19.30** Сериал **«КОРОЛЕК – ПТИЧКА ПЕВЧАЯ»**, 5-я серия. Сериал (Турция).
- **20.30** Сериал **«КТО В ДОМЕ ХОЗЯИН?»** Сериал
- **21.00** Сериал **«НЕ РОДИСЬ КРАСИВОЙ»**. Сериал
- **23.00** Сериал **«МОЯ ЖЕНА МЕНЯ ПРИВОРОЖИЛА»**, Сериал (США).
- **23.30** Фильм **«ЛАКИ»**, 1-3-я серии. Мелодрама (США).
- **4.30** Фильм **«СЛУЧАЙ В ТАЙГЕ»**. Х/ф (к/ст им. М. Горького, 1953 г.)
  Режиссеры: Ю. Егоров, Ю. Победоносцев. В ролях: Р. Шорохова, Б. Битюков, А. Антонов.
  В сибирское промысловое хозяйство из Москвы едет молодой ученый Андрей, чтобы внедрить новый метод разведения соболя. По приезде Андрей конфликтует с лучшим охотником района Федором, уличив его в браконьерстве.

ДОМ КИНО

- **4.00** Фильм **«ЛЮБОВЬ И ГОЛУБИ»**. Комедия
- **5.40** Фильм **«АНИСКИН И ФАНТОМАС»**. Детектив
- **7.50** Фильм **«И СНОВА АНИСКИН»**. Детектив
- **11.20** Фильм **«В ПОИСКАХ КАПИТАНА ГРАНТА»**. Х/ф
- **19.05** Фильм **«ЗИМНЯЯ ВИШНЯ»**. Мелодрама («Ленфильм», 1985 г.)
  Режиссер: И. Масленников. В ролях: Е. Сафонова, Н. Руслановa, Л. Удовиченко.
  Ольга – молодая одинокая женщина. У нее, казалось бы, все есть: и квартира, и хорошая работа, и сын. Она любит и любима, но ее избранник, Вадим, женат и никак не может решиться оставить семью...
- **20.30** Фильм **«БОЛЬШАЯ ПЕРЕМЕНА»**. Комедия («Мосфильм», 1973 г.)
  Режиссер: А. Коренев. В ролях: М. Кононов, Е. Леонов, С. Крючкова.
  Новому классному руководителю Нестору Петровичу трудновато пришлось с «взрослыми детьми», многие из которых старше его... Кроме того, он еще должен вникать в производственные проблемы учеников.
- **0.50** Фильм **«КАРНАВАЛЬНАЯ НОЧЬ»**. Х/ф
- **2.15** Фильм **«ЗА ДВУМЯ ЗАЙЦАМИ»**. Мюзикл

LIFE

- **6.45** **«Тридцать второе декабря»**. Мультфильм
- **7.05** «Жить хорошо».
- **7.30**, **8.30**, **9.20**, **10.35**, **11.30**, **12.15**, **15.00**, **15.30**, **16.20**, **18.00**, **19.10**, **19.30**, **23.05**, **23.30** Музыка.
- **7.35**, **9.25**, **11.35**, **13.35**, **15.35**, **17.35**, **19.35**, **21.30**, **23.35** TV-shop.
- **8.00** «Герои джаза». «Джерри Маллиген».
- **8.25** «Живая планета». «Цвета».
- **8.35**, **9.50** **«ЗИМНИЙ РОМАН»**. Х/ф
- **10.40**, **12.25**, **16.25**, **23.25** «Богатые и знаменитые».
- **10.45**, **12.00**, **16.00**, **19.20**, **23.10** Мультфильм.
- **11.05** «Небо в алмазах».
- **12.30** «Живые пейзажи». «Бали».
- **12.35** Концерт «David Bowie «Reality».
- **14.00**, **18.05** **«ВОЛЬНЫЙ ВЕТЕР»**. Х/ф
- **15.05** «Живая планета».
- **15.10** «Отчего и почему».
- **16.30** «Живая планета». «Муравьи».
- **16.35** Концерт «Eric Clapton в Калифорнии».
- **19.15** «Михаэль Шумахер – красный барон». «История «Ferrari».
- **20.00** «Герои джаза». «The Lonius Monk».
- **20.25**, **21.55** **«КАНИКУЛЫ ПЕТРОВА И ВАСЕЧКИНА, ОБЫКНОВЕННЫЕ И НЕВЕРОЯТНЫЕ»**. Х/ф

NATIONAL GEOGRAPHIC

- **6.00**, **13.00** Веселая наука, ч. 4.
- **6.30**, **13.30** Я не знал этого, ч. 4.
- **7.00**, **14.00** Город собак: Вторая жизнь.
- **8.00** Калахари: земля великой жажды.
- **9.00** Первозданная природа: Нгоронгоро – африканская колыбель жизни.
- **10.00**, **15.00** Обезьяны-воришки: Домушники.
- **10.30**, **15.30** Обезьяны-воришки: Рынок Фэнга.
- **11.00**, **16.00** Рыба-монстр из Амазонии.
- **12.00** Следствие по делам хищников: Растерзанные медведи.
- **17.00** Спасенные шимпанзе.
- **18.00** Первозданная природа: Палау – рай в Тихом океане.
- **19.00** С точки зрения науки: Морская бездна: последний рубеж.
- **20.00** Веселая наука, ч. 5.
- **20.30** Я не знал этого, ч. 5.
- **21.00**, **3.00** Шесть градусов могут изменить мир.
- **22.00**, **1.00**, **4.00** С точки зрения науки: Таяние ледников.
- **23.00**, **2.00**, **5.00** Самые невероятные мгновения: Экстремальные моменты.
- **0.00** Особо строгий режим: Женская тюрьма.

EXPLORER

- **7.00**, **13.00** «Опыты над поведением человека». Док. фильм (США).
- **8.00**, **14.00** «Буран: Гонка к полюсу». Док. сериал (Великобритания).
- **9.00**, **15.00** «Гонки с Росси». Док. сериал (США).
- **10.00**, **16.00** «Пробег супермашин». Док. фильм (Великобритания).
- **11.00**, **17.00** «Охота на вашингтонского снайпера». Док. фильм (США).
- **12.00**, **18.00** «Чудеса тюнинга». Док. сериал (США).
- **12.30**, **18.30** «Эд к вылету готов!» Док. сериал (Канада).
- **19.00** «Загадка ДНК: поиски Адама». Док. фильм (Великобритания).
- **20.00** «Из крайности в крайность». Док. сериал (Великобритания).
- **21.00** «Мегамашины». Док. сериал (США).
- **22.00**, **22.30** «Бокс «белых воротничков». Док. сериал (Великобритания).
- **23.00** «Супер Максимум». Док. сериал (Австралия).
- **23.30** «Охотники за похитителями скота». Док. сериал (Австралия).
- **0.00** «Сетевые мечты». Док. сериал (Канада).
- **0.30** «Неделя порнографии». Док. сериал (Великобритания).

DISCOVERY

- **6.00** Махинаторы: PORSCHE 928.
- **6.25** Короли строек: Дубаи: Горные лыжи в пустыне.
- **7.20** Американские колымаги: Шевроле Баблтоп 1961 года.
- **8.15** Как это работает.
- **9.10** Помешанные на трюках.
- **9.40** Невероятная скорость: Внедорожник.
- **10.05** Разрушители легенд: Разбившееся стекло.
- **11.00** Крутой тюнинг: Украдено у поп-звезды.
- **11.55** Американские колымаги: Шевроле Баблтоп 1961 года.
- **12.50** Оружие будущего: Ближний бой.
- **13.45** Грязная работенка: Специалист по птичьей рвоте.
- **14.40** Махинаторы: Volkswagen тип 25, ч. 1.
- **15.05**, **1.00** Помешанные на трюках, 6-я серия.
- **15.35**, **1.25** Невероятная скорость: Боевые вертолеты.
- **16.00**, **3.45** Пятая передача.
- **17.00**, **4.40** Как это работает.
- **18.00**, **2.50** Американский чоппер: Мотоцикл свободы, ч. 2.
- **19.00**, **5.05** Разрушители легенд: Реактивный снаряд, пирамиды.
- **20.00** Грязная работенка.
- **21.00**, **1.55** Искривление времени.
- **21.30**, **2.20** Искривление времени.
- **22.00** Головоломы, 6-я серия.
- **23.00** Элита мировой полиции с Крисом Райаном: Казахстан.
- **0.00** Выжить любой ценой: Сибирь, ч. 2.

ANIMAL PLANET

- **6.00** Ветеринарная скорая помощь.
- **7.00** Охотник за крокодилами: Стив и дракон.
- **8.00**, **12.00** Самые забавные животные планеты, 5-я серия.
- **9.00**, **17.00** Территория животных: Еще одна попытка.
- **10.00** Ветеринары-стажеры: Новые сложности.
- **10.30** СОС дикой природы.
- **11.00** Самый лучший пес.
- **12.30** Разрушители стереотипов.
- **13.00** Добыча хищника: Сильны числом.
- **13.30** Перед лицом опасности: Киты-горбачи, равнинные гориллы и леопарды.
- **14.00** Приключения Корвина: Политические игры шимпанзе (взаимодействие).
- **15.00** После нападения: Рискованные прогулки.
- **16.00** После нападения: Опасное плавание.
- **18.00**, **0.00** Самые забавные животные планеты, 6-я серия.
- **18.30**, **0.30** Разрушители стереотипов, 5-я серия.
- **19.00** Улица лемуров: Судьба Гизмо.
- **19.30**, **2.30** Слоновьи дневники.
- **20.00**, **1.00** Царь-орангутанг.
- **21.00**, **3.00** Когда животные разговариваю.
- **23.00** Территория животных: Истрия Бренди.
- **2.00** Улица лемуров: судьба гизмо.
- **5.00** Территория животных: истрия бренди.

TRAVEL CHANNEL

- **2.00**, **6.00** Квинтэссенция.
- **2.30** Живописные железные дороги – США и Канада.
- **3.00** Всемирный путешественник.
- **4.00** Жаждущий странник.
- **4.30** Лыжный мир.
- **5.00** Большая рыба.
- **6.30** Экологически чистый отдых.
- **7.00** Навстречу искусству.
- **7.30** Сафари для бабушек.
- **8.00**, **17.00**, **0.00** Всемирный путешественник.
- **9.00** Экстремальные путешествия.
- **9.30** Пропуск в мир приключений.
- **10.00** Землепроходцы.
- **10.30** Такси за 100$. Амман. Прага.
- **11.00** Бесстрашные путешественники. Намибия.
- **12.00** Путешествие со вкусом.
- **12.30**, **19.00** Путешествия по местам виноделия: ЮАР.
- **13.00** Всемирный путешественник.
- **14.00** Землепроходцы.
- **14.30** Лыжный мир.
- **15.00** Путешествия по стране Оз.
- **15.30** Жаждущий странник.
- **16.00** Бесстрашные путешественники. Узбекистан.
- **18.00** Землепроходцы.
- **18.30** Лыжный мир.
- **19.30** Жаждущий странник.
- **20.00** Бесстрашные путешественники. Ладакх.
- **21.00** Хроники парусника.
- **22.00** Лыжный мир.
- **22.30** Походы в мир дикой природы.
- **23.00** Рабочий отпуск. Лондон.
- **1.00** Бесстрашные путешественники. Шри-Ланка.

Телепрограмма на неделю предоставлена ЗАО «Сервис-ТВ» и телеканалами. В программе возможны изменения по не зависящим от редакции причинам.

РОССИЯ-СПОРТ

4.50 Хоккей. Лига чемпионов. 1/2 финала. «Салават Юлаев» (Уфа) – «Металлург» (Магнитогорск).
7.00 «Зарядка с чемпионом».
7.15 **«ОГГИ И ТАРАКАНЫ»**. Мультсериал (Франция).
7.40 Мультфильмы: **«Приключения поросенка Фунтика»**, **«Осьминожки»**.
8.35 «Точка отрыва».
9.05 «Мисс Бильярд – 2009».
11.00 Футбол. Кубок УЕФА – 2004/2005. Финал. ЦСКА (Россия) – «Спортинг» (Португалия).
12.55 , 21.00 «Вести-спорт».
13.05 , 1.00 Автоспорт. «Дакар – 2009. Аргентина – Чили».
13.45 , 3.15 Скелетон. Кубок мира. Женщины. Трансляция из Германии.
14.55 Хоккей. КХЛ. Открытый чемпионат России. «Металлург» (Магнитогорск) – «Трактор» (Челябинск).
17.15 Конькобежный спорт. ЧЕ. Мужчины. 500 м.
18.05 Скелетон. Кубок мира. Мужчины.
18.45 Кубок мира по полетам на лыжах. Трансляция из Австрии.
19.25 Биатлон. Кубок мира. Спринт. Женщины.
21.15 «Вести-спорт. Местное время».
21.20 «Хоккей России».
22.20 Конькобежный спорт. ЧЕ. Мужчины. 5000 м.
0.00 «Европейский покерный тур».
1.35 Биатлон. Кубок мира. Спринт. Женщины. Трансляция из Германии.

7-ТВ

5.00 Только не это!
5.15 Экстрим: начало века.
5.45 Мир свободного спорта.
6.15 Академия нахлыста.
6.30 Rally Action.
7.00 , 11.00, 14.30 Картинг.
7.15 Спорт собак.
7.30 Вокруг света на фрегате «Паллада».
7.45 , 11.45, 22.30 Настольный хоккей.
8.00 , 21.00 Настольный футбол.
8.15 , 15.15 Свободный полет.
8.30 , 14.45 Game Sport.
8.45 , 15.00 Киберспорт.
9.00 , 14.00, 20.30 Охота в Новом Свете.
9.15 Бега и скачки.
9.45 , 17.45 Планета рыбака.
10.00 , 13.45, 17.30 Диалоги о рыбалке. Классика.
10.15 , 18.00 Клуб покорителей пространства.
10.30 , 13.00, 18.30 Wrestling: опасная зона.
11.15 , 18.15, 21.15 NBA Live!
11.30 , 16.15, 20.45 NHL. Обзор.
12.00 , 21.30 Классика: NHL.
13.30 Овердрайв.
14.15 , 17.15 Off-Road Drive.
15.30 , 19.45 KOTV: классика бокса.
16.30 Пул.
19.00 Слэмбол.
22.45 Outrageous and Courageous.
23.00 Сноуборд. Мировой тур TTR.
1.00 «Ночной выигрыш».
2.00 , 3.00 Спортмания.

EUROSPORT

10.30 , 12.45, 21.15 Ралли. Ралли-рейд. Дакар.
11.15 Санный спорт. Кубок мира в Германии (Кенигзее).
11.45 , 13.30, 14.45, 18.30 Биатлон. Кубок мира в Германии. Мужчины. Женщины. Гонка преследования.
15.45 Прыжки на лыжах с трамплина. Кубок мира в Германии.
16.45 Теннис. Турнир ATP в Катаре. 1/2 финала.
19.30 Биатлон. Кубок мира в Германии. Женщины. Спринт.
21.00 Футбол. Евроголы. Новости.
21.30 Футбол. Товарищеский турнир. 1/2 финала.
23.30 Дартс. ЧМ в Великобритании. 1/4 финала.
1.00 , 2.45 Ралли. Ралли-рейд. Дакар.

EURONEWS

8.00 – **12.30** Новости за завтраком. Каждые 30 минут.
13.00 ,13.30, 14.00, 14.30, 17.00, 17.30, 18.00, 18.30 Новости и стиль жизни.
13.17 , 13.47, 17.17, 17.47 Европейцы.
14.17 , 18.17 Парламент.
14.47 , 18.47 Ле маг.
15.00 , 15.30, 16.00, 16.30 Новости за ланчем.
19.00 – **3.30** Вечерние новости. Каждые 30 минут.
4.00 – **7.30** Подробные ночные новости. Каждые 30 минут.

ПЯТЫЙ КАНАЛ

7.00 «Цирк «Солстром». Док. сериал
8.00 Мультфильмы: **«Кот в сапогах»**, **«Про мамонтенка»**, **«Обезьянки в опере»**.
8.40 «Клуб знаменитых хулиганов».
9.20 **«СТАРШЕКЛАССНИКИ 3».** Сериал
10.25 «Блуждающая звезда. Никита Долгушин».
11.25 **«ВЛЮБЛЕН ПО СОБСТВЕННОМУ ЖЕЛАНИЮ»**. Комедия
13.05 «Встречи на Моховой».
13.55 «Живая история»: О фильме «Парад планет». Док. сериал
14.55 Хоккей. Чемпионат КХЛ. «СКА» – «Динамо» Прямая трансляция.
В перерывах: «Сейчас о спорте».
17.25 «Тайна». Хор Турецкого.
18.30 «Сейчас».
18.45 **«МОЛОДОЙ ФРАНКЕНШТЕЙН»**. Комедия (США).
20.50 **«ЖИВИ И ДАЙ УМЕРЕТЬ»**. Боевик (Великобритания).
23.15 **«ОМЕН 4: ПРОБУЖДЕНИЕ»**. Х/ф (США).
1.10 **«КАК ПОБЕДИТЬ ДОРОГОВИЗНУ ЖИЗНИ»**. Комедия (США).
3.15 **«НЬЮ-ЙОРК, НЬЮ-ЙОРК»**. Мелодрама (США).
6.25 **«НУ, ПОГОДИ»**. Мультсериал

ДТВ

6.00 , 3.20 «Клуб детективов».
6.55 «Музыка».
7.00 «Тысяча мелочей».
7.50 «Медицинское обозрение».
8.00 **«ЗЛАТОВЛАСКА»**. Х/ф (Чехословакия, 1987 г.)
Режиссер: А. Качлик. В ролях: Л. Томкова, П. Микула, В. Бабка.
В подарок злому королю старушка преподносит змею, которую тот поручает приготовить повару, запретив при этом пробовать блюдо. Но какой повар подаст блюдо, не попробовав его на соль? И начинаются чудеса...
9.20 **«ТАМ ВДАЛИ, ЗА РЕКОЙ»**. Х/ф
11.00 , 11.30 «Самое смешное видео».
12.00 Мультфильм.
12.20 , 13.20, 14.20, 15.20, 16.30 **«СЕРДЦА ТРЕХ»**. Сериал
17.30 , 18.00, 18.40, 19.10, 19.40, 20.10, 20.40 «Брачное чтиво».
21.10 **«ОДИНОКИМ ПРЕДОСТАВЛЯЕТСЯ ОБЩЕЖИТИЕ»**. Х/ф
23.00 , 23.30, 0.00 «Голые и смешные 3».
0.30 , 1.00 **«ПЛЕЙБОЙ ИЗ КАЛИФОРНИИ»**. Сериал
1.30 **«ДВОЙНАЯ РОКИРОВКА 2»**. Х/ф

РБК

6.00 – **5.30** Новости. Каждые 30 минут.
6.05 , 7.05, 8.05, 9.05, 10.05, 11.05, 12.05, 13.05, 14.05, 15.05, 16.05, 17.05, 18.05, 19.05, 20.05, 21.05, 22.05, 23.05, 0.05, 1.05, 2.05 Рынки.
6.10 , 1.10 Зарубежный бизнес.
6.35 , 5.10 Сфера интересов.
7.10 Наши деньги.
7.35 , 4.35 Диалог.
8.10 , 16.20, 17.10 , 20.35 Отдых и туризм.
8.15 , 12.10, 18.10, 3.10 Азбука инвестора.
8.20 , 3.20 В фокусе.
9.10 Рынки. Глобальный взгляд.
9.35 , 11.45, 15.50, 20.20, 22.35, 0.45 Звездная пыль.
9.40 Адреналин. Точно в цель.
10.10 Мир за год. Итоги 2008.
10.35 , 5.35 Отдых и туризм.
11.10 Наши деньги.
11.35 , 15.35 Салон.
12.20 , 18.20 В фокусе.
13.10 Диалог.
13.35 Рынки. Глобальный взгляд.
14.10 Отдых и туризм. Италия.
14.35 Наши деньги.
15.10 , 19.10, 23.10 Сфера интересов.
16.10 , 22.45 Адреналин.
16.35 Рынки.
17.35 Диалог. Зарплата – 2009.
19.35 Наши деньги.
20.15 Салон. Уютная классика.
21.10 Интрига года. Итоги 2008.
21.35 Диалог.
22.10 Наши деньги.
23.35 Рынки.

МТВ

6.00 , 5.00 MTV.ru.
7.00 Стерео-утро. The Best.
10.45 «Уроки выживания Пэрис Хилтон».
11.10 Звездная жизнь в самых дорогих домах мира.
11.35 Чудаки.
12.00 «Горячее кино».
12.30 Виртуалити.
13.00 Тачку на прокачку.
13.25 «Страшно интересно!»
13.55 Звезды на ладони.
14.25 Обыск и свидание.
15.15 Правда жизни: Автостопом по Европам.
16.05 «Невозможное возможно».
17.00 Следующий.
17.25 По домам.
18.00 «10 фильмов для восходящих крутышек».
19.00 Fun Fiction: «Суперзвезда».
21.00 «News блок. Итоги года».
21.30 Алчные экстремалы: дорожные правила.
23.10 Южный парк.
23.55 MTV Live: «Звери».
1.20 R`N`B-Party.
2.20 MTV-Chillout.

ТЕЛЕКЛУБ

20.00 **«ТАКСИСТКА»**.
21.00 **«ТЕЛОХРАНИТЕЛЬ»**.
22.00 **«РУССКОЕ ЛЕКАРСТВО»**.
23.00 **«ВОЗВРАЩЕНИЕ РЕЗИДЕНТА»**.
0.30 **«КОНЕЦ ОПЕРАЦИИ «РЕЗИДЕНТ»**.
2.00 **«ТАКСИСТКА 2»**.

ЗВЕЗДА

6.00 **«АР-ХИ-МЕ-ДЫ!»** Х/ф
7.35 **«СНЕЖНАЯ КОРОЛЕВА»**. Х/ф
9.00 «Животные-изобретатели». Док. сериал
10.00 **«ТРИ ОРЕШКА ДЛЯ ЗОЛУШКИ»**. Х/ф (Чехословакия).
11.40 **«МЫ ЖИЛИ ПО СОСЕДСТВУ»**. Х/ф
13.00 , 18.00 Новости.
13.15 **«ЦЫГАН»**, 3-я и 4-я серия. Х/ф
16.30 **«ЖЕНЩИН ОБИЖАТЬ НЕ РЕКОМЕНДУЕТСЯ»**. Х/ф
18.15 , 4.15 «Животные на съемочной площадке». Док. сериал
18.45 Мультфильм.
19.40 **«ОТКРОЙТЕ, ПОЛИЦИЯ 2»**. Х/ф (Франция).
21.30 «Новая Россия. Начало». Док. сериал
22.15 **«СТАРИКИ-РАЗБОЙНИКИ»**. Х/ф («Мосфильм», 1971 г.)
Режиссер: Э. Рязанов. В ролях: Ю. Никулин, Е. Евстигнеев, О. Аросева.
Следователя прокуратуры Мячикова коллеги выталкивают на пенсию. Друг Мячикова, инженер Воробьев, решает, что из музея нужно сначала похитить картину Рембрандта, а потом сделать вид, что ее нашел именно Мячиков.
0.00 **«ДЕСЯТЬ НЕГРИТЯТ»**. Х/ф
2.30 **«ОТКРОЙТЕ, ПОЛИЦИЯ»**. Х/ф (Франция).
4.50 **«СЕРЕБРЯНОЕ РЕВЮ»**. Х/ф

TV-1000

4.00 , 22.00 **«МЫ ЗДЕСЬ БОЛЬШЕ НЕ ЖИВЕМ»**. Драма (США – Канада).
6.00 **«ГОЛОВА В ОБЛАКАХ»**. Драма (США – Великобритания).
8.00 **«ТИГР И СНЕГ»**. Комедия (Италия).
10.00 **«РОДИТЕЛИ»**. Комедия (США).
12.00 **«БУХТА ЛЮБВИ И ПЕЧАЛИ»**. Драма (Канада).
14.00 **«ДОБЕЙСЯ УСПЕХА СНОВА»**. Комедия (США).
16.00 **«ИИСУС ХРИСТОС – СУПЕРЗВЕЗДА»**. Мюзикл (США).
18.00 **«МОДИЛЬЯНИ»**. Драма (США– Германия).
20.10 **«ВИРТУОЗ»**. Триллер (Германия – США – Великобритания, 2002 г.)
Режиссер: Ж.-П. Ру. В ролях: К. Ламберт, Д. Хоппер, Д. Крюгер.
Алекс Лэйни, работающий телохранителем, защищает человека, который собирается дать в суде показания против мафии. Внезапно он узнает, что охраняет убийцу собственных родителей. Как поступить в такой ситуации?
23.50 **«ВО ИМЯ ОТЦА»**. Драма (Ирландия – Великобритания).
2.00 **«В ШОУ ТОЛЬКО ДЕВУШКИ»**. Комедия (США).

ДЕТСКИЙ КАНАЛ

0.00 , 0.25, 3.45, 5.20, 6.35, 8.10, 9.20, 11.15, 11.50, 12.35, 15.25, 18.25, 21.45, 23.45 Мультфильм.
0.20 , 2.55, 5.50, 6.55, 12.10, 12.55, 15.55, 18.20, 20.25, 23.40 «100 бутербродов».
1.00 **«БЛИЗНЕЦЫ В ЗООПАРКЕ»**. Х/ф (Чехия).
2.30 , 8.30, 14.30, 20.30 **«КЛИФФОРД»**. Мультсериал (США).
3.00 , 9.00, 15.00, 21.00 **«ЗОЛУШКА»**. Мультсериал (Италия).
3.20 , 21.20 **«Рождественская елочка!»** Мультфильм (США).
4.00 , 22.00 **«ВЕСЕЛОЕ СНОВИДЕНИЕ, ИЛИ СМЕХ И СЛЕЗЫ»**, 1-я серия. Х/ф
5.00 , 11.00, 17.10, 23.00 **«ПРИКЛЮЧЕНИЯ НЕЗНАЙКИ И ЕГО ДРУЗЕЙ»**. Мультсериал
5.30 , 11.30, 17.30, 23.20 **«ЧЕРЕПАШКИ-НИНДЗЯ»**. Мультсериал (США).
5.55 **«Ночь перед Рождеством в мультяшном городе»**. Мультфильм (США).
7.00 **«ЛАБАКАН»**. Х/ф (Чехия).
10.00 **«ВЕСЕЛОЕ СНОВИДЕНИЕ, ИЛИ СМЕХ И СЛЕЗЫ»**, 2-я серия. Х/ф
12.15 **«Рождественские превращения»**. Мультфильм (США).
13.00 **«О РАССЕЯННОМ ЧЕРНОКНИЖНИКЕ»**. Х/ф (Чехия).
16.00 **«Рождественское желание Гадкого Утенка»**. Мультфильм (США).
17.55 «Рукастики».
19.00 **«БИЗОН»**. Х/ф (Чехия).

HALLMARK

1.30 **«ПО ТУ СТОРОНУ ПРОШЛОГО»**. Х/ф (США – Чехия – Германия).
3.00 **«ШЕНАЙЯ»**. Х/ф (Канада).
4.30 **«В ПОГОНЕ ЗА НАСЛЕДСТВОМ»**. Х/ф
6.00 **«НЕПРИРУЧЕННЫЕ 2»**. Сериал, ч. 9.
7.00 **«НЕПРИРУЧЕННЫЕ 2»**. Сериал, ч. 10.
8.00 **«ПОДМАСТЕРЬЕ МЕРЛИНА»**. Х/ф, ч. 2. (США – Канада).
9.45 **«ЖЕРЕБЕНОК»**. Драма
11.30 **«ДИНАСТИЯ: ЗА КУЛИСАМИ СЕКСА, АЛЧНОСТИ И ИНТРИГ»**. Х/ф
13.15 **«ОДРИ И ЕЕ ДОЖДЬ»**. Х/ф (США).
15.00 **«НЕЖДАННАЯ ЛЮБОВЬ»**. Комедия (США).
16.45 **«ВОЙНА ФОЙЛА 3»**. Сериал, ч. 1. (Великобритания).
18.30 **«ПРЯТКИ»**. Х/ф (США).
20.15 **«СЛУЧАЙНЫЙ СВИДЕТЕЛЬ»**. Х/ф (США).
22.00 **«ГЕРКУЛЕС»**. Х/ф, ч. 2.
23.45 **«НЕВЕДОМОЕ И ПРЕКРАСНОЕ»**. Х/ф (Канада).

Муз-ТВ

5.00 , 8.30, 15.15 «Муз-ТВ хит».
7.30 , 10.30, 14.50 «Наше».
8.15 , 22.45, 4.30 «Smesh.no».
11.15 , 19.00 «Мобильные блондинки».
12.00 «Блондинка в шоколаде».
12.30 , 21.30 «Отчаянные домохозяйки в большом городе».
12.50 , 21.45 «Золото».
13.15 , 20.15 «Игого».
13.30 , 18.30 «FAQ».
14.00 , 16.00, 22.15 «Ближе к звездам».
16.30 , 0.30 Звезды зажигают.
17.30 , 23.30 «Страшно красивые».
19.45 Лучшие мультфильмы.
20.30 «Звезды под прицелом».
23.00 «Азбука секса».

MEZZO

6.00 , 13.30 Дивертимеццо.
10.00 Маленькая принцесса. Уолтер Ланг.
11.35 Голливудские мюзиклы 40-х.
17.00 Дайана Кролл – Лайв в Париже.
18.50 Легенды джаза: Элла Фитцджеральд «Концерты «57 и 63гг».
19.50 Нина Симоне «Концерты 60-х».
20.30 Оркестр «Anime Eterna». Сочинения Равеля, Листа, Чайковского. Жан-Франсуа Ле Боссэ.
22.50 В. Хачатрян (сопрано), концерт Марк Биссо.
23.15 Квинтет фа минор для ф-но, двух скрипок, альта и виолончели (Сезар Франк) в исполнении ансамбля «Адер».

ДЕТСКИЙ МИР

6.00 , 10.00, 14.00 **«КРОКОДИЛ ГЕНА»**. Мультсериал. Фильм 1. М/ф: **«Митя и микробус»**, **«Детский альбом»**, **«Желтый слон»**.
7.00 , 11.00, 15.00 Мультфильмы: **«Фантазеры из деревни Угоры».** Веселые друзья: Дед, Внук, два Веселых гуся – вступают в противоборство с Бабой Ягой, Кащеем Бессмертным и Змеем Горынычем, а также с котом Мяучером и сказочным существом Тьмутараканькой.
«Считалка для троих», «Танцы кукол», «Отважный Робин Гуд».
8.00 , 12.00 **«ЧЕРЕПАШКА-ГЕРОЙ»**. Мультсериал. М/ф **«Бабочка»**.
9.00 , 13.00 **«ЗОЛУШКА»**. Мультсериал. М/ф **«Ваня и крокодил»**.
16.00 **«Рождественские сказки»**. Мультфильм
17.20 **«ЧЕБУРАШКА»**. Мультсериал. Фильм 2. М/ф **«Пес и кот»**.
18.00 **«ЧЕРЕПАШКА-ГЕРОЙ»**. Мультсериал. М/ф **«Веселая карусель»** №27.
19.00 **«ЗОЛУШКА»**. Мультсериал

XXI ВЕК

10.00 , 18.00, 2.00 **«МУРАВЬИ В ШТАНАХ»**. Комедия (Германия).
11.25 , 19.25, 3.25 **«ВРАТА ДЬЯВОЛА»**. Триллер (Великобритания).
13.05 , 21.05, 5.05 **«МАДО, ДО ВОСТРЕБОВАНИЯ»**. Комедия (Франция).
14.50 , 22.50, 6.50 **«ДВА ДРУГА»**. Драма (Италия).
16.20 , 0.20, 8.20 **«ЛЮБОВНИК»**. Драма (Япония).

ТДК

7.00 , 10.49, 11.49, 12.49, 13.49, 16.49, 17.49, 18.49, 19.49, 23.55 Музыка на канале.
8.05 , 15.00 Все лучшее для Вас.
8.35 , 11.00, 18.00 Красотка.
9.00 С добрым утром, Любимая!
10.00 , 17.00 Истории успеха.
12.00 Наши дети.
13.00 , 19.00 Ваш доктор.
14.00 , 23.00 Красота и здоровье.
14.31 , 23.30 **«ГВАДЕЛУПЕ»**. Сериал
16.00 Твой дом.
20.00 Зеркало жизни.
21.00 Ваш личный психолог.
22.00 Сексуальная революция.
0.05 Игротека.

МИР

5.55 Афиша.
6.00 , 12.00, 16.20, 1.30 «Деревня дураков».
6.30 , 14.30 **«Красные башмачки»**. Мультфильм
7.30 , 15.30 **«РОБИН ИЗ ШЕРВУДА»**. Сериал
8.00 **«ВЕРНЫЙ ДРУГ САНЧО»**. Х/ф
10.00 , 20.30 «Слово за слово».
11.00 , 19.30 **«ПРИКЛЮЧЕНИЯ МАГА»**. Сериал
12.30 , 23.30 **«ДЖЕК ВОСЬМЕРКИН – АМЕРИКАНЕЦ»**. Комедия
16.00 , 19.00 Новости Содружества.
16.55 «Билет на сегодня».
17.00 , 2.00 **«ЖЕНЩИН ОБИЖАТЬ НЕ РЕКОМЕНДУЕТСЯ»**. Х/ф
19.20 Новости Содружества. Культура.
21.30 , 4.00 **«ПЕРСОНАЖ»**. Х/ф (США, 2006 г.)
Режиссер: М. Форстер. В ролях: У. Феррелл, М. Джилленхол, Д. Хоффман.
Карен заканчивает свой последний роман об одиноком Гарольде. Она даже не подозревает, что ее персонаж реален! Однажды Гарольд начинает слышать голос Карен, рассказывающий о том, что и как ему следует делать.

ШКОЛЬНИК

7.55 , 15.55, 23.55 Программа передач.
8.00 , 16.00, 0.00 Москва на все времена. «Начало Москвы».
8.30 , 16.30, 0.30 **«ПЯТНАДЦАТИЛЕТНИЙ КАПИТАН»**. Х/ф
9.50 , 17.50, 1.50 **«Заяц-портной»**. Мультфильм
10.00 , 18.00, 2.00 Мастерская добрых дел. «Сотворение человека».
10.10 , 18.10, 2.10 Фильм-концерт «Счастливого пути».
10.30 , 18.30, 2.30 **«СВИНАРКА И ПАСТУХ»**. Комедия
11.45 , 19.45, 3.45 Педсовет. Музейная педагогика. «Музей амфор».
12.00 , 20.00, 4.00 Природа и человек. «Коста-Рика. Животный мир Коста-Рики».
12.30 , 20.30, 4.30 Экология литературы. «Альберт Карельский».
13.10 , 21.10, 5.10 **«Дедушка и внучек»**. Мультфильм
13.30 , 21.30, 5.30 Идущие вперед.
14.00 , 22.00, 6.00 **«ПУТЕВКА В ЖИЗНЬ»**. Х/ф
15.30 , 23.30, 7.30 «Семья Петра и Валентины». Док. фильм

ФИЛЬМ ДНЯ

РОССИЯ, 20.20

«КОЛЕЧКО С БИРЮЗОЙ». (Россия, 2008 г.)

Изменит ли что-то случайная встреча спустя много лет? (Наталья СОЛДАТОВА)

Режиссер: Александр Итыгилов.

В ролях: Наталья Солдатова, Андрей Чернышов, Станислав Дужников, Тимофей Криницкий, Екатерина Молоховская.

Мелодрама. 80-е года прошлого века. Получив ранение, офицер Игорь Карташев попадает в военный госпиталь и знакомится с медсестрой Наташей. Между ними вспыхивает чувство, но отношения рушатся так же быстро, как и зародились.

ТВ • СУББОТА, 10 января

ПЕРВЫЙ КАНАЛ

6.00 Новости.
6.10 Фильм **«МАЛЕНЬКАЯ ПРИНЦЕССА»**. Х/ф
8.00 «Служу Отчизне!»
8.30 Мультсериал: **«УМЕЛЕЦ МЭННИ», «ДОБРОЕ УТРО, МИККИ!»**
9.20 «Умницы и умники».
10.00 Новости.
10.10 «Смак».
10.40 «Пока все дома».
11.30 «Фазенда».
12.00 Новости.
12.10 **«ДУРНУШКА»**. Сериал
13.50 **«ТАКСИ 3»**. Х/ф
15.20 **«ОГОНЬ ЛЮБВИ»**. Сериал
16.10 «Давай поженимся!»
17.10 «Федеральный судья».
18.00 Вечерние новости.
18.20 «Пусть говорят».
19.10 **«СЛЕД»**. Сериал
20.00 **«ЖАРКИЙ ЛЕД»**. Сериал
21.00 «Время».
21.15 **«ШИРОКА РЕКА»**. Сериал
22.20 Сериал **«ОСТАТЬСЯ В ЖИВЫХ»**. Сериал
23.10 Фильм **«СНЕЖНЫЕ ПСЫ»**. Х/ф (США – Канада, 2002 г.)
Режиссер: Б. Левант. В ролях: К. Гудинг-мл., Дж. Кобурн, Н. Николс.
Тед – самый богатый дантист в Майами – еще вчера он – молодой, красивый, владеющей стоматологической фирмой и роскошным домом с бассейном, – не знал хлопот. А теперь выяснилось, что он – приемный ребенок в своей семье...
0.50 Фильм **«ЭТО МОГЛО СЛУЧИТЬСЯ С ТОБОЙ»**. Х/ф
2.20 **«ГИНДЕНБУРГ»**. Х/ф
4.20 «Детективы».

РОССИЯ Тула

5.50 Фильм **«ОТПУСК ЗА СВОЙ СЧЕТ»**. Х/ф
8.00 «Сам себе режиссер».
8.45 Утренняя почта.
9.20 **«Серая шейка»**. Мультфильм
9.40 **«Вэлиант. Пернатый спецназ»**. Мультфильм (Великобритания).
11.00 «Вести».
11.10 «Местное время. Вести – Москва». Неделя в городе.
11.50 «Городок».
12.20 «Сто к одному».
13.15 «Последняя роль. Г. Юматов».
14.00 «Вести».
14.20 «Местное время. Вести – Москва».
14.30 Фильм **«ХОРОШО СИДИМ!»** Комедия
15.50 Юбилейный вечер Е. Петросяна «60 лет в обед».
19.00 Сериал **«КАРМЕЛИТА. ЦЫГАНСКАЯ СТРАСТЬ»**. Сериал
20.00 «Вести».
20.20 Фильм **«МЫ СТРАННО ВСТРЕТИЛИСЬ»**. Х/ф
22.00 Фильм **«СКАЛОЛАЗКА И ПОСЛЕДНИЙ ИЗ СЕДЬМОЙ КОЛЫБЕЛИ»**. Х/ф
23.55 Фильм **«РАЗРУШИТЕЛЬ»**. Боевик (США).
1.55 Фильм **«ВЫШИБАЛЫ»**. Триллер (США).
3.30 Сериал **«АНГЕЛЫ В АМЕРИКЕ»**. Сериал (США).

НТВ

5.15 **«ПРИКЛЮЧЕНИЯ ГУЛЛИВЕРА»**. Мультсериал
6.00 Фильм **«СУПЕРМЕН 2»**. Х/ф (США – Великобритания).
8.00 «Сегодня».
8.20 Лотерея «Золотой ключ».
8.45 **«Конек-Горбунок»**. Мультфильм
10.00 «Сегодня».
10.25 «Quattroruote».
11.00 Кулинарный поединок.
12.00 «Квартирный вопрос».
13.00 «Сегодня».
13.25 «Особо опасен!»
13.55 Сериал **«УЛИЦЫ РАЗБИТЫХ ФОНАРЕЙ»**. Сериал
15.55 Хоккей. Матч Звезд КХЛ на Красной площади. Прямая трансляция.
18.00 Сериал **, 19.25 «УЛИЦЫ РАЗБИТЫХ ФОНАРЕЙ»**. Сериал
19.00 «Сегодня».
21.15 Сериал **«АГЕНТ НАЦИОНАЛЬНОЙ БЕЗОПАСНОСТИ»**. Сериал
23.05 Фильм **«ПОЛИЦЕЙСКАЯ АКАДЕМИЯ 7: МИССИЯ В МОСКВЕ»**. Комедия (США).
0.35 Фильм **«КРЕСТОВЫЙ ПОХОД В ДЖИНСАХ»**. Х/ф (Люксембург – Германия – Нидерланды – Бельгия).
2.45 «Дас ист фантастиш».
3.10 Фильм **«НАРУШИТЕЛЬНИЦА»**. Х/ф (Канада – Великобритания).
4.35 Сериал **«ХОЛМ ОДНОГО ДЕРЕВА»**. Сериал (США).
5.10 Сериал **«БЕЗ СЛЕДА 5»**. Сериал (США).

СТС Тула

6.00 Фильм **«ПРЫГАЙ С НАМИ»**. Х/ф (США).
7.40 **«Архангельские новеллы»**. Мультфильм
8.00 **, 8.30 «СМЕШАРИКИ»**. Мультсериал
9.00 «Волшебные часы». Новогоднее шоу «Смешариков».
10.00 **«ТОМ И ДЖЕРРИ»**. Мультсериал
10.15 «Самый умный».
12.00 «Снимите это немедленно!»
13.00 **«КРЯК-БРЯК»**. Мультсериал
14.00 **«КОРОЛЬ ЛЕВ. ТИМОН И ПУМБА»**. Мультсериал
15.00 **«АЛАДДИН»**. Мультсериал
16.00 Городские истории. Лучшее
16.20 Музыка на канале.
16.30 Сериал **, 19.00, 22.50 «6 КАДРОВ»**. Сериал
17.00 «Самый умный». Новогодний парад звезд.
19.15 Фильм **«ВТОРАЯ КНИГА ДЖУНГЛЕЙ. МАУГЛИ И БАЛУ»**. Х/ф (США).
21.00 Фильм **«ЭТО ВСЕ ОНА»**. Х/ф (США, 2000 г.)
Режиссер: Р. Исков. В ролях: Ф. Принц-мл., Р. Ли Кук, М. Лиллард.
Зак и Тэйлор считались лучшей парой в школе. Но теперь это осталось в прошлом. И тогда Зак поспорил с приятелем, что любую дурнушку превратит в королеву выпускного бала. Теперь у Зака есть 5 недель, чтобы сделать это...
23.00 «Хорошие шутки».
1.00 **«РАДИО»**. Х/ф (США).
3.00 Фильм **«ГОРБАТАЯ ГОРА»**. Х/ф (США).
5.20 Музыка на СТС.

КУЛЬТУРА

6.30 Канал «Евроньюс».
10.00 «Новости культуры».
10.20 **, 1.50, 2.50** Программа передач.
10.30 «Глазами клоуна». Эксцентрики.
11.00 **«ДЕЛОВЫЕ ЛЮДИ»**. Х/ф
12.20 «Георгий Вицин». Док. фильм
13.05 «Венеция и ее лагуна». Док. фильм (Германия).
13.25 Фильм **«ДВЕНАДЦАТЬ МЕСЯЦЕВ»**, 2-я серия. Х/ф
14.40 Мультфильмы: **«Мисс Новый год»**, **«Веселая карусель»**.
14.55 «Микрокосмос. Жители травы». Док. фильм (Франция).
16.10 «От первого лица». Док. фильм
16.55 Фильм **«СОЛОМЕННАЯ ШЛЯПКА»**. Х/ф
19.05 «Луи де Фюнес, или Искусство смешить». Док. фильм (Франция).
20.00 Фильм **«У МОРЯ»**. Х/ф (США – Германия – Великобритания).
21.55 «Три звезды в Вене». Оперный гала-концерт.
23.40 «Путешествия Моны Лизы». Док. фильм
0.30 Роковая ночь. Группа «Doors».
1.35 **«Старая пластинка»**. Мультфильм
1.55 «Быстрые ноги, длинные уши: зайцы и кролики». Док. фильм «Манакины – пернатые клоуны Коста-Рики». (Германия).

ТНТ Тула

6.00 Сериал **«НОЙ ЗНАЕТ ВСЕ»**, 8-я серия. Сериал
6.30 Сериал **«НОЙ ЗНАЕТ ВСЕ»**, 9-я серия. Сериал
7.00 **«ДЕТКИ ПОДРОСЛИ»**, 27-я серия. Мультсериал
7.30 **«ПРИКЛЮЧЕНИЯ ДЖИММИ НЕЙТРОНА, МАЛЬЧИКА-ГЕНИЯ»**, 15-я серия. Мультсериал
7.55 **«ПОКЕМОНЫ»** 35-я серия. Мультсериал
8.20 **, 19.30** «Тула. Инструкция по применению». Лучшее
8.40 **, 19.50** Музыка на канале.
9.00 **, 14.40, 21.00, 1.05, 3.10** «Дом 2».
10.00 «Жизнь после славы», 3-я серия. Док. фильм
11.00 Сериал **, 11.30, 18.00, 19.30, 20.00 «СЧАСТЛИВЫ ВМЕСТЕ»**. Сериал
12.00 Сериал **, 12.30, 18.30, 20.30 «УНИВЕР»**. Сериал
13.00 Сериал **, 13.50, 16.00, 16.55 «ОСТАТЬСЯ В ЖИВЫХ»**. Сериал
19.00 Сериал **«ЖЕНСКАЯ ЛИГА: ПАРНИ, ДЕНЬГИ И ЛЮБОВЬ»**. Сериал
22.00 «Комеди Клаб».
23.00 **«НАША RUSSIA»**. Сериал
23.30 **«ЛЮБОВЬ НА РАЙОНЕ»**, 10-я серия. Сериал
0.00 «Смех без правил».
1.30 Фильм **«ВЕРТИСЬ, СТРЕЛЯЙ И БЕГИ!»** Мелодрама (США).

ТВ ЦЕНТР

5.55 Фильм **«ОПАСНО ДЛЯ ЖИЗНИ!»** Х/ф
7.30 «Москва Первопрестольная». Док. фильм
8.05 **«Сказка о царе Салтане»**. Мультфильм
9.00 «Подводная одиссея команды Кусто». Док. сериал (Франция).
9.45 **«Чудо-мороз»**. Мультфильм
9.55 Фильм **«СРЕДИ ДОБРЫХ ЛЮДЕЙ»**. Х/ф
11.30 **, 14.30, 21.00, 23.10** «События».
11.45 **«САЛОН КРАСОТЫ»**. Х/ф
13.25 «Вспоминая Рождество». Док. фильм
14.45 «Смех с доставкой на дом».
15.35 Фильм **«ЧЕРНЫЙ КВАДРАТ»**. Детектив
18.00 «Новые песни в Новом году».
19.00 **«РАЗНЫЕ СУДЬБЫ»**. Х/ф
21.15 «Браво, артист!» З. Гердт.
23.25 Фильм **«ЗОЛОТОЙ ТЕЛЕНОК»**,1-я и 2-я серии. Х/ф
2.40 «Вспоминая Рождество». Док. фильм. Фильм 10.
3.35 Фильм **«АРТИСТ ИЗ КОХАНОВКИ»**. Х/ф
4.50 «Марш-бросок».
5.15 Мультфильмы: **«Аргонавты»**, **«Зайчишка заблудился»**, **«Волшебные очки»**.

БИБИГОН

4.30 Фильм **, 12.45 «КНЯЗЬ УДАЧА АНДРЕЕВИЧ»**. Х/ф
5.45 **, 6.00, 6.35, 7.40, 11.35, 14.50, 16.00** Мультфильм
7.00 «Зарядка с чемпионом».
7.15 **, 16.45, 20.40 «ОГГИ И ТАРАКАНЫ»**. Мультсериал (Франция).
8.30 Сериал **, 15.10, 21.05 «СИБИРОЧКА»**. Сериал
9.20 **«Серая Шейка»**. Мультфильм
9.40 **, 21.50 «Вэлиант. Пернатый спецназ»**. Мультфильм (Великобритания).
10.50 **, 23.40** «Популярная наука». Док. сериал (Великобритания).
12.10 **«Осьминожки»**. Мультфильм
12.20 **, 20.05 «КАСПЕР И ЕГО ДРУЗЬЯ»**. Мультсериал
14.00 Мультфильмы: **«Приключения Мюнхгаузена»**, **«Обезьянки и грабители»**.
15.00 **, 19.20 «Ну, погоди!»** Мультфильм
16.30 **«Дед Мороз и Серый волк»**. Мультфильм
17.05 **«Приключения Мюнхгаузена»**. Мультфильм
17.50 Фильм **«РАДОСТИ И ПЕЧАЛИ МАЛЕНЬКОГО ЛОРДА»**. Х/ф
20.30 «Спокойной ночи, малыши!»
22.55 Мультфильмы: **«Приключения Мюнхгаузена»**, **«Ну, погоди!»**

РЕН ТВ Тула

6.00 Фильм **«А ПОУТРУ ОНИ ПРОСНУЛИСЬ»**. Комедия
7.50 Фильм **«ПРОКЛЯТИЕ ГРОБНИЦЫ ТУТАНХАМОНА»**. Х/ф (США).
11.30 «Шаги к успеху».
12.30 «Дорогая передача».
13.00 Фильм **«БУРЯ СТОЛЕТИЯ»**. Х/ф (США).
17.25 «SMS. Гламур. О'кей». Концерт М. Задорнова.
20.00 Фильм **«ИСТОРИЯ ВЕСЕННЕГО ПРИЗЫВА»**. Комедия (Россия, 2003 г.)
Режиссеры: Р. Новикова, Ю. Музыка. В ролях: А. Семчев, С. Лактюнькин, К. Разумовская.
Чтобы освободить своего парня от армии, Света соблазняет майора военкомата. Иван ни о чем не догадывается и очень хочет служить в десантных войсках.
22.00 «Фантастические истории»: «Ловушки времени. Тайные исчезновения».
23.00 «Очевидец» представляет: самое шокирующее».
0.00 **, 2.10** «Голые и смешные».
0.30 Фильм **«ЭММАНЮЭЛЬ И ИСКУССТВО ЛЮБВИ»**. Х/ф (США – Франция – Ирландия – Голландия).
2.35 Сериал **«ВОЗВРАЩЕНИЕ ТИТАНИКА»**. Сериал
5.20 Ночной музыкальный канал.

ТВ-3

6.00 Фильм **«ДИНОТОПИЯ»**, 5-я и 6-я серии. Х/ф
8.00 Мультфильм.
9.00 Фильм Сказка **«БЕЛОСНЕЖКА»**. (США – Канада – Германия).
11.00 Фильм **«ПОБЕДИТЕЛЬ ДРАКОНА»**. Х/ф (США).
13.00 Фильм **«МИЛЛИОН ЛЕТ ДО НАШЕЙ ЭРЫ»**. Х/ф (Франция).
15.00 «Правда об НЛО: Мексика». Док. фильм
16.00 Сериал **, 3.00 «СЕВЕР ПРОТИВ ЮГА»**, 6-я серия. Сериал
18.00 «Тайные знаки. Кинодрама Виктора Цоя». Док. фильм
19.00 Фильм **«МИЛЛИОН ЛЕТ ДО НАШЕЙ ЭРЫ 2. ЕГО ВЕЛИЧЕСТВО МИНОР»**. Х/ф (Франция).
21.00 «Архивы НЛО: Китай». Док. фильм
22.00 Фильм **«ВЕДЬМАК»**. Х/ф (Польша, 2001 г.)
Режиссер: М. Бродский. В ролях: М. Жебровский, А. Дымна, Е. Вишневска.
Много веков назад люди жили в мире и согласии с гномами и эльфами, с ветрами и дождями. И странствовал по свету одинокий рыцарь Геральт, которого прозвали Ведьмаком, потому что славился он необыкновенной силой...
1.00 Фильм **«САРАНЧА: ВОСЬМАЯ КАЗНЬ»**. Х/ф (США).
5.00 Сериал **«БАЙКИ ИЗ СКЛЕПА»**. Сериал

ДОМАШНИЙ

6.30 **«СМЕШАРИКИ»**. Мультсериал
7.00 Домашние сказки.
7.30 Мультфильмы: **«Умка»**, **«Умка ищет друга»**, **«Конек-горбунок»**.
9.00 Сериал **«ПРОКЛЯТЫЕ КОРОЛИ»**, 1-10-я серии. Сериал (Франция – Италия).
18.30 «Мать и дочь». Татьяна и Екатерина Догилевы.
19.30 Сериал **«КОРОЛЕК – ПТИЧКА ПЕВЧАЯ»**, 6-я серия. Сериал (Турция).
20.30 Сериал **«КТО В ДОМЕ ХОЗЯИН?»** Сериал
21.00 Фильм **«БАЛАМУТ»**. Комедия (к/ст им. М. Горького, 1976 г.)
Режиссер: В. Роговой. В ролях: В. Андреев, Н. Казначеева, Н. Денисов.
Петр Горохов приехал из деревни в Москву поступать в институт. Экзамены он сдавал трудно, но всегда выручали случай и находчивость. Поступив, Петр отстаивал свои принципы до упора, за что и прозван был баламутом...
23.00 Сериал **«МОЯ ЖЕНА МЕНЯ ПРИВОРОЖИЛА»**. Сериал (США).
23.30 **«ИНДОКИТАЙ»**. Мелодрама (Франция – Вьетнам).
2.20 Фильм Вестерн **«ИСКАТЕЛИ»**. (США).
4.20 Музыка.

ДОМ КИНО

4.00 Фильм **«СЛУЖЕБНЫЙ РОМАН»**. Комедия
6.40 Фильм Кинороман **«ОРУЖИЕ ЗЕВСА»**.
12.55 Фильм **«БРОНЗОВАЯ ПТИЦА»**. Х/ф
16.10 Фильм **«СНЕГУРОЧКУ ВЫЗЫВАЛИ?»** Мелодрама
17.15 Фильм Муз. комедия **«ДЖЕК ВОСЬМЕРКИН – «АМЕРИКАНЕЦ»**.
20.30 **«ДЕВЧАТА»**. Комедия
22.05 «Киношники».
22.15 Фильм **«ОБЫКНОВЕННОЕ ЧУДО»**. Мюзикл («Мосфильм», 1978 г.)
Режиссер: М. Захаров. В ролях: О. Янковский, В. Ларионов, Ю. Соломин.
Пришло время – и волшебник женился, остепенился. Но однажды, встретив в лесу медведя, взял и превратил его в прекрасного юношу, поставив условие, что тот снова станет медведем, если его поцелует принцесса.
0.35 Фильм **«ЭТА ВЕСЕЛАЯ ПЛАНЕТА»**. Комедия
2.05 Фильм **«ИСТОРИЯ АСИ КЛЯЧИНОЙ, КОТОРАЯ ЛЮБИЛА, ДА НЕ ВЫШЛА ЗАМУЖ»**. Х/ф
3.40 **«САМОГОНЩИКИ»**. Х/ф

LIFE

6.35 **, 7.30, 8.15, 11.00, 11.30, 15.05, 15.30, 16.25, 19.05, 19.30, 20.20, 22.00, 23.10, 23.30** Музыка.
6.40 «Богатые и знаменитые». «Джони Депп».
6.45 **, 8.00, 15.10, 19.15, 23.20** Мультфильм.
7.05 «Небо в алмазах».
7.35 **, 9.35, 11.35, 13.30, 15.35, 17.35, 19.35, 21.35, 23.35** TV-shop.
8.25 **, 15.25, 19.10, 20.25** «Богатые и знаменитые».
8.30 «Живые пейзажи». «Бали».
8.35 Концерт «David Bowie «Reality».
10.00 **«ВОЛЬНЫЙ ВЕТЕР»**. Х/ф
11.05 «Живая планета». «Обольщение».
11.10 «Отчего и почему».
12.00 «Герои джаза».
12.25 **, 13.55 «КАНИКУЛЫ ПЕТРОВА И ВАСЕЧКИНА, ОБЫКНОВЕННЫЕ И НЕВЕРОЯТНЫЕ»**. Х/ф
16.00 «Герои джаза». «Вес Монтгомери».
16.30 **, 18.00 «БЕЗЫМЯННАЯ ЗВЕЗДА»**. Х/ф
20.00 Мультфильм.
20.30 «Живая планета». «Муравьи».
20.35 Концерт «Eric Clapton в Калифорнии».
22.05 **«ВОЛЬНЫЙ ВЕТЕР»**, 2-я серия. Х/ф
23.15 «Михаэль Шумахер – красный барон». «История «Ferrari».

NATIONAL GEOGRAPHIC

6.00 Веселая наука, ч. 5.
6.30 Я не знал этого, ч. 5.
7.00 С точки зрения науки: Морская бездна: последний рубеж.
8.00 Калахари: затопленная пустыня.
9.00 Город собак: Жертва урагана.
10.00 Голодное нападение!
11.00 Битва за буйволов.
12.00 Калахари: земля великой жажды.
13.00 Реальность или фантастика?: Код да Винчи.
14.00 На волосок от смерти: Пораженный молнией.
15.00 Все о медведях.
16.00 Звери-титаны.
17.00 В Запретном городе: Тайны.
18.00 Мир хищников: Большая белая акула.
19.00 Суперсооружения древности: Колизей.
20.00 Затерянная могила Ирода.
21.00 **, 2.00** Неизвестный Китай: Дамба «Три ущелья».
22.00 **, 3.00** Мегазаводы: БМВ.
23.00 **, 4.00** Мегазаводы: Корвет.
0.00 **, 5.00** Мегазаводы: Феррари.
1.00 Взгляд изнутри: Неделя скорости.

EXPLORER

7.00 **, 13.00** «Загадка ДНК: поиски Адама». Док. фильм (Великобритания).
8.00 **, 14.00** «Из крайности в крайность». Док. сериал (Великобритания).
9.00 **, 15.00** «Мегамашины». Док. сериал (США).
10.00 **, 10.30, 16.00** «Бокс «белых воротничков». Док. сериал (Великобритания).
11.00 **, 17.00** «Супер Максимум». Док. сериал (Австралия).
11.30 **, 17.30** «Охотники за похитителями скота». Док. сериал (Австралия).
12.00 **, 18.00** «Чудеса тюнинга». Док. сериал (США).
12.30 **, 18.30** «Эд к вылету готов!» Док. сериал (Канада).
16.30 «Бокс «белых воротничков». Док. сериал (Великобритания).
19.00 «Подопытный кролик». Док. сериал (Канада).
19.30 «Немыслимые изобретения». Док. сериал (Канада).
20.00 «Доля секунды». Док. сериал (США).
21.00 «Авантюра гаечного ключа». Док. сериал (США).
22.00 «Автогонщик». Док. сериал (США).
22.30 «Элита мирового футбола». Док. фильм (США).
23.00 «Пытка: Грязный бизнес». Док. фильм (Великобритания).
0.00 «Звезды интермедий: реальная история». Док. фильм (Канада).

DISCOVERY

6.00 **, 12.50, 2.50** Discovery: Проект земля: Голодный океан.
6.55 **, 13.45** Мегастройки: Ледовая гостиница.
7.50 Как это работает.
8.45 **, 15.35, 3.45** В мире машин: Краны.
9.10 **, 17.00** Оружие будущего: Невидимка.
10.05 **, 18.00** Искривление времени, 11-я серия.
10.35 **, 18.30** Искривление времени, 3-я серия.
11.00 Головоломы, 6-я серия.
11.55 Пятая передача.
14.40 Открыть неизвестное с Джошем Бернштейном: Марс.
16.00 **, 1.55** Рухлядь? Нет, машина!, 7-я серия.
16.30 **, 2.20** Рухлядь? Нет, машина!, 8-я серия.
19.00 Американские колымаги: Bonneville Racer, ч. 3.
20.00 **, 4.10** Автомастерские: Гангстерский автомобиль для Мартина Кемпа, ч. 1.
21.00 **, 5.05** Американский чоппер: Мотоцикл для Klipsch.
22.00 Короли форсажа, 1-я серия.
23.00 Тайны боевых искусств: Гонконг.
0.00 В погоне за ураганом, 4-я серия.
1.00 Настоящие герои: Переворот катамарана.
1.25 Чудом спасшиеся – крутые съемки: Срочное приземление.

ANIMAL PLANET

6.00 **, 11.00** Ветеринарная скорая помощь.
7.00 Полиция Хьюстона – отдел по защите животных: Жаждущие справедливости.
8.00 Полиция Хьюстона – отдел по защите животных: Дикая стая.
9.00 Самые забавные животные планеты, 1-я серия.
10.00 СОС дикой природы.
12.00 Экватор: Мощь океана.
13.00 Экватор: Борьба за свет.
14.00 Экватор: Солнечные реки.
15.00 Экватор: Рифы изобилия.
16.00 Экватор: Парадокс Анд.
17.00 Экватор: Меняющийся мир.
18.00 Заповедник: Дикие обитатели западного побережья.
19.00 **, 1.00** Экстремалы: Приступы ярости.
20.00 **, 2.00** На дне бездны: Намибия.
20.30 **, 2.30** На дне бездны: Борнео.
21.00 **, 3.00** Остин Стивенс: Самые опасные: В поисках питона-людоеда.
22.00 **, 4.00** Добыча хищника: Скорость.
22.30 **, 4.30** Добыча хищника: Шестое чувство.
23.00 **, 5.00** Полиция Хьюстона – отдел по защите животных: Грязная работа.
0.00 Полиция Хьюстона – отдел по защите животных: Кладбищенская ферма.

TRAVEL CHANNEL

2.00 Лучшие в мире путешествия на мотоцикле. На юге США.
3.00 **, 6.30** Антарктида.
3.30 Лыжный мир.
4.00 Мировая одиссея Джулиана и Камиллы. Лаос.
5.00 **, 16.00** Хроники парусника.
6.00 Лыжный мир.
7.00 **, 1.00** Рабочий отпуск.
8.00 **, 17.00, 0.00** Всемирный путешественник. Лас-Вегас.
9.00 Далекие берега. Стромболи.
9.30 Далекие берега. Сиракуза и Южная Италия.
10.00 Сафари для бабушек.
10.30 Бывалый путешественник.
11.00 Навстречу искусству.
11.30 Путешествия по местам виноделия – Испания и Португалия. Рибера-дель-Дуэро.
12.00 Путешествие со вкусом.
12.30 Вкус Перу. Джунгли.
13.00 **, 20.00** Планета еды. Специи.
14.00 Квинтэссенция. Стокгольм.
14.30 Бушующая планета. Торнадо.
15.00 **, 21.00** Рабочий отпуск. Турция.
18.00 Лучшие пляжи.
19.00 Сафари для бабушек. Польша: Варшава и Краков.
19.30 Скоро открытие. Филадельфия – «Waterworks».
22.00 Парад роз.
23.00 Лыжный мир. Вербье (Швейцария) и Уистлер (Канада).
23.30 Путешествуйте сегодня. Январь.

Телепрограмма на неделю предоставлена ЗАО «Сервис-ТВ» и телеканалами. В программе возможны изменения по не зависящим от редакции причинам.

РОССИЯ-СПОРТ

4.00 Баскетбол. NBA. «Кливленд» – «Бостон».
6.45 , **9.00, 12.40, 16.40, 20.50, 0.15** «Вести-спорт».
7.00 «Зарядка с чемпионом».
7.15 **«ОГГИ И ТАРАКАНЫ»**. Мультсериал (Франция).
7.40 Мультфильмы: **«Приключения Мюнхгаузена»**, **«Чертенок №13»**.
8.35 Скелетон. Кубок мира. Мужчины.
9.10 , **21.10** «Вести-спорт. Местное время».
9.15 «Летопись спорта».
9.45 «Будь здоров!»
10.20 «Хоккей России».
11.25 , **12.55** Бобслей. Кубок мира. Мужчины. Двойки.
13.55 , **1.25** Автоспорт. «Дакар – 2009. Аргентина – Чили».
14.30 Самый сильный человек. Командный ЧМ по силовому экстриму в парах.
15.35 Конькобежный спорт. ЧЕ. Трансляция из Нидерландов.
16.55 Баскетбол. Чемпионат России. Мужчины. «Триумф» (МО) – УНИКС (Казань).
18.45 Конькобежный спорт. ЧЕ. Мужчины. 1500 м.
19.15 Биатлон. Кубок мира. Спринт. Мужчины.
21.15 Кубок мира по полетам на лыжах. Трансляция из Австрии.
23.10 Конькобежный спорт. ЧЕ. Женщины. 3000 м.
0.25 Бобслей. Кубок мира. Женщины.
2.05 Биатлон. Кубок мира. Спринт. Мужчины.
3.55 Бобслей. Кубок мира. Мужчины. Двойки.

ПЯТЫЙ КАНАЛ

7.00 «Цирк «Солстром». Док. сериал
8.00 Мультфильмы: **«Баба Яга против»**, **«Вовка в тридевятом царстве»**.
8.50 «Клуб знаменитых хулиганов».
9.30 **«СТАРШЕКЛАССНИКИ 3»**. Сериал
10.35 Ток-шоу «В нашу гавань заходили корабли…»
11.40 «Личные вещи».
12.30 «К доске».
13.20 Ток-шоу «Жизнь как жизнь».
14.10 «Еще про навороты Джеймса Бонда». Док. фильм
15.05 **«ЖИВИ И ДАЙ УМЕРЕТЬ»**. Боевик (Великобритания).
17.30 «Прогресс».
18.30 «Сейчас».
18.45 **«ЛЮБОВЬ ЕЩЕ БЫТЬ МОЖЕТ…»** Мелодрама (Россия).
20.25 **«ЛЬВИНАЯ ДОЛЯ»**. Боевик (Россия).
22.35 **«МОЛОДОЙ ШЕРЛОК ХОЛМС»**. Детектив (США – Великобритания).
0.45 **«КАК УБИТЬ СВОЮ ЖЕНУ»**. Комедия (США).
3.05 **«ПИНК ФЛОЙД. СТЕНА»**. Мюзикл (Великобритания).
5.00 **«НУ ПОГОДИ»**. Мультсе-

ЗВЕЗДА

6.00 **«ДЕРЕВНЯ УТКА»**. Х/ф
7.45 **«МАРИЯ, МИРАБЕЛЛА»**. Х/ф (СССР – Румыния).
9.00 «Животные-изобретатели». Док. сериал
10.00 «Служу России».
10.55 «Товарищ командир».
11.25 **«СТАРИКИ-РАЗБОЙНИКИ»**. Х/ф
13.00 , **18.00** Новости.
13.15 **«ДЕСЯТЬ НЕГРИТЯТ»**. Х/ф
15.35 «Большой репортаж».
16.20 **«КТО ПРИХОДИТ В ЗИМНИЙ ВЕЧЕР»**. Х/ф
18.15 «Животные на съемочной площадке». Док. сериал
18.45 Мультфильм.
19.40 **«ПОБЕГ»**. Х/ф (Франция, 1978 г.)
Режиссер: Ж. Ури. В ролях: П. Ришар, В. Лану.
Ошибочно приговоренный к смерти Голар совершает побег и просит помощи у своего адвоката Дюрока. Им приходится пережить много приключений, пока Дюроку не удается добиться для своего клиента помилования.
21.25 **«СОЛОМЕННАЯ ШЛЯПКА»**. Х/ф
23.40 **«ВНИМАНИЕ! ВСЕМ ПОСТАМ…»** Х/ф
1.05 Чемпионат России по мини-футболу. Суперлига. 12-й тур.
2.35 **«ОТКРОЙТЕ, ПОЛИЦИЯ 2»**. Х/ф (Франция).
4.35 **«АР-ХИ-МЕ-ДЫ!»** Х/ф

ДЕТСКИЙ КАНАЛ

0.00 **«Ночь перед Рождеством в мультяшном городе»**. Мультфильм (США).
0.45 , **2.15, 3.20, 5.15, 5.50, 6.35, 9.25, 12.25, 14.25, 15.25, 17.25, 17.50, 18.10, 20.05, 21.20, 23.15, 23.50** Мультфильм.
0.55 , **2.10, 6.55, 9.55, 11.50, 15.55, 17.05, 18.55, 21.55** «100 бутербродов».
1.00 **«ЛАБАКАН»**. Х/ф (Чехия).
2.30 , **8.35, 14.35, 20.30** **«КЛИФФОРД»**. Мультсериал (США).
3.00 , **9.00, 15.00, 21.00** **«ЗОЛУШКА»**. Мультсериал (Италия).
4.00 , **22.00** **«ВЕСЕЛОЕ СНОВИДЕНИЕ, ИЛИ СМЕХ И СЛЕЗЫ»**, 2-я серия. Х/ф
5.00 , **11.10, 17.10, 23.00** **«ПРИКЛЮЧЕНИЯ НЕЗНАЙКИ И ЕГО ДРУЗЕЙ»**. Мультсериал
5.30 , **11.30, 17.30, 23.30** **«ЧЕРЕПАШКИ-НИНДЗЯ»**. Мультсериал (США).
6.10 **«Рождественские превращения»**. Мультфильм (США).
7.00 **«О РАССЕЯННОМ ЧЕРНОКНИЖНИКЕ»**. Х/ф (Чехия).
10.00 **«Рождественское желание Гадкого Утенка»**. Мультфильм (США).
11.55 «Рукастики».
13.00 **«БИЗОН»**. Х/ф (Чехия).
16.00 **«УМНЫЕ ВЕЩИ»**, 1-я серия. Х/ф
18.00 «Веселые шнурки».
19.00 **«КАНИКУЛЫ ПЕТРОВА И ВАСЕЧКИНА»**, 1-я серия. Х/ф

ДЕТСКИЙ МИР

6.00 , **10.00, 14.00** **«Рождественские сказки»**. Мультфильм
7.20 , **11.20, 15.20** **«ЧЕБУРАШКА»**. Мультсериал. Фильм 2. Лучший друг Гены – Чебурашка, найденный в коробке с апельсинами, привезенной в один очень большой город. Вместе они ищут друзей, в числе которых лев Чандр и пионерка Галя, и помогают другим персонажам. М/ф **«Пес и кот»**.
8.00 , **12.00** **«ЧЕРЕПАШКА-ГЕРОЙ»**. Мультсериал. М/ф **«Веселая карусель»** №27.
9.00 , **13.00** **«ЗОЛУШКА»**. Мультсериал. М/ф **«Последние волшебники»**.
16.00 **«ШАПОКЛЯК»**. Мультсериал. Фильм 3. М/ф: **«Варежка»**, **«Уступите мне дорогу»**, **«Мимолетности»**.
17.00 Мультфильм: **«Палка-выручалка»**. **«Хитрая ворона»**, **«Четыре монеты»**, **«Кострома»**.
18.00 **«ЧЕРЕПАШКА-ГЕРОЙ»**. Мультсериал. М/ф **«Одна лошадка белая»**.
19.00 **«ЗОЛУШКА»**. Мультсериал

МИР

5.55 Афиша.
6.00 , **12.00, 16.20, 1.30** «Деревня дураков».
6.30 , **14.30** **«Легенда об Атлантиде»**. Мультфильм
7.30 , **15.30** **«ЛЭССИ И РЕНДЖЕР КОРРИ»**. Сериал
8.00 **«ЧАСЫ КАПИТАНА ЭНРИКО»**. Х/ф
10.00 , **20.30** «Слово за слово».
11.00 , **19.30** **«ПРИКЛЮЧЕНИЯ МАГА»**. Сериал
12.30 , **23.30** **«ВАРВАРА-КРАСА, ДЛИННАЯ КОСА»**. Х/ф
16.00 , **19.00** Новости Содружества.
16.55 «Билет на сегодня».
17.00 , **2.00** **«ГРЕЧЕСКИЕ КАНИКУЛЫ»**. Х/ф
19.20 Новости Содружества. Культура.
21.30 , **4.00** **«ЧЕТЫРЕ КОМНАТЫ»**. Х/ф (США, 1995 г.)
Режиссеры: Р. Родригес, К. Тарантино. В ролях: А. Бандерас, Мадонна, К. Тарантино, Б. Уиллис.
Коридорный, вышедший на работу накануне Нового года, попадает на шабаш ведьм, где чуть не погибает от руки ревнивого мужа, еле уносит ноги от детишек гангстера и участвует в странном пари эксцентричных господ.

7-ТВ

5.00 Только не это!
5.15 Экстрим: начало века.
5.45 Мир свободного спорта.
6.15 Академия нахлыста.
6.30 Rally Action.
7.00 , **11.00, 14.30** Картинг.
7.15 Спорт собак.
7.30 Вокруг света на фрегате «Паллада».
7.45 , **11.45, 22.30** Настольный хоккей.
8.00 , **21.00** Настольный футбол.
8.15 , **15.15** Свободный полет.
8.30 , **14.45** Game Sport.
8.45 , **15.00** Киберспорт.
9.00 Formula Drift.
10.00 , **13.45, 17.30** Диалоги о рыбалке. Классика.
10.15 , **18.00** Клуб покорителей пространства.
10.30 , **13.00, 18.30** Wrestling: опасная зона.
11.15 , **18.15, 21.15** NBA Live!
11.30 , **16.15, 20.45** NHL. Обзор.
12.00 , **21.30** Классика: NHL.
13.30 Овердрайв.
14.00 , **20.30** Охота в Новом Свете.
14.15 , **17.15** Off-Road Drive.
15.30 , **19.45** KOTV: классика бокса.
16.30 Пул.
17.45 Планета рыбака.
19.00 Слэмбол.
22.45 , **0.40** Outrageous and Courageous.
23.00 Сноуборд. Мировой тур TTR.
1.00 «Ночной выигрыш».
2.00 , **3.00** Спортмания.

ДТВ

6.00 , **3.20** «Клуб детективов».
6.55 «Музыка».
7.00 «Тысяча мелочей».
8.00 **«ГОСПОЖА МЕТЕЛИЦА»**. Х/ф
9.00 **«НОВЫЕ ПРИКЛЮЧЕНИЯ КАПИТАНА ВРУНГЕЛЯ»**. Х/ф
10.30 , **10.45, 12.00** Мультфильм.
11.00 , **11.30** «Самое смешное видео».
12.10 , **13.30** **«СОЛОМЕННАЯ ШЛЯПКА»**. Х/ф («Ленфильм», 1974 г.)
Режиссер: Л. Квинихидзе. В ролях: А. Миронов, Л. Гурченко, В. Стржельчик.
Герой должен жениться. Но вместо этого ищет соломенную шляпку вспыльчивой леди, которую съела его лошадь. Время на исходе, однако поиски не увенчаются успехом...
14.45 **«БУДЬТЕ МОИМ МУЖЕМ»**. Х/ф
16.20 , **17.20, 18.15, 19.10, 20.00** «Судебные страсти».
21.00 **«ОСЕННИЙ МАРАФОН»**. Х/ф
23.00 , **23.30, 0.00** «Голые и смешные 3».
0.30 , **1.00** **«ПЛЕЙБОЙ ИЗ КАЛИФОРНИИ»**. Сериал
1.30 **«ДВОЙНАЯ РОКИРОВКА 3»**. Х/ф

TV-1000

4.00 , **22.00** **«ЗАЛОЖНИК»**. Триллер (США – Германия).
6.00 **«ВИРТУОЗ»**. Триллер (США).
8.00 **«ДОБЕЙСЯ УСПЕХА СНОВА»**. Комедия (США).
10.00 **«ИИСУС ХРИСТОС – СУПЕРЗВЕЗДА»**. Мюзикл (США).
11.50 **«МОДИЛЬЯНИ»**. Драма (США– Германия).
14.00 **«БОГУС»**. Комедия (США).
16.00 **«ВИЗИТ ОРКЕСТРА»**. Трагикомедия (Израиль – Франция).
17.30 **«РЭЙ»**. Драма(США).
20.00 **«ПОВОРОТ»**. Драма (США, 1997 г.)
Режиссер: О. Стоун. В ролях: Ш. Пенн, Дж. Лопес, Н. Нолти.
Когда машина Бобби Купера сломалась в пустыне штата Аризона, он понял, что попал в ловушку. Ему удалось уйти от бандитов, которые отрезали ему два пальца и пообещали действовать в том же духе, если он не вернет денежный долг.
0.00 **«В ШОУ ТОЛЬКО ДЕВУШКИ»**. Комедия (США).
2.00 **«БАЛ МОНСТРОВ»**. Драма

HALLMARK

1.30 **«ДИНАСТИЯ: ЗА КУЛИСАМИ СЕКСА, АЛЧНОСТИ И ИНТРИГ»**. Х/ф
3.00 , **18.30** **«ИСЧЕЗНОВЕНИЕ»**. Х/ф (США).
4.30 **«ЖЕРЕБЕНОК»**. Драма
6.00 **«ОШЕЛОМЛЕННЫЕ СВАДЬБАМИ»**. Комедия
8.00 **«ПРИЮТ ДЛЯ ЭННИ»**. Х/ф (США).
9.45 **«ОБЫКНОВЕННЫЕ ЧУДЕСА»**. Х/ф (США).
11.30 **«10.5 БАЛЛОВ: АПОКАЛИПСИС»**. Х/ф, ч. 1. (США).
13.15 **«ПРОЗРЕНИЕ»**. Х/ф (США).
15.00 **«ТОЛЬКО ТЫ И Я»**. Х/ф (США).
16.45 **«ВОЙНА ФОЙЛА 3»**. Сериал, ч. 2. (Великобритания).
20.15 **«ГЕРКУЛЕС»**. Х/ф, ч. 1.
22.00 **«РИМСКАЯ ВЕСНА МИССИС СТОУН»**. Х/ф (США, 2002 г.)
Режиссер: Р. Экерман. В ролях: Э. Бэнкрофт, М. Брукс.
Овдовевшая и постаревшая звезда Карен уходит на более перспективную работу в Риме. Но все не так красочно, как ей кажется. Под пленкой «любви» ее нового друга она находит неискренние отношения и зависимость от денег.

XXI ВЕК

10.00 , **18.00, 2.00** **«ПРИКЛЮЧЕНИЯ МОРТАДЕЛО И ФИЛИМОНА»**. Комедия (Испания).
11.50 , **19.50, 3.50** **«ДЕПРЕССИЯ»**, 1-я серия. Драма (Латвия).
13.20 , **21.20, 5.20** **«ОЧЕРЕДНОЙ ПЕРЕЕЗД ЭДА»**. Комедия (США).
14.50 , **22.50, 6.50** **«ЧУЖАЯ КРОВЬ»**. Триллер (США – Канада).
16.30 , **0.30, 8.30** **«ОПЕРАТОР СМЕРТИ»**. Драма (Франция).

ТДК

7.00 , **14.00** Дом живых историй.
7.28 , **10.49, 11.49, 12.49, 13.49, 16.49, 17.49, 18.49, 19.49** Музыка на канале.
8.05 , **15.00** Все лучшее для Вас.
8.35 , **11.00, 18.00** Красотка.
9.00 С добрым утром, Любимая!
10.00 , **17.00** Истории успеха.
12.00 Наши дети.
13.00 , **19.00** Ваш доктор.
14.31 , **23.30** **«ГВАДЕЛУПЕ»**. Сериал
16.00 Твой дом.
20.00 Зеркало жизни.
21.00 Ваш личный психолог.
22.00 Сексуальная революция.
23.00 Красота и здоровье.

ШКОЛЬНИК

7.55 , **15.55, 23.55** Программа передач.
8.00 , **16.00, 0.00** Москвоведение. «Музей археологии Москвы», ч. 1.
8.30 , **16.30, 0.30** Детская страничка. «Утренняя разминка-зарядка «Вместе веселей». Мультфильм **«Волшебная флейта»**.
9.15 , **17.15, 1.15** Готовим вместе (Н. Новгород). «Полезные сладости».
9.30 , **17.30, 1.30** Судьбы солдатские. «Н.Г. Орлов».
10.00 , **18.00, 2.00** Белая смерть. «Киллер».
10.15 , **18.15, 2.15** Педсовет. Профессии. «Дрессировщик».
10.30 , **18.30, 2.30** **«МАШЕНЬКА»**. Х/ф
11.45 , **19.45, 3.45** Мультфильмы: **«Сказка о царе Салтане»**, **«Кукушка и Скворец»**.
12.30 , **20.30, 4.30** Маркиза.
13.30 , **21.30, 5.30** Экология литературы. «Альберт Карельский».
14.10 , **22.10, 6.10** **«Песенка радости»**. Мультфильм
14.30 , **22.30, 6.30** **«ОДНАЖДЫ ЛЕТОМ»**. Комедия
15.45 , **23.45, 7.45** «Фунафути». Док. фильм

EUROSPORT

10.30 , **13.15** Биатлон. Кубок мира в Германии. Женщины. Спринт.
11.15 , **14.15, 15.15** Горные лыжи. Кубок мира в Словении. Женщины. Мужчины. Слалом-гигант.
16.00 Прыжки на лыжах с трамплина. Кубок мира в Германии.
17.45 Лыжное двоеборье. Кубок мира в Италии. 10 км. Масс-старт.
19.15 Биатлон. Кубок мира в Германии. Мужчины. Спринт.
20.45 Теннис. Турнир ATP в Катаре (Доха). Финал.
22.30 Дартс. ЧМ в Великобритании. 1/2 финала.
1.00 , **3.30** Ралли. Ралли-рейд. Дакар. День отдыха.
1.30 Боевые искусства. Бойцовский клуб. Финал. Токио.

EURONEWS

8.00 – **3.30** Новости в уикэнд. Каждые 30 минут.
8.17 , **13.47, 15.47, 19.47, 21.47, 23.47, 3.17** Ле маг.
8.47 , **12.47, 14.47, 16.47, 20.47, 1.47** Европейский обзор.
9.47 , **15.17, 18.47, 21.17, 0.17, 3.47** Европейцы.
10.47 , **16.17, 17.47, 20.17, 0.47** Вспоминая прошлое.
11.47 , **19.17, 22.47, 1.17, 2.47** Обзор экономики.
13.17 , **17.17, 22.17, 2.17** Синема.

РБК

6.00 – **5.30** Новости. Каждые 30 минут.
6.05 , **7.05** Рынки.
6.10 , **21.05** Интрига года.
6.35 Сфера интересов.
7.10 Наши деньги.
7.35 Диалог.
8.05 , **12.05, 16.20, 3.10, 4.20, 5.50** Отдых и туризм.
8.10 , **12.10, 18.10, 3.05, 5.20** Азбука инвестора.
8.20 , **3.20** В фокусе.
9.05 Рынки.
9.35 , **11.45, 15.50, 20.05, 22.35, 0.50, 4.15, 5.15** Звездная пыль.
9.45 Адреналин.
10.05 Зарубежный бизнес.
10.35 Отдых и туризм. Австралия.
11.05 Наши деньги.
11.35 Салон. Такой русский ампир.
12.20 В фокусе.
13.05 Диалог.
13.35 Компании. Итоги года 2008.
14.05 Отдых и туризм. Бразилия.
14.35 Наши деньги.
15.05 Сфера интересов.
15.35 Салон.
16.05 Адреналин. Властители льда.
16.35 , **2.35** Рынки.
17.05 Отдых и туризм. Гималаи.
17.35 Диалог.
18.20 В фокусе.
19.05 Сфера интересов.
19.35 Наши деньги.
20.15 Салон. Осколок империи.
20.35 Отдых и туризм. Швеция.
21.35 Диалог.
22.05 Наши деньги.
22.45 Адреналин. Следы на снегу.
23.05 Сфера интересов.

МТВ

6.00 , **5.00** MTV.ru.
7.00 Стерео-утро. The Best.
10.45 «Уроки выживания Пэрис Хилтон».
11.10 Звездная жизнь владельцев самой дорогой недвижимости.
12.00 «News блок. Итоги года».
12.30 Икона видеоигр: «Mercenaries 2: World in Flames».
13.00 Тачку на прокачку.
13.25 «10 фильмов для восходящих крутышек».
14.25 **«СУПЕРЗВЕЗДА»**. Х/ф
16.30 Обыск и свидание.
17.00 Следующий.
17.25 По домам.
18.00 «13 злобных зрителей».
19.00 Церемония года: Russia Music Awards-2008.
22.00 Звезды на ладони.
23.30 Южный парк.
23.55 MTV Live: Elton John.
0.25 Ностальжи-Party.
1.25 MTV-Chillout.

ТЕЛЕКЛУБ

20.00 **«ТАКСИСТКА 2»**.
21.00 **«ТЕЛОХРАНИТЕЛЬ»**.
22.00 **«КРОТ»**.
23.00 **«КОНЕЦ ОПЕРАЦИИ «РЕЗИДЕНТ»**.
0.30 **«КОНЕЦ ОПЕРАЦИИ «РЕЗИДЕНТ»**.
2.00 **«ТАКСИСТКА 2»**.

Муз-ТВ

5.00 , **8.30, 15.15** «Муз-ТВ хит».
7.30 , **10.30, 14.50** «Наше».
8.15 , **22.45, 4.30** «Smesh.no».
11.15 , **19.00** «Мобильные блондинки».
12.00 «Блондинка в шоколаде».
12.30 «Туба-туба».
12.50 , **21.45** «Золото».
13.15 , **20.15** «Игого».
13.30 «Zoom».
14.00 , **16.00, 22.15** «Ближе к звездам».
16.30 , **0.30** Звезды зажигают.
17.30 , **23.30** «Страшно красивые».
18.30 «FAQ».
19.45 Лучшие мультфильмы.
20.30 «Звезды под прицелом».
21.30 «Отчаянные домохозяйки в большом городе».
23.00 «Азбука секса».

MEZZO

6.00 , **13.30** Дивертимеццо.
10.00 Знакомая мелодия: Ариэль Бюто и Филипп Кассар.
10.30 Музыкант и его тень. Т. Беллаиш.
11.30 «Соловей». Кристиан Шоде.
12.20 «Соловей»: за сценой ESTI.
17.00 Произведения Моцарта и Рахманинова.
18.35 Концерт для ф-но с оркестром (Шуман).
20.10 Музыка Шопена в исполнении Финьина Коллинза (ф-но).
20.30 «Кадм и Гермиона», опера Жана-Батиста Люлли.
22.35 Выступает ансамбль «Лез Ар Флориссан».

ФИЛЬМ ДНЯ

ПЕРВЫЙ, 23.10

«СНЕЖНЫЕ ПСЫ». (США – Канада, 2002 г.)

Такое вот наследство – свора собачек с неслабой родословной.

Режиссер: Брайан Левант.

В ролях: Кьюба Гудинг мл., Джеймс Коберн, Джоэнна Бэкэлсо, Нишелль Николс, М. Эммет Уолш.

Комедия. Тед Брукс — самый известный дантист в Майами. Работа идет полным ходом, желать молодому парню, кажется, нечего. Но однажды он получает уведомление о том, что какая-то женщина по имени Люси включила его в свое предсмертное завещание.

ТВ • ВОСКРЕСЕНЬЕ, 11 января

ПЕРВЫЙ КАНАЛ

5.00 Новости.
5.05 «Доброе утро!»
9.00 Новости.
9.20 «Малахов +».
10.20 «Модный приговор».
11.20 «Контрольная закупка».
12.00 Новости.
12.20 Сериал **«АГЕНТ НАЦИОНАЛЬНОЙ БЕЗОПАСНОСТИ»**. Сериал
13.20 «Детективы».
14.00 Другие новости.
14.20 «Понять. Простить».
15.00 Новости.
15.20 **«ОГОНЬ ЛЮБВИ»**. Сериал
16.10 «Давай поженимся!»
17.10 «Федеральный судья».
18.00 Вечерние новости.
18.20 «Жди меня».
19.10 **«СЛЕД»**. Сериал
20.00 **«ЖАРКИЙ ЛЕД»**. Сериал
21.00 «Время».
21.30 **«ШИРОКА РЕКА»**. Сериал
22.30 Сериал **«ОСТАТЬСЯ В ЖИВЫХ»**. Сериал
23.30 Ночные новости.
23.50 Фильм **«ПОРТНОЙ ИЗ ПАНАМЫ»**. Х/ф (США – Ирландия, 2001 г.)
Режиссер: Дж. Бурман. В ролях: П. Броснан, Дж. Ли Кертис, Дж. Раш.
Секретный агент британской разведки Энди подвержен двум неизменным страстям своей профессии – одержимости риском и чужими женами. На этот раз он оказался в центре политической интриги вокруг судьбы Панамского канала.
1.40 **«ИГРЫ»**. Х/ф
3.00 Новости.
3.05 **«ИГРЫ»**. Х/ф
3.20 **«АКУЛА»**. Сериал

РОССИЯ Тула

5.00 Доброе утро, Россия!
8.55 Фильм **«СКАЛОЛАЗКА И ПОСЛЕДНИЙ ИЗ СЕДЬМОЙ КОЛЫБЕЛИ»**. Х/ф
10.45 «Вести. Дежурная часть».
11.00 «Вести».
11.30 «Местное время. Вести – Москва».
11.50 **«Замок лгунов»**. Мультфильм
12.05 Фильм **«ЖЕЛТЫЙ ДРАКОН»**. Х/ф
14.00 «Вести».
14.20 «Местное время. Вести – Тула».
14.40 Фильм **«ЖЕЛТЫЙ ДРАКОН»**. Х/ф
16.30 «Кулагин и партнеры».
17.00 «Вести».
17.30 «Местное время. Вести – Тула».
17.55 «Вести. Дежурная часть».
18.05 Сериал **«ЖЕНЩИНА БЕЗ ПРОШЛОГО»**. Сериал
19.00 Сериал **«КАРМЕЛИТА. ЦЫГАНСКАЯ СТРАСТЬ»**. Сериал
20.00 «Вести».
20.30 «Местное время. Вести – Тула».
20.45 «Спокойной ночи, малыши!»
21.00 **«ГРЕХИ НАШИ»**. Х/ф
22.50 «Запрещенный обгон. Г. Бачинский».
23.50 «Вести +».
0.10 **«МЭВЕРИК»**. Х/ф (США).
2.20 «Дорожный патруль».
2.40 Фильм **«КРУТЯЩИЙ МОМЕНТ»**. Боевик (США).
4.00 «Комната смеха».

НТВ

6.00 «Сегодня утром».
8.20 Лотерея «Русское лото».
8.50 **«Клиффорд»**. Мультфильм (США).
10.00 «Сегодня».
10.20 «Чистосердечное признание».
10.50 **«БАЛБЕСЫ»**. Х/ф (США).
13.00 «Сегодня».
13.35 Сериал **«ДЮЖИНА ПРАВОСУДИЯ»**. Сериал
15.30 «Чрезвычайное происшествие». Обзор.
16.00 «Сегодня».
16.25 Фильм **«ПРОЩАЙТЕ, ДОКТОР ФРЕЙД»**. Комедия
18.30 «Чрезвычайное происшествие». Обзор.
19.00 «Сегодня».
19.30 Сериал **«УЛИЦЫ РАЗБИТЫХ ФОНАРЕЙ»**. Сериал
21.15 **«КЛАССИК»**. Х/ф
23.00 «Сегодня».
23.25 Фильм **«ОРДЕР НА СМЕРТЬ»**. Боевик (Канада – США, 1990 г.)
Режиссер: Д. Сарафьян. В ролях: Ж.-К. ван Дамм, Р. Гильом, С. Гибб.
В тюрьме строгого режима «Харрисон» совершено несколько убийств, жертвами которых стали заключенные. Полиция проводит секретную операцию по внедрению агента в тюремную среду...
1.00 «Quattroruote».
1.35 Фильм **«К ЧЕРТОВОЙ МАТЕРИ»**. Боевик (Гонконг).
3.10 Фильм **«ЖЕЛЕЗНЫЕ ЛЮДИ»**. Боевик (США).
4.35 Сериал **«ХОЛМ ОДНОГО ДЕРЕВА»**. Сериал (США).
5.15 Сериал **«БЕЗ СЛЕДА 5»**. Сериал (США).

СТС Тула

6.00 Сериал **«ЗЕНА – КОРОЛЕВА ВОИНОВ»**. Сериал
6.55 **, 13.00 «СМЕШАРИКИ»**. Мультсериал
7.00 **, 14.30 «ПРИКЛЮЧЕНИЯ ВУДИ И ЕГО ДРУЗЕЙ»**. Мультсериал
7.30 Сериал **, 17.00 «ПАПИНЫ ДОЧКИ»**. Сериал
8.00 Сериал **, 20.00 «РЫЖАЯ»**. Сериал
9.00 **, 18.30, 0.00** Истории в деталях.
9.30 Сериал **«КТО В ДОМЕ ХОЗЯИН?»**. Сериал
11.00 Сериал **, 19.00 «МОЯ ПРЕКРАСНАЯ НЯНЯ»**. Сериал
12.00 Сериал **«ПАПИНЫ ДОЧКИ»**. Сериал
13.30 **, 0.00** Городские истории. Лучшее
13.50 **, 0.20** Музыка на канале.
14.00 **«ВСЕ ПСЫ ПОПАДАЮТ В РАЙ»**. Мультсериал
15.00 **«ДРУПИ-СУПЕРСЫЩИК»**. Мультсериал
15.30 **«ЧАРОДЕЙКИ»**. Мультсериал
16.00 **«ДЖИНН ДОМА»**. Сериал
16.30 «Галилео».
17.30 **«КАДЕТСТВО»**. Сериал
21.00 **«ОТПУСК ПО ОБМЕНУ»**. Х/ф (США).
23.30 **«6 КАДРОВ»**. Сериал
0.30 «Кино в деталях».
1.30 Сериал **«АНАТОМИЯ СТРАСТИ»**. Сериал
3.30 Сериал **«О.С. – ОДИНОКИЕ СЕРДЦА»**. Сериал
5.10 Музыка на СТС.

КУЛЬТУРА

6.30 Канал «Евроньюс».
10.00 **, 19.30, 23.30** «Новости культуры».
10.20 **, 1.50** Программа передач.
10.30 Фильм **«ЗВЕЗДА РОДИЛАСЬ»**. Х/ф
13.25 «Истории о Зурабе Церетели, рассказанные им самим».
14.10 **«МЕТЕЛЬ»**. Х/ф
15.30 «Вторые всемирные Дельфийские игры». Док. фильм
16.00 **«НОВЫЕ ПРИКЛЮЧЕНИЯ МЕДВЕЖОНКА ПАДДИНГТОНА»**. Мультсериал
16.20 Мультфильм.
16.35 Сериал **«ГРОЗОВЫЕ КАМНИ»**, 1-я серия. Сериал (Австралия).
17.00 «Дикое племя. Кочевники кораллового рифа». Док. фильм
17.30 «Джузеппе Верди». Док. фильм
17.40 «Кордова. От мечети к собору». Док. фильм (Германия).
17.55 Макс Раабе на фестивале Вальдбюне.
19.00 «Смехоностальгия».
19.50 Фильм **«БОЛЬШИЕ ГОНКИ»**. Х/ф (США).
22.20 «Кито. Город храмов и монастырей». Док. фильм
22.35 «О. Лундстрем. Попурри на темы прожитой жизни». Док. фильм
23.55 Фильм **«СОВСЕМ ОДИН»**. Х/ф (Бельгия).
1.25 Концерт джазовой певицы Д. Монхайт.
1.55 «Шмели – украшение лета». Док. фильм

ТНТ Тула

6.00 Сериал **«МОЕ ВТОРОЕ «Я»**, 110-я серия. Сериал
7.00 **, 14.00, 19.00** «Такси».
7.30 **« ПРИКЛЮЧЕНИЯ ДЖИММИ НЕЙТРОНА, МАЛЬЧИКА-ГЕНИЯ»**, 16-я серия. Мультсериал
8.00 «Привет! Пока!»
8.30 Фильм **«МОЮ ЖЕНУ ЗОВУТ МОРИС»**. Комедия (Германия).
10.30 Сериал **, 13.30, 18.00, 19.30, 20.00 «СЧАСТЛИВЫ ВМЕСТЕ»**. Сериал
11.00 **«ГУБКА БОБ КВАДРАТНЫЕ ШТАНЫ»**, 47-я серия. Мультсериал
11.30 **«ЦАП-ЦАРАП»**, 11-я серия. Мультсериал
12.00 **«ОХ, УЖ ЭТИ ДЕТКИ!»**, 77-я серия. Мультсериал
12.30 **«ЖИЗНЬ И ПРИКЛЮЧЕНИЯ РОБОТА-ПОДРОСТКА»**, 12-я серия. Мультсериал
13.00 **«ШОУ РЕНА И СТИМПИ»**, 2-я серия. Мультсериал
14.30 **, 21.00, 23.40, 1.55** «Дом 2».
16.00 Сериал **, 16.55 «ОСТАТЬСЯ В ЖИВЫХ»**. Сериал
18.30 **, 20.30 «УНИВЕР»**. Сериал
19.30 «Тула. Инструкция по применению». Лучшее
19.50 «Фитнес для тебя!»
22.00 Фильм **«ЛОХМАТЫЙ СПЕЦНАЗ»**. Комедия (США).
0.10 «Убойной ночи».
0.45 «Убойная лига».
2.50 «Необъяснимо, но факт».
3.45 Сериал **«ТОЛСТАЯ ДЕВЧОНКА»**. Сериал

ТВ ЦЕНТР

6.00 «Настроение».
8.30 «История государства Российского».
8.35 **«РАЗНЫЕ СУДЬБЫ»**. Х/ф
10.40 Мультфильмы.
11.10 **, 15.10, 17.50** «Петровка, 38».
11.30 **, 14.30, 17.30, 19.50, 20.30, 23.55** «События».
11.45 Фильм **«СРОЧНО ТРЕБУЕТСЯ ДЕД МОРОЗ!»** Х/ф
13.25 «Вспоминая Рождество». Док. фильм
14.45 «Деловая Москва».
15.30 Сериал **«ПРИКЛЮЧЕНИЯ ШЕРЛОКА ХОЛМСА»**. Сериал
16.30 «Останься со мною, Олеся!» Песни О. Иванова.
18.15 **«Веселый цыпленок»**. Мультфильм
18.20 Сериал **«ДЕЛО БЫЛО В ГАВРИЛОВКЕ 2»**. Сериал
19.55 «Истории любви».
21.05 Сериал **«ПУАРО АГАТЫ КРИСТИ»**. Детектив (Великобритания).
23.00 Фильм **«ТИГР ПРЫГАЕТ ДВАЖДЫ»**. Х/ф
0.10 «Посвящение Гварнери».
1.00 Фильм **«ПОСЫЛКА С МАРСА»**, 1-я и 2-я серии. Х/ф
3.25 «Опасная зона».
3.55 «Вспоминая Рождество». Док. фильм. Фильм 11.
4.50 «Увидеть Париж или умереть». Док. фильм
5.35 **«Когда зажигаются елки»**. Мультфильм

БИБИГОН

5.00 Фильм **, 10.00 «СЕДЬМОЙ ДЖИННН»**. Х/ф
6.05 **, 7.40, 11.05, 16.20, 19.10** Мультфильмы.
6.45 **, 11.50, 20.15 «КОРОВА, КОТ И ОКЕАН»**. Мультсериал
7.00 «Зарядка с чемпионом».
7.15 **, 12.00, 20.40 «ОГГИ И ТАРАКАНЫ»**. Мультсериал
8.45 **, 13.35, 23.00** «Почемучка».
9.00 **, 13.50, 22.45** «Говорим без ошибок».
9.10 Сериал **, 15.20 «ДЕТЕКТИВНОЕ АГЕНТСТВО «ЛАССЕ И МАЙЯ»**. Сериал (Швеция).
9.40 **, 19.55 «РЭДВОЛЛ»**. Мультсериал
12.25 **, 15.45** «Академия художеств».
12.40 **, 0.05** «Забавная наука».
13.10 **, 23.15** Викторина.
14.00 Сериал **, 21.30 «СТАРШЕКЛАССНИКИ 2»**. Сериал
14.55 Сериал **, 22.20 «БОЛЬШАЯ ВОЛНА»**. Сериал (Австралия).
16.00 **«НОВЫЕ ПРИКЛЮЧЕНИЯ МЕДВЕЖОНКА ПАДДИНГТОНА»**. Мультсериал
16.35 Сериал **«ГРОЗОВЫЕ КАМНИ»**. Сериал (Австралия).
17.00 **, 23.40** «Дикий молодняк». Док. сериал (США).
17.25 **«ВОИНЫ МИФОВ – ХРАНИТЕЛИ ЛЕГЕНД»**. Мультсериал
18.00 **«Вэлиант. Пернатый спецназ»**. Мультфильм
20.30 «Спокойной ночи, малыши!»

РЕН ТВ Тула

6.00 **«АГЕНТСТВО»**. Сериал
6.30 «Три лица Каталонии», Док. фильм ч. 1.
7.00 **, 19.00** «Выжить в мегаполисе».
7.25 **«СТАЯ»**. Х/ф
9.30 **, 12.30, 16.30, 23.30** «24».
10.00 «Очевидец» представляет: самое шокирующее».
11.00 «Час суда».
12.00 **, 4.40** «Безобразие красоты». Док. фильм
13.00 «Секретные истории»: «Проклятия египетских фараонов».
14.00 Фильм **«ИСТОРИЯ ВЕСЕННЕГО ПРИЗЫВА»**. Комедия
16.00 «Пять историй»: «Звездные подарки».
17.00 Фильм **«СУПЕРТЕЩА ДЛЯ НЕУДАЧНИКА»**. Комедия
18.00 «В час пик».
19.30 **, 0.00** «Тульская Служба Новостей».
19.40 **, 0.10** «Погода».
20.00 **«СОЛДАТЫ»**. Сериал
22.00 **, 3.50** «Чрезвычайные истории»: «Мужчины учатся рожать».
23.00 «Репортерские истории».
0.15 Фильм **«САРАНЧА»**. Триллер (США).
2.00 Фильм **«ДИКОСТЬ»**. Триллер (Великобритания).
5.10 Ночной музыкальный канал.

ТВ-3

6.00 Фильм **«БЕЛОСНЕЖКА»**. Х/ф (США – Канада – Германия).
8.00 Мультфильм.
9.00 Фильм **«СКАЗОЧНЫЙ ПРИНЦ»**. Х/ф (США).
11.00 Фильм **«МИССИЯ НА МАРС»**. Х/ф (США).
13.00 Фильм **«МИЛЛИОН ЛЕТ ДО НАШЕЙ ЭРЫ 2. ЕГО ВЕЛИЧЕСТВО МИНОР»**. Х/ф (Франция).
15.00 «Архивы НЛО: Китай». Док. фильм
16.00 Фильм **«ВЕДЬМАК»**. Х/ф (Польша).
19.00 Фильм **, 0.00 «ТЕРМИНАТОР»**. Х/ф (США, 1984 г.)
Режиссер: Дж. Кэмерон. В ролях: А. Шварценеггер, Л. Гамильтон, К. Хенриксен.
Из отдаленного будущего в наше время заслан робот-убийца. Его цель – уничтожить женщину, которая должна родить человека, способного в будущем возглавить борьбу людей против роботов...
21.00 «Правда об НЛО: Бразилия». Док. фильм
22.00 Фильм **, 3.00 «СВЯТОЙ ГРЕШНИК»**. Х/ф (США).
2.00 Фильм **, 5.00 «БАЙКИ ИЗ СКЛЕПА»**. Сериал

ДОМАШНИЙ

6.30 **«СМЕШАРИКИ»**. Мультсериал
7.00 Домашние сказки.
7.30 Мультфильм.
8.00 **«КОСОЛАПЫЙ ДРУГ»**. Комедия
9.40 Фильм **«ПАТРИАРХ»**, 1-3-я серии. Драма (Германия).
14.45 Фильм **«ЖЕНА СИЦИЛИЙЦА»**, 1-я и 2-я серии. Мелодрама
18.30 «Мать и дочь». Э. Пьеха и И. Броневицкая.
19.30 Сериал **«КОРОЛЕК – ПТИЧКА ПЕВЧАЯ»**, 7-я серия. Сериал (Турция).
20.30 Сериал **«КТО В ДОМЕ ХОЗЯИН?»** Сериал
21.00 Фильм **«АМЕРИКАНКА»**. Мелодрама (Россия, 1997 г.)
Режиссер: Д. Месхиев. В ролях: Н. Усатова, В. Бычков, Н. Данилова.
«Американка» – это не гражданка США и не разновидность игры на бильярде. «Американка» – это спор на исполнение любого желания. Хулиган Лешка Колядко выигрывает «Американку» у самой красивой девчонки городка.
23.00 Сериал **«МОЯ ЖЕНА МЕНЯ ПРИВОРОЖИЛА»**. Сериал (США).
23.30 Фильм **«ХАНУМА»**, 1-я и 2-я серии. Комедия
2.10 Фильм Вестерн **«СОКРОВИЩЕ СЬЕРРА-МАДРЕ»**. (США).
4.25 Музыка.

ДОМ КИНО

4.00 Фильм **«ИРОНИЯ СУДЬБЫ, ИЛИ С ЛЕГКИМ ПАРОМ!»** Х/ф
7.15 Фильм **«АДЪЮТАНТ ЕГО ПРЕВОСХОДИТЕЛЬСТВА»**. Х/ф
13.40 Фильм Кинороман **«И ЭТО ВСЕ О НЕМ»**.
20.40 Фильм **«БЕРЕГИСЬ АВТОМОБИЛЯ»**. Комедия
22.10 Фильм **«СОБАКА НА СЕНЕ»**. Мюзикл («Ленфильм», 1977 г.)
Режиссер: Я. Фрид. В ролях: М. Терехова, М. Боярский, А. Джигарханян.
Знатная сеньора Диана, терзаемая любовными сомнениями, разрывается между достойными ее руки женихами и личным секретарем-ловеласом, который, в свою очередь, терзаем выбором между красавицей-служанкой и обворожительной хозяйкой...
0.20 Фильм **«ПРИВАЛ СТРАННИКОВ»**. Детектив (Россия, 1991 г.)
Режиссер: А. Бланк. В ролях: Ю. Стосков, Г. Кавтарадзе, И. Богодух.
Кафе, в котором отставной полковник милиции был накануне с друзьями, странным образом исчезло… Герой фильма расследует невероятное с точки зрения здравого смысла преступление, задуманное крупным мафиози.

LIFE

6.00 **«ВОЛЬНЫЙ ВЕТЕР»**, 1-я серия. Х/ф
7.00 **, 7.30, 11.05, 11.30, 12.20, 14.00, 15.10, 15.30, 16.15, 18.15, 19.00, 19.30, 20.25, 23.05, 23.30** Музыка.
7.05 «Живая планета». «Обольщение».
7.10 **, 18.30** «Отчего и почему».
7.35 **, 9.30, 11.35, 13.35, 15.35, 17.30, 19.35, 21.35, 23.35** TV-shop.
8.00 «Герои джаза».
8.25 **, 9.55 «КАНИКУЛЫ ПЕТРОВА И ВАСЕЧКИНА, ОБЫКНОВЕННЫЕ И НЕВЕРОЯТНЫЕ»**. Х/ф
11.10 **, 12.00, 15.20, 18.45** Мультфильм
11.25 **, 12.25, 18.25, 23.10** «Богатые и знаменитые».
12.30 «Живая планета». «Муравьи».
12.35 Концерт «Eric Clapton в Калифорнии».
14.05 **«ВОЛЬНЫЙ ВЕТЕР»**, 2-я серия. Х/ф
15.15 «Михаэль Шумахер – красный барон».
16.00 Мультфильм
16.20 «Михаэль Шумахер – красный барон».
16.30 «Живая планета». «Цвета».
16.35 Концерт «Genesis «Mama».
17.55 «Изюминка».
19.05 «Небо в алмазах».
20.00 «Герои джаза».
20.30 **, 22.00 «БЕЗЫМЯННАЯ ЗВЕЗДА»**. Х/ф

NATIONAL GEOGRAPHIC

6.00 Взгляд изнутри: Неделя скорости.
7.00 Суперсооружения древности: Колизей.
8.00 Неизвестный Китай: Дамба «Три ущелья».
9.00 Суперхищники.
10.00 Удивительные летучие мыши.
11.00 Обезьяны-воришки: Домушники.
11.30 Обезьяны-воришки: Рынок Фэнга.
12.00 Чудо-рыба Амазонки.
13.00 **, 4.00** Суперавианосцы: В зоне опасности.
14.00 Суперавианосцы: Аэропорт в открытом море.
15.00 Все об акулах.
16.00 Суперкошки.
17.00 В Запретном городе: Выживание.
18.00 На волосок от смерти: Пораженный молнией.
19.00 Жизнь до рождения: Близнецы.
21.00 С точки зрения науки: Таяние ледников.
22.00 Неделя Космоса: Путешествие на край Вселенной.
0.00 Неделя Космоса: С точки зрения науки: Путешествия во времени.
1.00 **, 5.00** Путешествие на край Вселенной.
3.00 С точки зрения науки: Путешествия во времени.

EXPLORER

7.00 **, 13.00** «Подопытный кролик». Док. сериал (Канада).
7.30 **, 13.30, 19.30** «Немыслимые изобретения». Док. сериал (Канада).
8.00 **, 14.00** «Доля секунды». Док. сериал (США).
9.00 **, 15.00** «Авантюра гаечного ключа». Док. сериал (США).
10.00 **, 16.00, 22.00** «Автогонщик». Док. сериал (США).
10.30 **, 16.30, 22.30** «Элита мирового футбола». Док. фильм (США).
11.00 **, 17.00** «Пытка: Грязный бизнес». Док. фильм (Великобритания).
12.00 **, 18.00** «Звезды интермедий: реальная история». Док. фильм (Канада).
19.00 «Экстремальный проект». Док. сериал (США).
20.00 «Эверест: человек против горы». Док. сериал (Великобритания).
20.30 «Приключение в Гоби». Док. фильм (США).
21.00 «Соревнование «Построй хот-род». Док. фильм (Австралия).
23.00 «Миссисипи в огне». Док. фильм (Великобритания).
0.00 «Правда об убийстве». Док. сериал (Великобритания).

DISCOVERY

6.00 Разрушители легенд: Взрыв бифштекса.
6.55 **, 2.50** Короли строек: Сновит – полярный газ.
7.50 **, 15.35, 3.45** Испытание на прочность: Россия.
8.15 Открыть неизвестное с Джошем Бернштейном: Марс.
9.10 В погоне за ураганом.
10.05 Смертельный улов: Лови, сколько сможешь.
11.00 Тайны боевых искусств: Гонконг.
11.55 **, 1.00** Выжить любой ценой: Сибирь, ч. 2.
12.50 Самые лучшие: Спортивные машины.
13.45 **, 19.00** Американский чоппер: Мотоцикл для Klipsch.
14.40 Как это работает: Мотоциклы, керамические трубы, барабанные палочки, свистки.
15.05 Как это работает: Наручники, герметики, баллоны для пропана.
16.00 Грязная работенка.
17.00 **, 4.10** Головоломы.
18.00 Автомастерские: Гангстерский автомобиль для Мартина Кемпа, ч. 1.
20.00 **, 5.05** Разрушители легенд: Ниндзя 2.
21.00 Элита мировой полиции с Крисом Райаном: Польша.
22.00 **, 1.55** Смертельная зона: Битва за Тал Афар.
23.00 Доктор Дж.: Медицинское расследование, 15-я серия.
0.00 На месте преступления.

ANIMAL PLANET

6.00 **, 11.00** Ветеринарная скорая помощь.
7.00 Полиция Хьюстона – отдел по защите животных: Дикая стая.
8.00 Обезьянья жизнь.
9.00 Самые забавные животные планеты, 2-я серия.
10.00 СОС дикой природы.
12.00 Полиция Хьюстона – отдел по защите животных: Грязная работа.
13.00 Полиция Хьюстона – отдел по защите животных: Кладбищенская ферма.
14.00 Заповедник: Дикие обитатели западного побережья.
15.00 Экстремалы: Приступы ярости.
16.00 На дне бездны: Намибия.
16.30 На дне бездны: Борнео.
17.00 Остин Стивенс: Самые опасные: В поисках питона-людоеда.
18.00 Добыча хищника: Скорость.
18.30 Добыча хищника: Шестое чувство.
19.00 **, 1.00** Шамвари: Жизнь на воле.
20.00 **, 2.00** Поле львиных сражений.
21.00 **, 3.00** Дикая Европа: Возникновение Европы.
22.00 **, 4.00** После нападения: Рискованные прогулки.
23.00 **, 5.00** После нападения: Опасное плавание.
0.00 Полиция Хьюстона – отдел по защите животных: Маленькое чудо.

TRAVEL CHANNEL

2.00 Бушующая планета.
2.30 Бушующая планета.
3.00 Приключения Джулза Силвестра в мире дикой природы.
4.00 Приключения Джулза Силвестра в мире дикой природы.
5.00 Планета еды. Специи.
6.00 Походы в мир дикой природы.
7.00 Лыжный мир.
7.30 **, 14.00, 18.30, 22.30** Путешествуйте сегодня. Январь.
8.00 **, 17.00, 0.00** Всемирный путешественник. Чили.
9.00 **, 19.00** Большая рыба.
9.30 Большая рыба.
10.00 По железным дорогам Швейцарии. Юра.
11.00 **, 19.30** Антарктида.
13.30 **, 18.00, 22.00** Квинтэссенция. Стокгольм.
14.30 Бушующая планета. Муссон.
15.00 Бывалый путешественник. Квебек.
15.30 Сафари для бабушек. ЮАР – Культурная мозаика.
16.00 Бесстрашные путешественники. Шри-Ланка.
23.00 Бесстрашные путешественники. Намибия.
1.00 Большая рыба. Охота на Баррамунди – Австралия.
1.30 Большая рыба. Охота на Большую белую акулу – Южная Австралия.

Телепрограмма на неделю предоставлена ЗАО «Сервис-ТВ» и телеканалами. В программе возможны изменения по не зависящим от редакции причинам.

РОССИЯ-СПОРТ

5.00 Баскетбол. NBA. «Юта» – «Детройт». Прямая трансляция.
7.25 **, 9.00, 12.40, 18.50, 21.55, 0.25** «Вести-спорт».
7.35 Мультфильмы: **«Домовенок Кузя»**, **«Синеглазка»**.
9.10 **, 22.15** «Вести-спорт. Местное время».
9.15 «Страна спортивная».
9.45 Лотерея «Гослото».
9.55 Биатлон. Кубок мира. Спринт. Мужчины. Трансляция из Германии.
11.25 **, 12.55** Бобслей. Кубок мира. Четверки. Прямая трансляция из Германии.
13.55 **, 1.35** Автоспорт. «Дакар – 2009. Аргентина – Чили».
14.55 Биатлон. Кубок мира. Масс-старт. Женщины. Прямая трансляция из Германии.
15.50 Конькобежный спорт. ЧЕ. Трансляция из Нидерландов.
17.55 Биатлон. Кубок мира. Масс-старт. Мужчины. Прямая трансляция из Германии.
19.00 **, 3.05** Кубок мира по полетам на лыжах. Трансляция из Австрии.
21.00 Конькобежный спорт. ЧЕ. Женщины. 5000 м. Трансляция из Нидерландов.
22.25 Футбол. Чемпионат Италии. «Рома» – «Милан». Прямая трансляция.
0.35 Биатлон. Кубок мира. Масс-старт. Женщины. Трансляция из Германии.
2.10 Биатлон. Кубок мира. Масс-старт. Мужчины.

7-ТВ

5.00 Только не это!
5.15 Экстрим: начало века.
5.45 Мир свободного спорта.
6.15 Академия нахлыста.
6.30 Rally Action.
7.00 **, 11.00, 14.30** Картинг.
7.15 Спорт собак.
7.30 Вокруг света на фрегате «Паллада».
7.45 **, 11.45, 0.00** Настольный хоккей.
8.00 **, 21.00** Настольный футбол.
8.15 **, 15.15** Свободный полет.
8.30 **, 14.45** Game Sport.
8.45 **, 15.00** Киберспорт.
9.00 **, 14.00, 20.30** Охота в Новом Свете.
9.15 Бега и скачки.
9.45 **, 17.45** Планета рыбака.
10.00 **, 13.45, 17.30** Диалоги о рыбалке. Классика.
10.15 **, 18.00** Клуб покорителей пространства.
10.30 **, 13.00, 18.30** Wrestling: опасная зона.
11.15 **, 18.15, 21.15** NBA Live!
11.30 **, 16.15, 20.45** NHL.
12.00 **, 21.30** Классика: NHL.
13.30 Овердрайв.
14.15 Off-Road Drive.
15.30 **, 19.45** KOTV: классика бокса.
16.30 Formula Drift.
19.00 Слэмбол.
22.30 Дартс.
23.15 Покер.
0.40 Outrageous and Courageous.
1.00 «Ночной выигрыш».

EUROSPORT

10.30 **, 13.00** Санный спорт. Кубок мира в Италии. Мужчины.
11.30 **, 14.15, 15.45** Горные лыжи. Кубок мира в Словении. Женщины. Мужчины. Слалом.
13.30 **, 17.45** Лыжное двоеборье. Кубок мира в Италии.
15.00 Биатлон. Кубок мира в Германии. Женщины. Масс-старт.
16.00 Прыжки на лыжах с трамплина. Кубок мира в Германии.
18.00 Биатлон. Кубок мира в Германии. Мужчины. Масс-старт.
18.45 **, 22.30, 1.45** Снукер. Мастерс в Великобритании.
20.30 **, 21.45** Дартс. ЧМ в Великобритании. Финал.
21.30 **, 1.00, 2.45** Ралли. Раллирейд. Дакар.
2.15 Зимние виды спорта.

EURONEWS

8.00 **– 3.30** Новости в уикэнд. Каждые 30 минут.
8.17 **, 13.47, 15.47, 19.47, 21.47, 23.47, 3.17** Ле маг.
8.47 **, 12.47, 14.47, 16.47, 20.47, 1.47** Европейский обзор.
9.47 **, 15.17, 18.47, 21.17, 0.17, 3.47** Европейцы.
10.47 **, 16.17, 17.47, 20.17, 0.47** Вспоминая прошлое.
11.47 **, 19.17, 22.47, 1.17, 2.47** Обзор экономики.
13.17 **, 17.17, 22.17, 2.17** Синема.

ПЯТЫЙ КАНАЛ

6.00 «Утро на Пятом».
9.30 **, 12.30, 15.30, 18.30, 21.30** «Сейчас».
9.40 «Африка. Возвращение в саванну». Док. фильм
10.40 **«ЛЮБОВЬ ЕЩЕ БЫТЬ МОЖЕТ…»** Мелодрама (Россия).
12.45 «Скачки за Палио». Док. фильм
13.15 **«ЛЬВИНАЯ ДОЛЯ»**. Боевик (Россия).
15.50 «Мир природы. Горные вершины Шотландии». Док. фильм
16.55 **, 18.00, 21.00** «Экстренный вызов 112».
17.00 «Открытая студия».
19.00 «Утраченные миры». Док. сериал
20.00 «Лучшие сыщики России». Док. фильм. Фильм 1.
22.00 «Сейчас о спорте».
22.15 «Живая история»: «Кеосаяны. Династия». Док. сериал
23.10 **«ВСЕМИРНАЯ ИСТОРИЯ»**, Комедия, ч. 1. (США).
1.05 **«ОТВРАТИТЕЛЬНЫЕ, ГРЯЗНЫЕ, ЗЛЫЕ»**. Комедия (Италия, 1975 г.)
Режиссер: Э. Скола. В ролях: Н. Манфреди, Ф. Аннибалли, М. Боско.
Мир отверженных, неприкаянных люмпенов, выброшенных на дно большого города. Особенную антипатию вызывает в трагикомедии одноглазый Джасинто, которого за подлость и жадность намереваются убить собственные сыновья...
3.25 **«ЛЮБОВНИК ЛЕДИ ЧАТТЕРЛЕЙ»**. Мелодрама (Великобритания).

ДТВ

6.00 **, 2.00** «Клуб детективов».
6.55 «Музыка».
7.00 «Телемагазин».
7.30 **, 7.40, 7.55, 8.10** Мультфильм.
8.30 **, 12.30, 19.00, 0.00** «Состав преступлений».
9.00 **, 14.00, 21.00** «Вне закона».
9.30 **, 16.00 «КОММИСАР РЕКС»**. Детектив
10.30 **«ЗАЛОЖНИК»**. Х/ф
13.00 **, 17.00** «Судебные страсти».
14.30 **, 21.30 «БЕЗМОЛВНЫЙ СВИДЕТЕЛЬ 2»**. Детектив
15.00 **, 22.00 «ЗАКОН И ПОРЯДОК»**. Детектив
18.00 **, 23.00 «ОПЕРА. ХРОНИКИ УБОЙНОГО ОТДЕЛА»**. Сериал
19.30 **, 1.00 «ОТРЯД «АНТИТЕРРОР»**. Х/ф
20.30 «Брачное чтиво».
0.30 Автоновости «Карданный вал +».
4.00 **«СЕКРЕТНЫЙ АГЕНТ МАКГАЙВЕР»**. Х/ф
5.00 «Самое смешное видео».

РБК

6.00 **– 5.30** Новости. Каждые 30 минут.
6.05 **, 6.35, 7.10, 8.10, 9.10, 9.35, 10.10, 10.35, 4.35** Обзор российской прессы.
6.10 **, 6.40, 7.35, 8.35, 9.45, 10.20, 4.50** Обзор зарубежной прессы.
6.45 **, 7.20, 8.20, 14.50, 21.35, 1.50, 4.20** Отдых и туризм.
6.50 **, 9.20, 17.50, 3.20** Азбука инвестора.
7.15 **, 7.40, 8.15, 8.40, 9.15, 9.40, 10.15, 11.15, 12.10, 13.10, 14.10, 15.10, 16.10, 17.15, 19.10, 20.10, 23.15, 2.10, 3.10, 4.10, 5.10, 5.40** Рынки.
7.50 **, 8.50, 9.50, 12.50, 16.20, 18.50, 0.20, 2.20, 5.20** Звездная пыль.
10.40 Рынки. Спецвыпуск.
11.20 В фокусе. АПК: итоги года.
12.35 **, 14.35, 18.35** Новости компаний.
13.35 **, 3.35** Сфера интересов.
13.55 Назначения и отставки.
15.20 В фокусе.
16.35 **, 2.35** Диалог.
17.35 Рынки. Спецвыпуск.
18.10 Рынки. Спецвыпуск.
19.35 **, 23.35** Рынки.
20.35 Премия «Компания года 2008». Церемония награждения.
21.00 **, 1.00** Интрига дня.
21.40 **, 1.35** Зарубежный бизнес.
22.00 **, 0.30** Мир сегодня.
22.35 Сфера интересов.
0.10 Рынки. Спецвыпуск.
4.40 Зарубежный бизнес.

ЗВЕЗДА

6.00 «Эрик Рауд. Нефтяной исследователь» из цикла «Суперкорабли». Док. фильм
7.10 **, 21.15** «Большой репортаж».
7.45 **, 16.15 «РОССИЯ МОЛОДАЯ»**, 1-я серия. Х/ф. **«Морского дела старатели»**.
9.00 **, 13.00, 16.00, 18.00, 22.00** Новости.
9.15 **«СОЛОМЕННАЯ ШЛЯПКА»**. Х/ф
11.30 **«ВНИМАНИЕ! ВСЕМ ПОСТАМ…»** Х/ф
13.15 **«КРИМИНАЛЬНЫЙ КРОССВОРД»**. Сериал. **«Праздник солнцестояния»**. (Австрия).
14.15 **, 0.25 «ЧУЖАЯ РОДНЯ»**. Х/ф («Ленфильм», 1955 г.)
Режиссер: М. Швейцер. В ролях: Н. Рыбников, Н. Мордюкова, Н. Сергеев.
Разве мог Федор предположить до женитьбы, как душно и тесно будет жить в пронафталиненном мирке ее родителей. Между молодыми возникают ссоры, и, наконец, наступает момент, когда Федор уходит из этого мещанского дома...
17.25 «Курс личности».
18.30 «Шпионы в небе». Док. фильм
19.40 **«ШОФЕР ПОНЕВОЛЕ»**. Х/ф
22.40 **«ГЛАВНЫЙ КАЛИБР»**, 1-я серия. Х/ф
23.30 **«КОРЛЕОНЕ»**, 1-я серия. Х/ф (Италия).
2.15 **«ПОБЕГ»**. Х/ф (Франция).
3.55 «Животные на съемочной площадке». Док. сериал
4.35 **«ДЕРЕВНЯ УТКА»**. Х/ф

TV-1000

4.00 **«ПРАВИЛА СЕКСА»**. Комедия (США – Германия).
6.00 **«ПОВОРОТ»**. Драма (Франция – США).
8.00 **«БОГУС»**. Комедия (США).
10.00 **«ВИЗИТ ОРКЕСТРА»**. Трагикомедия (Израиль – Франция).
11.30 **«РЭЙ»**. Драма(США).
14.00 **«ПАПА УГНАЛ АВТОМОБИЛЬ»**. Комедия (США).
15.30 **«ПРИЗРАК ОПЕРЫ»**. Мюзикл
18.00 **«ДВОЙНОЙ ФОРСАЖ»**. Боевик (Германия – США).
20.00 **«СРАЖЕНИЯ СОЛДАТА КЕЛЛИ»**. Комедия (США, 2003 г.)
Режиссеры: Э. Потелль, К. Рэнкин. В ролях: Ш. ЛаБеф, Э. Хенсон, Э. Смарт.
У семнадцатилетнего Келли в голове война. Он с местными фанатами устраивает инсценировки исторических сражений. Вот если бы в реальной жизни он побеждал так же легко! Так нет! Сейчас у Келли сразу несколько проблем...
22.00 **«ПРАВИЛА СЕКСА»**. Драма (США – Германия).
0.00 **«БАЛ МОНСТРОВ»**. Драма
2.00 **«ЧЕРЧИЛЛЬ ИДЕТ НА ВОЙНУ»**. Комедия (Великобритания).

MTV

6.00 «Стерео-утро» с Ваней и Никитой.
9.50 «Горячее кино».
10.20 Звездная жизнь владельцев самой дорогой недвижимости.
11.10 «13 злобных зрителей».
12.10 **, 5.00** MTV.ru.
13.10 MTV-Mix.
15.10 **, 0.00** News блок.
15.20 «Русская десятка».
16.10 **, 19.10** Следующий.
16.35 Подстава.
17.00 **, 20.00** Тачку на прокачку.
17.25 «Страшно интересно!»
17.55 Алчные экстремалы: дорожные правила.
18.20 **«КЛИНИКА»**. Сериал
19.35 Обыск и свидание.
21.00 **«КЛУБ»**. Сериал
21.55 **«КЛАВА, ДАВАЙ!»**. Сериал
22.20 **«КЛИНИКА. ПРОДОЛЖЕНИЕ»**. Сериал
23.05 Южный парк.
23.30 Модельная школа Ведьмы Дженис.
0.10 **«КЛУБ БЕЗ КУПЮР»**. Сериал
1.10 Звездный бой насмерть.

ТЕЛЕКЛУБ

20.00 **«ТАКСИСТКА 2»**.
21.00 **«ТЕЛОХРАНИТЕЛЬ»**.
22.00 **«КРОТ»**.
23.00 **«КОНЕЦ ОПЕРАЦИИ «РЕЗИДЕНТ»**.
0.30 **«КРАХ ИНЖЕНЕРА ГАРИНА»**.
2.00 **«ТАКСИСТКА 2»**.

ДЕТСКИЙ КАНАЛ

0.00 **, 0.35, 3.20, 6.25, 9.20, 11.25, 11.55, 12.15, 14.05, 15.30, 17.20, 17.55, 20.10, 21.20, 23.50** Мультфильм.
0.10 **, 0.55, 2.55, 3.55, 6.20, 8.25, 9.55, 11.05, 15.25, 17.50, 18.00, 20.55, 21.55** «100 бутербродов».
0.15 **«Рождественские превращения»**. Мультфильм (США).
1.00 **«О РАССЕЯННОМ ЧЕРНОКНИЖНИКЕ»**. Х/ф (Чехия).
2.30 **, 8.30, 14.30, 20.30 «КЛИФФОРД»**. Мультсериал (США).
3.00 **, 8.55, 15.00, 21.00 «ЗОЛУШКА»**. Мультсериал (Италия).
4.00 **, 22.00 «Рождественское желание Гадкого Утенка»**. Мультфильм (США).
5.10 **, 11.10, 17.05, 23.10 «ПРИКЛЮЧЕНИЯ НЕЗНАЙКИ И ЕГО ДРУЗЕЙ»**. Мультсериал
5.30 **, 11.35, 17.30, 23.30 «ЧЕРЕПАШКИ-НИНДЗЯ»**. Мультсериал (США).
5.50 «Рукастики».
7.00 **«БИЗОН»**. Х/ф (Чехия).
10.00 **«УМНЫЕ ВЕЩИ»**, 1-я серия. Х/ф
12.05 «Веселые шнурки».
13.00 **«КАНИКУЛЫ ПЕТРОВА И ВАСЕЧКИНА»**, 1-я серия. Х/ф
16.00 **«УМНЫЕ ВЕЩИ»**, 2-я серия. Х/ф
19.00 **«КАНИКУЛЫ ПЕТРОВА И ВАСЕЧКИНА»**, 2-я серия. Х/ф

HALLMARK

0.00 **«КАСТА ВОИНОВ»**. Х/ф (США).
2.00 **«11 СЕНТЯБРЯ: ВРЕМЯ ИСПЫТАНИЙ»**. Х/ф (Канада – США).
4.00 **«РИМСКАЯ ВЕСНА МИССИС СТОУН»**. Х/ф (США).
6.00 **«БОЛЬШОЕ ОГРАБЛЕНИЕ»**. Комедия (США).
8.00 **«ЧИТАЛЬНЯ»**. Х/ф (США).
9.45 **«ДОЧЕРИ МАКЛЕОДА 7»**. Сериал, ч. 221. (Австралия).
10.35 **«ДОЧЕРИ МАКЛЕОДА 7»**. Сериал, ч. 222. (Австралия).
11.30 **«10.5 БАЛЛОВ: АПОКАЛИПСИС»**. Х/ф, ч. 2. (США).
13.15 **«МАКБРАЙД 7: ПАДШИЙ АНГЕЛ»**. Детектив (США).
15.00 **«ЛЮБВИ РАДИ»**. Х/ф (США).
16.45 **«УБИЙСТВА В МИДСОМЕРЕ 5»**. Детектив, ч. 7. (Великобритания).
18.30 **«ДОЧЕРИ МАКЛЕОДА 7»**. Сериал, ч. 223. (Австралия).
19.20 **«ДОЧЕРИ МАКЛЕОДА 7»**. Сериал, ч. 224. (Австралия).
20.15 **«ГЕРКУЛЕС»**. Х/ф, ч. 2.
22.00 **«ВОЙНА ФОЙЛА 3»**. Сериал, ч. 3. (Великобритания).
23.45 **«ВЫСШАЯ МЕРА»**. Х/ф (США).

Муз-ТВ

5.00 **, 8.30, 15.15** «Муз-ТВ хит».
7.30 **, 10.30, 14.50** «Наше».
8.15 **, 22.45, 4.30** «Smesh.no».
11.15 **, 19.00** «Мобильные блондинки».
12.00 «Блондинка в шоколаде».
12.30 «Туба-туба».
12.50 **, 21.45** «Золото».
13.15 **, 20.15** «Игого».
13.30 «Zoom».
14.00 **, 16.00, 22.15** «Ближе к звездам».
16.30 **, 0.30** Звезды зажигают.
17.30 **, 23.30** «Страшно красивые».
18.30 «FAQ».
19.45 Лучшие мультфильмы.
20.30 «Звезды под прицелом».
21.30 «Отчаянные домохозяйки в большом городе».
23.00 «Азбука секса».

MEZZO

6.00 **, 13.35** Дивертимеццо.
10.00 «Stabat Mater», Перголези в аранжировке Баха.
11.00 «Бах в сердце: Момент просветления в базилике г. Везеле». Док. фильм
11.45 Бах: Месса си минор.
16.45 «Руслан и Людмила», опера Михаила Глинки.
20.30 «Лебединое озеро», хореография Р. Нуреева. Балет.
22.55 Аньес Летестю «звезда с тонкостью актрисы Жан-Мари Давид».
23.20 Портрет Вероник Дуано, Жером Бель, Пьер Дюпуэй.

ДЕТСКИЙ МИР

6.00 **, 10.00, 14.00 «ШАПОКЛЯК»**. Мультсериал. Фильм 3.
Шапокляк при поддержке живущей в ее сумочке крысы Лариски устраивает жестокие розыгрыши над невинными жителями города. Но после знакомства с Геной и Чебурашкой она постепенно начинает исправляться.
М/ф: **«Варежка»**, **«Уступите мне дорогу»**, **«Мимолетности»**.
7.00 **, 11.00, 15.00** Мультфильмы: **«Хитрая ворона»**, **«Четыре монеты»**, **«Кострома»**, **Палка-выручалка»**
8.00 **, 12.00 «ЧЕРЕПАШКА-ГЕРОЙ»**. Мультсериал. М/ф **«Одна лошадка белая»**.
9.00 **, 13.00 «ЗОЛУШКА»**. Мультсериал. М/ф **«Волчище-серый хвостище»**.
16.00 **«ЧЕБУРАШКА ИДЕТ В ШКОЛУ»**. Мультсериал. Фильм 4. М/ф: **«Королева Зубная щетка»**, **«Белая шкурка»**, **«Великие холода»**.
17.00 Мультфильмы: **«Ветерок»**, **«Увеличительное стекло»**, **«Чучело-мяучело»**, **«Золотая антилопа»**.
18.00 **«ЧЕРЕПАШКА-ГЕРОЙ»**. Мультсериал. М/ф **«Как дед великое равновесие нарушил»**.
19.00 **«ЗОЛУШКА»**. Мультсериал

XXI ВЕК

10.00 **, 18.00, 2.00 «ПРИМАНКИ»**. Комедия (Канада).
11.40 **, 19.40, 3.40 «ДЕПРЕССИЯ»**, 2-я серия. Драма (Латвия).
13.05 **, 21.05, 5.05 «САМОЕ ГЛАВНОЕ В ЖИЗНИ»**. Комедия (США).
14.35 **, 22.35, 6.35 «ХРЕБЕТ ДЬЯВОЛА»**. Драма (Испания – Мексика).
16.25 **, 0.25, 8.25 «ЛЕДЯНОЙ УРОЖАЙ»**. Комедия (США).

ТДК

7.00 **, 10.49, 11.49, 12.49, 13.49, 16.49, 17.49, 18.49, 19.49** Музыка на канале.
8.05 **, 15.00** Все лучшее для Вас.
8.35 **, 11.00, 18.00** Красотка.
9.00 С добрым утром, Любимая!
10.00 **, 17.00** Истории успеха.
12.00 Наши дети.
13.00 **, 19.00** Ваш доктор.
14.00 **, 23.00** Красота и здоровье.
14.31 **, 23.30 «ГВАДЕЛУПЕ»**. Сериал
16.00 Имею право.
20.00 Зеркало жизни.
21.00 Ваш личный психолог.
22.00 Сексуальная революция.

МИР

5.55 Афиша.
6.00 **, 12.00, 16.20, 1.30** «Деревня дураков».
6.30 **, 14.30 «Сокровища императора»**. Мультфильм
7.30 **, 15.30 «ЛЭССИ И РЕНДЖЕР КОРРИ»**. Сериал
8.00 **«КАПИТАН ДЖЕК»**. Х/ф
10.00 **, 20.30** «Слово за слово».
11.00 **, 19.30 «ПРИКЛЮЧЕНИЯ МАГА»**. Сериал
12.30 **, 23.30 «НЕ ИМЕЙ СТО РУБЛЕЙ…»** Комедия
16.00 **, 19.00** Новости Содружества.
16.55 «Билет на сегодня».
17.00 **, 2.00 «ПЛЕННИКИ УДАЧИ»**. Х/ф
19.20 Новости Содружества. Культура.
21.30 **, 4.00 «ГУД БАЙ, ЛЕНИН!»** Х/ф (Германия, 2003 г.)
Режиссер: В. Беккер. В ролях: Д. Брюль, Ч. Хаматова, Ф. Лукас.
Мать 21-летнего Алекса всегда была настоящей коммунисткой. Она тяжело заболела и впала в кому, когда ГДР еще существовала, а Берлинская стена казалась несокрушимой. Мать пришла в себя уже в объединенной Германии...

ШКОЛЬНИК

7.55 **, 15.55, 23.55** Программа передач.
8.00 **, 16.00, 0.00** Москвоведение. «Музей археологии Москвы», ч. 2.
8.30 **, 16.30, 0.30 «ЛЕТАЮЩИЙ ДОМ»**. Мультсериал. **«Военные тайны»**.
9.15 **, 17.15, 1.15** Готовим вместе (Н. Новгород). «Яблоки с начинкой».
9.30 **, 17.30, 1.30** Судьбы солдатские. «Н. И. Крупнова».
10.00 **, 18.00, 2.00** Белая смерть. «Оборотни».
10.15 **, 18.15, 2.15** Педсовет. Профессии. «Гример».
10.30 **, 18.30, 2.30** Сказка **«КОНЕК-ГОРБУНОК»**.
11.45 **, 19.45, 3.45 «Шумное плавание»**. Мультфильм
12.00 **, 20.00, 4.00** На переднем крае. «Консервированное солнце».
12.30 **, 20.30, 4.30** Маркиза.
13.30 **, 21.30, 5.30** Педсовет.
14.30 **, 22.30, 6.30 «ПРАЗДНИК СВЯТОГО ЙОРГЕНА»**. Х/ф
15.50 **, 23.50, 7.50 «Даешь буги-вуги»**. Мультфильм

ФИЛЬМ ДНЯ

СТС, 21.00

«ОТПУСК ПО ОБМЕНУ». (США, 2006 г.)

Смелая авантюра приведет к совершенно неожиданным результатам… (Кэмерон ДИАЗ)

Режиссер: Нэнси Майерс.

В ролях: Кэмерон Диаз, Кейт Уинслет, Джуд Лоу, Джек Блэк, Илай Уоллек.

Романтическая комедия. Аманде совершенно не везет с мужчинами. Однако все меняется, когда, находясь в отпуске, она знакомится с англичанкой Айрис, у которой абсолютно такие же проблемы. Чтобы хоть как-то помочь друг другу, девушки решают поменяться квартирами…

ПОЧЕМУ АЛЕКСЕЙ ЯГУДИН РАБОТАЕТ СТОРОЖЕМ?

«Жаркий лед»

Мелодрама

«Первый», пн., вт., чт. – вс., 20.00

Режиссер: О. Ларин.
В ролях: Е. Гусева, А. Ягудин, Р. Костомаров.

5 января, 3-я серия. В Москву приезжают фигуристы Роман Козырев и Людмила Измайлова. Руководитель ледового балета Золотарева предлагает им работу. Берковская навещает Наташу в больнице…
6 января, 4-я серия. Наташа злится на отца и Молодцова за то, что они скрыли от нее диагноз. Берковская просит Громова стать ее тренером, но получает отказ. Тогда Аня идет к Привалову…
8 января, 5-я серия. Наташу выписывают. Молодцов едет на встречу со своей новой партнершей. Смылкин приходит на репетицию балета посмотреть на свою протеже Измайлову, а затем приглашает ее в ресторан. Трофимов принимает в свою группу Асю Самсонову.
9 января, 6-я серия. Наташа просит отца тренировать Молодцова и Берковскую, но тот категорически отказывается. Козырев устраивается работать ночным сторожем в Ледовый дворец. Наташа делится с Берковской своей идеей: она хочет сама начать тренировать ее и Молодцова…
10 января, 7-я серия. Козырев просит Трофимова стать его тренером. Начинается чемпионат Европы. Белькевич и Рокотов занимают первое место. Логинова и Братцев получают бронзу.
11 января, 8-я серия. На бракосочетание Наташи и Молодцова приглашены все, кроме Привалова. Трофимов узнает, что Наташа собирается тренировать Берковскую и Молодцова. Во время свадебного танца Наташа теряет сознание…

Фигуристы Алексей ЯГУДИН и Ирина СЛУЦКАЯ стали большими актерами.

Кирилл Козаков

«Женщина без прошлого»

Мелодрама

«Россия», пн. – пт., вс., 18.05

Режиссер: Б. Невзоров.
В ролях: М. Аниканова, А. Андреев, К. Козаков.

5 января, 247-я серия. Александра пытается договориться с Вольской до начала суда. При обыске в доме Нестора среди инструментов найден старый молоток…
6 января, 248-я серия. Лилия Семеновна уверена, что у Ларисы нет способов отобрать у Александры наследство Вольского.
7 января, 249-я серия. Александра хочет подтвердить свой психический статус. Доктор Верещагин успокаивает свою пациентку – в карточке написано «практически здорова»…
8 января, 250-я серия. Йоргас выходит на свободу. Иванов подтверждает свои требования – Марина в обмен на полмиллиона евро.
9 января, 251-я серия. Йоргас встречается с сыном и пытается вычислить, где киллер может прятать Марину…
11 января, 252-я серия. Ян делится с Таисией информацией о ее дочери. Александра узнает от Деда подробности семейной трагедии Таисии. Она понимает, почему тетка стремилась женить племянника на гречанке.

Алена Левкович

«Огонь любви»

Мелодрама

«Первый», пн., вт., чт. – вс., 15.30

Режиссер: А. Комков.
В ролях: А. Левкович, М. Химичев, Е. Соломатина.

5 января, 245-я серия. Александр просит врача выписать его из больницы. Нина соглашается взять Варвару на работу. Олег просит нового следователя разобраться с покушением на отца.
6 января, 246-я серия. Козлов уверен, что Олег подстроил несчастный случай с розеткой. Гадалка сообщает Тамаре, что Свете грозит опасность…
8 января, 247-я серия. Олег узнает, что у Ангелины долг. Роберт выигрывает в казино большую сумму денег. Ксения решает научиться водить машину.
9 января, 248-я серия. Врач отказывается выписать Александра из больницы. Такси, в котором Александр возвращается из больницы, сталкивается с машиной Эдика. За рулем сидит Ксения...
10 января, 249-я серия. Олег, приревновав Роберта к Свете, затевает с ним драку. Женя решает продать машину...
11 января, 250-я серия. Олег признается отцу, что поссорился со Светой из-за него. Андрей говорит, что любит Варвару. Столичный кредитор Роберта решает с его помощью «кинуть» владельца казино.

Кирилл Бурдихин

«Кармелита. Цыганская страсть»

Мелодрама

«Россия», пн. – вс., 19.00

Режиссер: Е. Цыплакова.
В ролях: Ю. Зимина, Н. Лекарев, И. Морозова.

5 января, 2-я серия. Лекса находит свою юную невесту. Но Кармелита и Миро не позволяют Лексе увезти Хитану. Рубина гадает и видит, что Хитана принесет в их табор смерть…
6 января, 3-я серия. Баро демонстрирует Лексе лучших племенных лошадей. Станислав Жданов, друг Астахова, берется помочь цыганам в получении кредита.
7 января, 4-я серия. Миро ревнует Кармелиту к бизнесу, а теперь еще и к Жданову. Супруги впервые со дня свадьбы ссорятся. Баро собирает табор на сход – решать судьбу юной Хитаны.
8 января, 5-я серия. Кармелита готова защищать Хитану до последнего. Жданов предупреждает цыган: если с Хитаной что-то случится, он обратится в милицию…
9 января, 6-я серия. Кармелита в отчаянии, ведь муж поднял на нее руку…
10 января, 7-я серия. Лекса и Жданов готовы объединиться, чтобы разорить табор Миро и Кармелиты.
11 января, 8-я серия. Хитана прячется в театре и все больше проникается его атмосферой. Девочка мечтает играть на сцене...

Анатолий Руденко

«Рыжая»

Мелодрама

«СТС», пн.– пт., вс., 20.00

Режиссер: В. Бабенко.
В ролях: М. Луговая, Б. Щипанов, А. Руденко.

5 января. Лена узнает об обмане Лехи и прогоняет его. Оксана беременна. Отец Хелен угрожает Борису.
6 января. Федор уходит из группы. Отец Хелен обещает вознаграждение за любые сведения о Вике. Борис и Тимофей решают найти Вику.
7 января. Юля и Гоша больше не могут сдерживать свои чувства. Леха видит Лену с другим парнем. Отцу Хелен удается выследить Вику.
8 января. Вике удается обхитрить своих преследователей. Тимофей приглашает Лилю на свидание. Леха и Серый ждут Вику на квартире Окунева. А у Вики есть своя цель – Тася.
9 января. Оксана и Сергей подают заявление в загс. Лена и Леха мирятся. Люба попадает в больницу с диагнозом анорексия. Жизни Таси угрожает опасность...
11 января. Люба ничего не ест и хочет уйти из больницы. Родители Лены возвращаются домой из гостей и застают дочь и Леху врасплох. Вике удается уговорить Тасю отпустить ее. Хелен жива, но ей угрожает смертельная опасность.

Василий Мищенко

«Батюшка»

Драма

«Россия», Вт., ср., чт., 12.15

Режиссер: В. Мищенко.
В ролях: В. Павлюченков, Л. Борисов, Т. Семина.

6 января, 1-я и 2-я серии. В поселок Рыбное приезжает боцман Роман. В поезде он становится свидетелем ссоры пассажиров. Наутро одного из них находят убитым. Роман вмешивается в ход дела… Роман принимает участие в восстановлении православного храма. Он встречает Лену, мать-одиночку. Хулиган Генка давно положил на нее глаз…
7 января, 3-я и 4-я серии. Неподалеку от Рыбного на лесозаготовках работает китайская артель. Одного китайца убивают… В поселок приезжает кандидат в губернаторы Дубов. Дубов влюбляется в Лену и начинает добиваться ее руки…
8 января, 5-я серия. В село приезжает художник Кондрат. Его история очень трагична…
6-я серия. Один из жителей поселка находит у себя в доме старую икону. Начинается следствие...
7-я серия. Помолвка Романа и Лены – дело решенное. Роман начинает искать работу в поселке. Его охотно берут в местную рыболовную артель... Но Роману ближе церковь и он мечтает стать батюшкой.

ДАКОТА ДАЛА НАЗВАНИЕ СЕРИАЛУ

Одна из выпускниц «Фабрики звезд-7» записала вместе с певцом и продюсером Домиником Джокером саундрек к сериалу «Мама-Москва».

Изначально фильм назывался «Риэлторы». Однако саундрек так полно отразил суть, что фильм решили назвать «Мама-Москва».

Дакота сыграет в сериале девочку-рокершу.

Съемки сериала, где в главных ролях Филипп Киркоров и Тина Канделаки, уже идут.

АННА СНАТКИНА ОТРАСТИЛА КОСЫ

Режиссер Геннадий Каюмов («Неотложка», «Гражданин начальник») снимает картину «Варвара». Главную роль в ней сыграет звезда сериалов Анна Снаткина.

События происходят в XIII веке на западных рубежах Киевской Руси. В основу сюжета положена история перерождения крестьянской

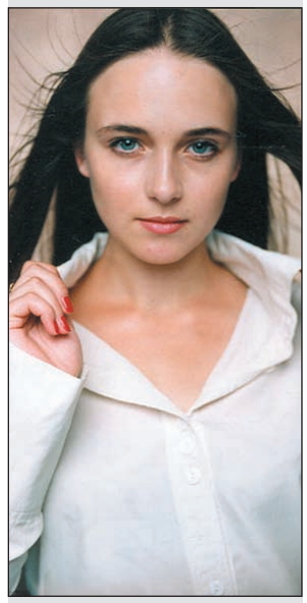
Анна научится владеть мечом и скакать верхом!

девушки в воина, способного защитить не только свою честь, но и освободить народ от иноземных захватчиков.

Для роли Анне Снаткиной пришлось изменить внешность. Гримеры нарастили актрисе волосы, и теперь Анна носит роскошные косы.

CinemaDolbyStereo

Вот такие «сладкие» супермены будут в XXII веке (Василий СТЕПАНОВ).

«ОБИТАЕМЫЙ ОСТРОВ»

Очередная экранизация произведения братьев Стругацких, по мнению ее создателей, должна стать кассовым кинохитом января.

Эпоха расцвета человеческой цивилизации, 2157 год. Пилоты Группы свободного поиска бороздят просторы Вселенной. Главный герой, Максим Камерер (Василий Степанов), совершает вынужденную посадку на планете Саракш, но уже через несколько минут его корабль будет уничтожен, а герой окажется узником неизвестной планеты. Вскоре Максим сталкивается с человеческой цивилизацией. Уровень ее развития сопоставим с давно минувшим на Западе XX веком. После многолетней ядерной войны на планете царит экологический кризис, в обществе полно социальных проблем, а установившийся мир очень шаток... Максиму предстоит пережить много событий и пройти много испытаний, прежде чем он сможет спасти эту планету...

ВНИМАНИЕ, КОНКУРС!

Сколько костюмов и обуви было изготовлено для этого фильма? Первые два читателя «Слободы», которые дадут правильный ответ, смогут посмотреть фильм «Обитаемый остров» бесплатно в кинотеатре **«Родина»**, оснащенном современной стереозвуковой аппаратурой. Ваши ответы принимаются 31 декабря **с 13.00 до 13.10 по телефону 43-74-71**.

ДиВиДивная ШКАТУЛКА

ДЕТИ ПОЯВЛЯЮТСЯ ПОД НОВЫЙ ГОД

КОГДА у героя фильма есть любящая жена, удачные дети, здоровые и благополучные родители, а сам он – предмет всеобщего восхищения, то при наличии разного рода веселых ситуаций фильм про такого персонажа в Голливуде наверняка станет «рождественской комедией». **«ОТКУДА БЕРУТСЯ ДЕТИ?»** – «рождественская» комедия по-русски. Простой высокоплачиваемый менеджер по рекламе по имени Павел (Петр Красилов) счастлив. Он симпатичен, богат, здоров.

Все у него в жизни хорошо. Вот только мама по три-четыре раза на дню звонит по телефону. Интересуется, а как там дела на личном фронте, когда внучков она будет воспитывать. И не в силах такой стратегией заставить сына обзавестись детьми, идет на крайний шаг: обращается к экстрасенсу, чтобы тот изменил жизнь сына. Вот отсюда начинается наша комедия. Теперь каждые десять минут фильма герой будет обзаводиться маленькими и не очень проказниками. Причем не тем способом, про который мамы стесняются рассказывать детям. Все проще: детей ему подкидывают. Где бы он ни остановился. Зрители будут веселиться, а заодно думать, стоит или не стоит обзаводиться детьми.

ДЛЯ тех, кто любит тонкий английский юмор, предназначена комедия **«БЕЗЗАБОТНАЯ»**. Главная героиня обворожительна в своей безграничной непосредственности.

Но настолько ли она беззаботна? Очень психологически тонкая задумка режиссера и потрясающее исполнение актрисы Салли Хокинс. За беззаботной, неунывающей, дурачащейся «маской» скрывается тонко чувствующий психолог. Люди, встречающиеся на пути этой девушке, сами того не замечая, «подвергаются» попыткам их понять, помочь излечиться от их жизненного «несчастья». Она зачастую несерьезна и взбаломошна, но, встретив на своем пути «ужасности» мира, пытается их преодолеть – как может. И часто ей это удается!

ЕЩЕ один новогодний релиз пришел из Германии. Полнометражный анимационный фильм **«ТРИ РАЗБОЙНИКА»** рассказывает про трех безжалостных бандитов, которые бродили по темным лесам, устраивали засады и грабили невинных путешественников. Однажды они встретили сиротку Тиффани, которая перевернула их размеренную разбойничью жизнь с ног на голову.

Благодарим магазин «Плазма» за помощь в составлении обзора.

ШАРМАНКА

МУЗЫКАЛЬНАЯ ЛАВКА ОТКРЫТА КРУГЛОСУТОЧНО

ОЧЕНЬ личный и в то же время ураганный альбом **«24 HOURS» ТОМА ДЖОНСА** примечателен тем, что здесь он впервые выступил в роли автора практически всех песен, и как результат – настоящее откровение от артиста.

«Я стал много размышлять о том пути, который прошел в жизни, и не мог не отразить это в своих новых песнях, – говорит маэстро, – но на этот раз мне хотелось больше откровенности. Когда вы послушаете этот альбом, вы узнаете настоящего меня».

В новую коллекцию песен вошли такие, как утонченный соул «If He Should Ever Leave You», взрывной кавер на классический хит Tommy James and the Shondells «I`m Alive», латиноамериканские ритмы «Style and Rhythm», исповедь от первого лица «Feels Like», гениальный поп-хит «Give A Little Love». В возрасте 68 лет, и с недавних пор с рыцарским титулом, сэр Том Джонс все еще полон сил, огня и музыкальных идей. «Я снова открыл свою музыкальную лавку. Посмотрим, кто первый появится на ее пороге».

ПОСЛЕ четырех лет молчания британские рокеры **THE CURE** снова заявляют о себе новой пластинкой **«4:13»**. Весной этого года солист и основатель коллектива Robert Smith заявил, что у них в запасе достаточно песен – всего их было записано 33, и изначально планировался выпуск двойного диска, однако теперь парни решили, что более мрачный материал выйдет отдельным альбомом. Альбом «4:13» вобрал в себя все лучшее, что предлагает более светлая сторона коллектива – глубокомысленные философские композиции и сложные, сюрреалистические песни в быстром темпе, с юмором, иногда черным, иронией и цинизмом.

АЛЬБОМ немецкой группы **REAMON** без названия удивляет новым необычным звучанием, хотя во многих композициях и различимы привычные интонации и аккорды. Уже в первом же треке «Faith» слышны звуки «густого» оркестра, который воспроизводит их величественно и угрожающе. Эти звуки наталкиваются на «гитарную» стену, воздвигнутую на фундаменте ударных, и именно в этот момент раздается решительный голос Rea Garvey. Такие же мощные и остальные 12 композиций.

АНГЛИЙСКИЙ коллектив **ANATHEMA** под предводительством братьев Кавэна раньше играл сырой и забористый думметал, а потом перешел на размашистый готик-рок. В последнее время про ливерпульцев говорят, что они приблизились к званию новых Pink Floyd. Но **«HINDSIGHT»** смотрится логичным уходом от подобного определения в сторону своего, неподдельного, звучания. Девять (плюс одна, прежде не издававшаяся песня) самых известных вещей группы в акустическом исполнении тонко подчеркивают чарующую харизму группы.

Благодарим магазин «МуРа» за помощь в составлении обзора.

ИТОГИ КОНКУРСОВ

- Билеты на фильм «Стиляги» в кинотеатр «Albany» выиграли **Алексей МОРОЗОВ** и **Анна УРЬЯНОВА**. Правильный ответ: словосочетание «буги на костях» связано с процессом записи музыки на рентгеновские снимки.
- Билеты на фильм «Любовь-морковь2» в кинотеатр «Родина» выиграли **Ольга СОКОЛОВА** и **Денис КОПЦЕВ**. Правильный ответ: фильм, в котором мама по имени Тэсс и дочь по имени Энн поменялись телами, – «Чумовая пятница», США (2003).

ДРУЗЬЯ! Эти премьеры уже обсуждают на MySLO.ru > Форум > Тематические форумы > Все о кино и телевидении. Присоединяйтесь! Вопросы и пожелания я жду на e-mail: gelar39@mail.ru.

Ведущий рубрики Геннадий ЛАРИН.

КИНО

«Albany» Ул. Ф. Энгельса, 66, тел. 35-76-06.

Кадр из фильма «Стиляги».

По 14 января – «СТИЛЯГИ» (Россия).
Жанр: музыкальная драма.
В ролях: С. Гармаш, Л. Ярмольник.
По 14 января – «ПРИКЛЮЧЕНИЯ ДЕСПЕРО» (США).
Жанр: мультфильм.
С 1 по 14 января – «СКАЗКИ НА НОЧЬ» (США).
Жанр: фантастика.
В ролях: А. Сэндлер, К. Расселл, З. Поликс, З. Феррен.
Цена билетов от 50 до 120 руб.

«Родина» Пр. Ленина, 20, тел. 31-24-35.

«ЛЮБОВЬ-МОРКОВЬ 2» (Россия).
Жанр: комедия.
В ролях: К. Орбакайте, Г. Куценко.

Федор БОНДАРЧУК в фильме «Обитаемый остров».

С 1 по 21 января – «ОБИТАЕМЫЙ ОСТРОВ. ФИЛЬМ 1» (Россия).
Жанр: фантастика.
В ролях: Ф. Бондарчук, С. Гармаш, А. Серебряков, Ю. Снигирь.
Цена билетов от 60 до 120 руб.

«Спартак» Ул. Луначарского, 12, тел. 47-36-89.

Со 2 по 10 января в 11.00 и 13.00 – мультфильмы **«ВАЛЛ*И», «МАДАГАСКАР 2», «ЗВЕЗДНАЯ БИТВА», «ИНКИ-СУПЕРСТАР»**.
Цена билетов 40 руб.

ШОУ, ГАСТРОЛИ, КОНЦЕРТЫ

30 января, 18.30, филармония (Тула, пр. Ленина, 51, тел. 36-77-96)

Сергей ТРОФИМОВ

с новой программой «Я живу в России». Композитор, поэт, автор-исполнитель, музыкант и шоумен. Сергей Трофимов долгое время сотрудничал с целым рядом российских исполнителей и музыкантов, выступая в основном в роли композитора и вдохновителя проектов. История Сергея Трофимова как «Трофима» началась в 1994 году, когда он написал песню «Вот и все, сказал мудрец и в воду канул». Сейчас концерты Трофимова неизменно собирают аншлаги!

Билеты в филармонии, Детском универмаге и у распространителей. Цена билетов 700-1800 руб.

24 января, 17.00, филармония (Тула, пр. Ленина, 51, тел. 36-77-96)

Евгения СМОЛЬЯНИНОВА

с новой программой «Русское танго».

Билеты в кассах филармонии. Цена билетов 300-650 руб.

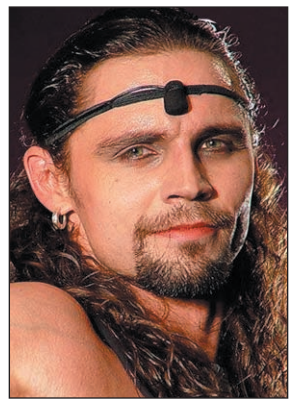

1 февраля, 17.00, филармония (Тула, пр. Ленина, 51, тел. 36-77-96)

Дмитрий БОЗИН

Звезда театра Романа Виктюка в моноспектакле на стихи М. Цветаевой, И. Бродского **«ЧЕРЕПАХА»**.

Билеты в кассах филармонии. Цена билетов 450-850 руб.

15 февраля, 19.00, ДКЖ, (Тула, ул. Демонстрации, 134, тел. 27-80-25)

Группа «БУМБОКС»

Впервые в Туле! Талантливая украинская группа, взорвавшая радиочарты хитами «Вахтерам», «Хоттабыч».

Билеты в кассах ДКЖ и Детском мире. Цена билетов 500-1500 руб.

18 февраля, 19.00, ДК ТОЗ (Тула, ул. Советская, 2, тел.: 32-16-24, 32-16-39).

Группа «БИС»

Выпускники «Фабрики звезд» Влад Соколовский и Дима Бикбаев с лучшими песнями!

Билеты в ДК ТОЗ, Детском универмаге и у распространителей. Цена билетов 500-1300 руб.

21 февраля, 17.00, филармония (Тула, пр. Ленина, 51, тел. 36-77-96)

Кай МЕТОВ

с новой концертной программой и, конечно, старыми хитами.

Билеты в кассах филармонии, Детском универмаге и у распространителей. Цена билетов 350-800 руб.

■ Тульская филармония (Тула, пр. Ленина, 51, тел. 36-77-96).
Новогодние представления для детей от 4-х лет и старше! В фойе – игры, хороводы и забавы с Дедом Морозом и Снегурочкой.
2, 3, 4, 5 января в 11.00 и 15.00 – новогоднее представление «Сказка о царе Салтане». Для вас играет, танцует и поет лауреат международных и Всероссийских конкурсов фольклорный ансамбль «Услада». Цена билетов 90-130 руб.
6, 7 и 8 января в 11.00 и 15.00 – новогоднее театрализованное представление «Евросказка». Эту историю вам расскажут и покажут артисты Детской филармонии. Цена билетов 90-130 руб.
13 января, 18.30 – праздничный концерт «Свет и радость Рождества». В концерте участвуют лучшие коллективы и солисты филармонии. Цена билетов 80-200 руб.

Артисты Детской филармонии готовят для вас сказку!

3 февраля, 18.30 – юбилейный концерт Тульского государственного хора. Цена билетов 80-200 руб.
4 февраля, 11.00 – представление «Фантастические приключения Вовки». Цена билетов 50 руб.
6 февраля, 18.30 – звезды Московского балета. П. Чайковский. «Щелкунчик». Сказочный рождественский балет. Сольные партии исполняют артисты ГАБТ России. Цена билетов 250-600 руб.

■ ДКЖ (Тула, ул. Демонстрации, 134, тел. 27-80-25)
2 января в 11.00 и 13.00, **3 января** в 11.00 и 14.00, **5 января** в 11.00 и 14.00 – лауреат международного конкурса вокально-хореографическая студия «Империя» и Дворец культуры железнодорожников представляют новогодний мюзикл для детей и родителей «СКАЗКА О НАСТЕ И ИВАНЕ». Цена билетов 120 руб. Справки по тел. 27-88-22. **31 декабря, 7 января** в 14.00 – новогодняя сказочная фантазия по мотивам балета Петра Ильича Чайковского «ЩЕЛКУНЧИК» (балетная студия Э. Пожидаевой). Цена билетов 100 руб. Справки по тел. 27-88-22.

Вокально-хореографическая студия «Империя».

■ ДК ТОЗ (Тула, ул. Советская, 2, тел.: 32-16-24, 32-16-39).
6 января в 12.00 – театр «Уголок дедушки Дурова». Цена билетов 300-600 руб.
7 февраля, 17.00 – театр танца Елены СОБОЛЕВОЙ – обладатель приза ассоциации хореографов Англии за высшее мастерство. Хореографический спектакль в стиле пост-аргентинского танго на музыку Пьяццолы.
6 марта, 19.00 – группа «Бутырка» с новыми и лучшими песнями. Цена билетов 500-1000 руб.

СОБЫТИЕ

«УЗНАЙ ВСЕ О СЕБЕ И СВОЕМ БУДУЩЕМ!»

Под таким девизом в Тульском экзотариуме пройдет день 17 января.
Святки – от Рождества до Крещения (7-19 января) пора гаданий и народных гуляний. В русском обычае святки всегда были связаны с животными и разгулом нечистой силы, к которой часто в эти дни обращались за предсказаниями.
С 19.00 до часу ночи в Тульском экзотариуме – вечер «Узнай все о себе и о своем будущем!». Вернись в прошлое, ощути себя в роли наших предков, погадай на тараканах, жабах и других животных, понаблюдай за поведением тех наших питомцев, которые более активны ночью, а с некоторыми из них пообщайся без стекла.
Снегурочка, Баба-Яга, Кикимора и Лихо со своими друзьями расскажут о том, какими суеверными были наши предки и какими суеверными остались мы. Именно они помогут разобраться с будущим и подскажут, как добиться от животных предсказания, как испытать свою удачу и как стать счастливым в новом году.
Адрес: Тула, ул. Октябрьская, 26, тел. 47-53-92. Часы работы: с 10.00 до 18.00.

8 февраля, 17.00, филармония (Тула, пр. Ленина, 51, тел. 36-77-96)

«ЛАСКОВЫЙ МАЙ»

Андрей Разин, Сергей Серков, Андрей Кучеров, Сергей Ленюк с программой «Все хиты».

Билеты в филармонии. Цена билетов 500-1000 руб.

14 февраля, 18.00, ДКЖ (Тула, ул. Демонстрации, 134, тел. 27-80-25)

Юлия САВИЧЕВА

с новой концертной программой. Выпускница «Фабрики звезд 2» впервые в Туле!

Билеты в ДКЖ, Детском универмаге. Цена билетов 300-1000 руб.

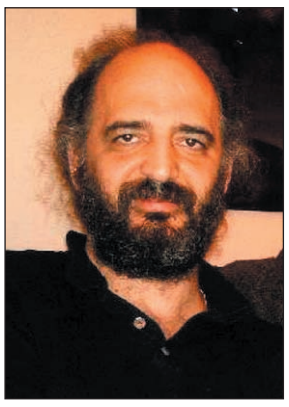

27 февраля, 18.30, филармония (Тула, пр. Ленина, 51, тел. 36-77-96)

Трио «ЛОЙКО»

Сергей Эрденко (скрипка, вокал), Михаил Савичев (гитара, вокал), Владимир Бессонов (скрипка, вокал) с программой «Романсиада».

Цена билетов 250-700 руб.

28 февраля, 17.00, филармония (Тула, пр. Ленина, 51, тел. 36-77-96)

Инна РАЗУМИХИНА

В программе: русский романс, французский шансон, песни современных авторов.

Билеты в кассах филармонии, Детском универмаге. Цена билетов 200-600 руб.

Серьезные ребята из группы «Бутырка».

Комсомольский парк

2 января – «День снега». С 11.00 до 12.00 – конкурсная программа «Снег всему голова». В 15.00 – концерт артистов Тульской филармонии.

7 января – «Веселись, ребятки, наступили святки!». С 11.00 до 12.00 – конкурсы «Колядушки». В 15.00 – концерт артистов филармонии.

14 января – «Старый Новый год». В 17.00 – конкурсы. В 18.30 – файер-шоу «Зимняя пляска огня».

Центр культуры и досуга (Тула, ул. Металлургов, 22, тел. 45-50-27.)

3, 4 и 5 января в 12.00 – удивительный новогодний праздник, спектакль-сказка «ПРИКЛЮЧЕНИЯ НА НОВОГОДНЕМ БАЛУ». Интермедия с Дедом Морозом и Снегурочкой у елки. Цена билетов 150 руб.

ЦИРК

Тульский государственный цирк (Тула, ул. Советская, 96, тел. 31-12-98, тел./факс 31-15-62).

«На развалинах старого замка»

Новогодняя сказка «НА РАЗВАЛИНАХ СТАРОГО ЗАМКА». Главными героями представления станут тигры, леопарды и пантеры под руководством Андрея и Натальи Широкаловых. Режиссер шоу – народная артистка России Ирина Запашная.
В новогодней сказке принимают участие эквилибристы на першах, дрессированные обезьяны и собаки, клоунское «Дурикс-шоу» и другие мастера российского цирка.

Начало представлений: со **2 по 10 января** ежедневно в 13.00 и 18.00.

Цена билетов 200-500 руб.

ВЫСТАВКИ

УЗНАЙ ВСЕ ПРО «ЕЛКИНЫ НАРЯДЫ»!
Музей «Тульские древности», пр. Ленина, 47, тел.: 36-16-63, 36-28-34.
По 31 января – новогодняя выставка «Елкины наряды». Посетителей экспозиции «Секреты тульских мастеров» ждет знакомство с традициями празднования русского Нового года, история новогодних украшений и зимних русских забав. Отличной иллюстрацией к нашей новогодней сказке станут елочные украшения 20-70-х годов XX века, плетеные санки и коньки-снегурки, сопровождавшие снежные развлечения наших прабабушек и прадедушек, а также старинные фотографии тульских новогодних маскарадов. Внимание! 31 декабря, 1, 2 января музей не работает.

НОВЫЙ ГОД В ЗООПАРКЕ!
Тульский экзотариум, ул. Октябрьская, 26, тел. 47-53-92.
Только 2, 3, 4 января! В этот сказочный праздник дети не останутся без внимания и подарков. Удивите Деда Мороза и Снегурочку своими талантами, и обязательно получите подарок, который принесет вам удачу в Новом году. Черепахи, змеи и ящерицы, которых можно будет погладить, принесут радость и детям, и взрослым.
Внимание! Со 2 по 10 января экзотариум работает с 10.00 до 18.00 без выходных.

СЕМЕЙНЫЙ АЛЬБОМ АРХИЕПИСКОПА АЛЕКСИЯ
Тульская духовная семинария, Тула, ул. Л. Толстого, 75, тел. 31-29-19.
Выставка «От возраста первого до совершенного» показывает путь взросления Андрея Кутепова (таково светское имя архиепископа Тульского и Белевского Алексия). Есть здесь и пионерский галстук, и комсомольские грамоты, и даже семейный фотоальбом владыки. Бесценные экспонаты – церковные награды православной церкви русской и других стран. Выставка посвящена 20-летию епископского рукоположения Алексия.

ФРОНТОВЫЕ ПИСЬМА ТУЛЯКОВ
Выставочный зал музея «Тульский некрополь», Тула, пр. Ленина, 31, 2-й этаж, тел. 36-73-09.
Герои выставки «Опаленные войной» – обычная тульская семья Кривоноговых. Отец и сын ушли на фронт. Они не вернулись домой. Но сохранились их фотографии, письма с фронта, похоронки, которые получила мать… На выставке также представлены предметы времен Великой Отечественной войны, видеоматериалы из архивов.

МАСШТАБНЫЕ ПОЛОТНА, ПЕЙЗАЖИ, НАТЮРМОРТЫ
Выставочный зал, Тула, Красноармейский пр., 16. Тел. 27-09-92.
Выставка «Живопись. Андрей Чукин» – собрание работ тульского художника, чей талант уже оценили в галереях Москвы, Парижа, Германии и США. Член Союза художников России, Андрей Чукин представляет разные жанры: живописные пейзажи, полные красок натюрморты и поражающие своим размахом и гармонией композиции сюжетные полотна, достигающие в длину шести метров.

МУЗЕЙНО-ВЫСТАВОЧНЫЙ ЦЕНТР «ТУЛЬСКИЕ ДРЕВНОСТИ»
Тула, пр. Ленина, 47. Тел.: 8 (4872) 36-16-63, 36-28-34.
Интерактивная экспозиция **«СЕКРЕТЫ ТУЛЬСКИХ МАСТЕРОВ»**. Русская изба, кузнечная и гончарная мастерские поведают о быте туляков XVI-XVIII вв., дадут возможность поучаствовать в старинных русских обрядах, отведать угощений. Экспозиция **«ПОСТУПЬ ВЕКОВ»** создана на основе подлинных археологических находок и рассказывает об истории тульского края. На интерактивном занятии **«ЭКСПЕРИМЕНТАЛЬНАЯ АРХЕОЛОГИЯ»** вы почувствуете себя настоящим реставратором и узнаете секреты глины, а малыши могут отправиться в каменный век вместе с доисторическим мальчиком на занятии **«АРХЕОЛОГИЧЕСКАЯ СКАЗКА»**. Занятия проводятся по предварительной заявке.

ВЫСТАВКА В ТУЛЬСКОМ КРЕМЛЕ
Музей «Тульский кремль», тел.: 36-27-45, 36-17-06.
Часы работы: с 11.00 до 16.00, выходной – понедельник.
Музей приглашает на выставку «Народное и декоративно-прикладное искусство Тульской губернии».

ТУЛЬСКИЙ МУЗЕЙ ИЗОБРАЗИТЕЛЬНЫХ ИСКУССТВ
Тула, ул. Ф. Энгельса, 64; тел. 35-40-53.
Часы работы: с 11.00 до 18.00, выходной – понедельник.
В музее представлены подлинные произведения мастеров русской школы живописи XVI-XX веков (Айвазовского, Шишкина, Репина, Серова, Малевича, Кандинского и др.); полотна западноевропейских художников XVI-XVIII веков (Италии, Франции, Германии); коллекция русского и западноевропейского фарфора, бронзы и мебели.

ТЕАТРЫ

Тульский академический театр драмы

Тула, пр. Ленина, 34-а, телефоны для справок: 36-73-32, 36-75-92, 36-34-39.

3 января – А. Н. Островский, Н. Я. Соловьев. **«МЕДОВЫЙ МЕСЯЦ БЕЛУГИНА».**
4 января – М. Мэйо, М. Эннекен. **«ОБМАНЩИЦА»**.
5 января – Р. Куни. **«СЛИШКОМ ЖЕНАТЫЙ ТАКСИСТ»**.
6 января – А. Цагарели, Г. Канчели. **«ТИФЛИССКИЕ СВАДЬБЫ»**.
8 и 28 января – В. Доценко. **«СМЕШНАЯ ЛЮБОВЬ»**.
9 и 27 января – Л. Корсунский. **«ПОДРУГА ЖИЗНИ»**.
10 января – Л. Н. Толстой. **«СТРАСТИ ПО НИКИТЕ».**
11 января – Н. В. Гоголь. **«ЖЕНИТЬБА».**
16 и 29 января – А. Н. Островский. **«СВОИ ЛЮДИ – СОЧТЕМСЯ!»**.
17 января – В. Мережко. **«МУЖЧИНЫ ПО ВЫХОДНЫМ»**.
18 января – Ф. М. Достоевский. **«УНИЖЕННЫЕ И ОСКОРБЛЕННЫЕ»**.
20 января – Э. Берроуз. **«ЦВЕТОК КАКТУСА»**.
21 и 31 января – О. Данилов. **«ЛЕДИ НА ДЕНЬ»**.
22 января – Д. Патрик. **«СТРАННАЯ МИССИС СЭВИДЖ»**.
23 января – Л. Герш. **«ЭТИ СВОБОДНЫЕ БАБОЧКИ»**.
Начало спектаклей в 18.30. Цена билетов – 50-250 руб.

ДК ТОЗ

Тула, ул. Советская, 2, телефон для справок 32-16-24.

Сцена из спектакля «Восемь любящих женщин».

24 января, 17.00 – театр Романа ВИКТЮКА. Премьера комедии **«ВОСЕМЬ ЛЮБЯЩИХ ЖЕНЩИН»**. В спектакле заняты: Людмила ПОГОРЕЛОВА, Екатерина КАРПУШИНА, Олег ИСАЕВ, Олеся БЫКОДЕРОВА, Мария КАЗНАЧЕЕВА, Анна ПОДСВИРОВА, Надежда КАРЯЗИНА, Анна ТЕРЕХОВА. Билеты в ДК ТОЗ, Детском универмаге. Цена билетов 500-1500 руб.

Муниципальный театр «ЭРМИТАЖ»

Тула, Щегловская засека, 34, тел.: 41-27-32, 41-95-77.

С 6 по 10 января в 11.00 и 13.00 – представление для детей **«РОЖДЕСТВО В ТЕАТРЕ»**.
Со 2 по 5 января – представление **«ВОЛШЕБНЫЙ ЛАРЕЦ НОВОГОДНИХ СКАЗОК»** пройдет в ДК Машзавода (ул. Демидовская, 52).
Цена билетов 150-200 руб., детям – 100 руб.

Камерный драматический театр

Тула, ул. Дзержинского, 8, тел. 30-45-96.

По 7 января перед спектаклем у новогодней елки вас ждут встречи с Дедом Морозом, Снегурочкой и сказочными героями.
2, 3 и 4 января в 12.00 и 15.00 – С. Аксаков. **«АЛЕНЬКИЙ ЦВЕТОЧЕК»**.
5, 6, 7 января в 12.00 и 15.00 – Э. Т. А. Гофман. **«ЩЕЛКУНЧИК»**.
24 января в 12.00 – **«КАК ЦАРЕВНА ЗА СЧАСТЬЕМ ХОДИЛА»**.
25 января в 12.00 – **«ПРО ЕМЕЛЮ ИЛИ ПО ЩУЧЬЕМУ ВЕЛЕНЬЮ»**.

Сцена из спектакля «Месье Амилькар платит!!».

30 и 31 января в 18.30 – И. Жамиак. **«МЕСЬЕ АМИЛЬКАР ПЛАТИТ!!»**
Цена билетов 150 руб., школьникам 100 руб., студентам 120 руб.

Театр юного зрителя

Тула, ул. Коминтерна, 2, тел. 27-97-66.

2, 3, 4, 5, 6, 7, 8, 9, 10, 11 января в 11.00 и 15.00 – премьера. В. Илюхов. **«ЛУКОМОРЬЕ, ИЛИ ИВАН ЦАРЕВИЧ, СЕРЫЙ ВОЛК И ДРУГИЕ»**. Веселая сказка. Перед спектаклем вас ждут у Новогодней елки Дед Мороз, Снегурочка и сказочные герои.
Цена билетов 170 руб.

Тульский государственный театр кукол

Тула, ул. Советская, 62/15, тел.: 31-20-97, 36-40-19.

2 января в 14.00 и 17.00, **10 января** в 12.00 – Г. Х. Андерсен. **«СНЕЖНАЯ КОРОЛЕВА»**.
2 января в 11.00, **3 и 4 января** в 11.00, 14.00, 17.00, **5 января** в 11.00, **7 января** в 14.00 – В. Орлов. **«ЗОЛОТОЙ ЦЫПЛЕНОК»**.
5 января в 14.00 и 17.00 – Л. Устинов. **«МОРОЗКО»**.
6 января в 11.00 – русская народная сказка **«ПО ЩУЧЬЕМУ ВЕЛЕНИЮ»**.
6 января в 14.00, **7 января** в 11.00 – Н. В. Гоголь. **«НОЧЬ ПЕРЕД РОЖДЕСТВОМ»**.
11 января в 12.00 – братья Гримм. **«БЕЛОСНЕЖКА»**.
24 января в 11.00 и 12.00 – Сказка. **«ЦАРЕВНА ЛЯГУШКА»**.
25 января в 11.00 и 12.00 – Н. Носов. **«ПРИКЛЮЧЕНИЯ НЕЗНАЙКИ»**.
31 января в 12.00 – А. Линдгрен. **«МАЛЫШ И КАРЛСОН»**.
Цена билетов 120 и 160 руб.

ТУСА

Клуб «VG»
Тула, ул. Демидовская, 179, тел.: 8-920-275-99-55, 34-38-77.
2 января, 18.00 – группы «Индиго», «F.AT.E», «Gunza». Вход 200 руб. С 0.00 SEXY GO PARTY и dj's Тулы. Вход 200 руб.
3 января, 23.00-6.00 – Drum and bass party. Dj's Hot, Iree, Mikka, Sikkosky, Symmetrik, nOLDOr. Вход 250 руб., с флаером – 200 руб. С 6.00 до 12.00 Afterparty.
4 января, 18.00 – группы «Менгир», «Rezonator», «S.A.N.D.» (Узловая), «Giperion». Вход 150 руб. С 0.00 до 12.00. SEXY GO PARTY и dj's Тулы. Вход 200 руб.

Группа «Ёлки Панки» «взорвет» клуб «VG».

5 января – ежегодный ПАНК-фест. «ЁЛКИ ПАНКИ», «Slow Бег», «Out of Range», «Djuzzz», «ПРсВ», «8 гудок», «The Bojarski» (Тула), «Funchikex». Вход 150 руб. С 0.00 до 12.00 SEXY GO PARTY и dj's Тулы. Вход 200 руб.
6 января, 18.00 – группы «Случайные персонажи», «The Life» (Тула), «Мужской Клуб», «Сезон дождей». Вход 150 руб. С 0.00 до 12.00 SEXY GO PARTY и dj's Тулы. Вход 200 руб.
7 января, 18.00 – встреча альтернативного Рождества. «Чувство Дождя» (Тула), «Jaystown» (Тула), «Новый одеон», «Long Island» (Тула). Вход 150 руб. С 0.00 до 12.00 SEXY GO PARTY и dj's Тулы. Вход 200 руб.

Комплекс «НОЧНОЙ ОХОТНИК»
Ленинский р-н, пос. Молодежный, ул. Шоссейная, 18, тел.: 8-920-745-05-50, 8 (267) 9-87-12.
Пятница, 22.00-4.00 – «Erotic-night». Dj's Sasha Burn, Sega. 5.00-10.00 AFTER PARTY. Dj's Sega, Elvish, Sasha Burn, Vad, Amiga, Fedya Legrand. Вход 250 руб.
Суббота, 22.00-10.00 – «Скоростной режим». Два танцпола. Dj's Sega, Seshel, Elvish, A_Burn, Vad, Amiga, Fedya legrand. Go-go, стрип –go. Вход 300-400 руб.
Воскресенье, 16.00-19.00 – R'n'B-party для тинэйджеров с 8 до 13 лет. Конкурсы, подарки, хиты от Dj Maxima. Вход 50 руб.

Комплекс «КАРАМБОЛЬ»
Тула, Центральный переулок, тел. 250-350.
Ежедневно с 12.00 до 6.00. Каждую **пятницу и субботу** с 23.00 – развлекательная шоу-программа. Вход 250 руб., после 1.00 – 150 руб.
31 декабря – «Новогодняя жара!». Невероятные приключения Деда Мороза в далекой Африке. Цирковое, эротическое шоу, шоу диких африканцев, диско в стиле Афро! DJ Salamon.
2,3 января – «Брызги шампанского». Реки шампанского, уникальные номера от звезд московского цирка. Go-go. Dj Salamon.
4,5 января – «Новогодний соблазн». Уникальное эротическое шоу, только движение и никаких слов! Go-go. Dj Salamon.
6,7 января – «Ночь на кофейной гуще». Встречаем Рождество! Обряды. Гадания. Традиционные песни, пляски. Go-go. Dj Salamon.
8,9 января – «Новогодний марафон». Только для женщин! Эротическое мужское шоу! Go-go. Dj Salamon.

Кафе-бар «НИКА +»
Тула, ул. Ложевая, 136, тел.: 40-87-55, 8-920-754-99-55.
Ежедневно с 17.00 до 5.00 – музыка на любой вкус, матчи на экране.

Клуб «ВОРОТА СОЛНЦА»
Тула, пр. Ленина, 107, тел. 35-18-62.
7 января, 20.00 – РОЖДЕСТВО. Семейные посиделки. Конкурсы. Подарки. Гаданья.
13 января, 20.00 – кальянная вечеринка.
25 января – Татьянин день. Уникальная ретроспектива фильмов великого Федерико Феллини.
6 января, 20.00 – «Восемь с половиной». «Оскары» за лучший иностранный фильм, лучшие костюмы.
13 января, 20.00 – «Дорога».
20 января, 20.00 – «Казанова».
27 января, 20.00 – «Ночи Кабирии».

Комплекс «МЁД»
Тула, ул. Чапаева, 51, тел. 42-24-54.
Будни с 21.00 до 4.00. По **пятницам, субботам** и праздникам с 21.00 до 5.00.
31 декабря – Новогодняя ночь «NEW YEAR BEACH PARTY». Настоящая коррида, бразильский карнавал, хоровод в бикини!
1, 2, 3 января – лучшие музыкальные проекты, эротическое шоу, зажигательные GO-GO и сексуальные STRIP-GO. **2 января** для вас танцы в шкурах (performance от SUN FISH) STRIP-GO, эротическое шоу «STRIP ZONE», GO-GO. **3 января** – студенческая вечеринка.

Клуб «МЕТРО»
Щекино, ул. Победы, 16, тел. 8-487-51-51-322.
31 декабря – сказка для взрослых «1002-я ночь».
1 января – DJ Deku, DJ Гут, танцгруппа «Маста». Вход 150 руб.
2 января – группа «Блюз-Мобиль», театр эротического танца «Мата Хари», DJ Reena. Вход 150 руб.
3 января - DJ Михаил Матюшин («Abstract Vision»), DJ Stif, танцгруппа «Маста». Вход 150 руб.

Танцклуб «КАЗАНОВА»
Тула, Красноармейский пр., 14, тел. 27-29-35.

31 декабря в «Казанове» вас ждет ночь в стиле бурлеск!

31 декабря – ночь в стиле БУРЛЕСК. Королевы бурлеска-Go-Go, резиденты тульской лиги «Comedy Club», фрики, певички, перфомансы, эротическое искусства. Вход 400 руб.
1 января – «Основной зал»: dj's Foster, Мария. «Тропики»: dj's Салават, PRoFF. Вход 200 руб., после 23.00 – 250 руб.
2 января – «Основной зал»: dj's Ирландец, Влад. Sexy Go-Go. «Тропики»: dj's Влад, VoVaN. Вход 200 руб., после 23.00 – 250 руб.
3 января – «Основной зал: dj's Салават, Foster. Sexy Go-Go. «Тропики»: dj's Влад, VoVaN. Вход 200 руб., после 23.00 – 250 руб.
4 января – «Основной зал»: «МегаРитм», dj's Foster, Мария. Sexy Go-Go & «X-Zibit. «Тропики»: dj's PRoFF, Влад. «PENTHOUSE», «Караоке-бар» «Спорт Бар». Вход 200 руб., после 23.00 – 250 руб.
15.30 – 19.00 – детский клуб **«Цветочный город»**. Маскарад, конкурс на самый оригинальный костюм! Веселые дни рождения, танцы, караоке, анимация! Вход 200 руб.
15.30 – 19.00: «Тропики»: «R'n'B PARTY» для тинэйджеров 13-16 лет. Dj Antonio, конкурсы, дни рождения, break-dance БАТЛ!!! Вход 150 руб.

Dj Салават – резидент клуба «Лондон».

Ночной клуб «ЛОНДОН»
Тула, пр. Ленина, 87, тел. 32-96-79.
С **чт**. по **вс**., **с 22.00 до 5.00.**
1 января – «Party Time!». Dj`s Аврора, Салават. Sexy Go-Go. Вход 200 руб.
2 января – «Tula Music Awards 2008». DJ's: Dj`s Безухов, Салават + 5 участников конкурса TMA 2008. Вход 200 руб., с флаер 150 руб.
3 января – «Nu Year». Sleeping Queen Elisabeth promo. Первая Nu Rave вечеринка Тулы. Dj`s ALTZ, Stif, (N)umber69. Вход 250 руб., с флаером 200 руб.
4 января – «Electro Sunday». Dj`s Re-Zone, Салават. Вход 100 руб.

Комплекс «МИРАЖ»
Тула, ул. Кутузова, 45, тел.: 48-23-38, 48-05-25.
Ежедневно с 22.00 – шоу «Нон-стоп» с участием группы «ПРЕМЬЕРА-А»(Олег Первененок, Борис Кытин, Лева Фомичев, Игорь Голованов, Тимур Чернов), группы Любы Труфановой, вокалистов Дмитрия Прокудина, Константина Мухина, Тимура Чернова, Инги Филатовой, Насти Положенцевой, Дианы Моргуновой, Лены Клюкиной, Саши Барданова (саксофон), Сергея Семина (гитара).
По вторникам: лауреат международных и Всероссийских конкурсов, финалистка телепроекта «Секрет успеха», солистка группы «Dark Princess» Наталья ТЕРЕХОВА.

Народно-ностальгический ресторан «КОММУНАЛКА» и «SWEET HOUSE» кофейня
Тула, Красноармейский пр., 25, тел.: 36-75-15, 25-01-01.
Вс, пн., вт., ср., с 11.00 до 23.00 – стильная музыка. **Чт, пт., сб.** – на танцполе дискотека 80-х, «Танцевальный марафон», ансамбль «Транзит» и диджей Гофф!

Ретро-клуб «ШЛЯГЕР»
Тула, ул. Демонстрации, 134 (ДКЖ), тел.: 20-27-33, 20-26-72.
2 января, 19.00 – новогодняя танцевальная вечеринка. ВИА «Тонус», Дед Мороз, Снегурочка. Вход 100 руб.
3 января, 19.00 – новогодняя танцевальная вечеринка. Певица Натали, Дед Мороз, Снегурочка. Вход 100 руб.

Ночное кафе-бар «НИКА»
Тула, ул. Кирова, 159, тел.: 41-95-20, 8-920-754-99-55, 8-905-623-85-59.
Ежедневно с 20.30 до 5.00 – дискотека, любимые хиты. По пятницам, субботам и праздникам – стриптиз. По будням вход 50 руб., выходные и праздники – 100 руб.

Комплекс «КОРОНА»
Тула, ул. Болдина, 94, тел. 26-48-37.
Каждую пятницу и субботу с 22.00 – танцевально-развлекательная программа «Назад в Будущее»: лучшие хиты от 70-х до наших дней в «живом» исполнении звезд тульской эстрады. Вход свободный.

Ресторан «ГОЛДЕН СЕРВИС»
Тула, ул. Советская, 2 (ДК ТОЗ), тел. 21-17-57.
Каждый **четверг, пятницу и субботу** в 19.00 – вечера эстрадного шансона. Все хиты Стаса Михайлова, Александра Серова и группы «Бутырка» в исполнении Евгения ГРЕЧИШКИНА, Олега АНДРИАНОВА, Дениса ЗЕМСКОГО и других.

Ночной клуб «АНАСТАСИЯ»
Тула, пр. Ленина, 46, тел.: 367-367, 32-56-28.
31 декабря – Михаил Хоровец, Андрей Зверев, Светлана Федорова, Дед Мороз, Снегурочка, шоу-балет, dj Руслан. Вход 300 руб.

Ресторан «ЛЮКС»
Тула, Красноармейский пр., 13, тел. 27-29-71.
31 декабря – Елизавета Меркулова, Юрий Иванов, Дед Мороз, Снегурочка, шоу-балет.

Комплекс «ВИКТОРИЯ»
Тула, пр. Ленина, 87, тел. 32-96-79.
31 декабря – Елена Никандрова, Федор Шаров, Дед Мороз, Снегурочка, шоу-балет.

Бар «ЧИЛИ»
Тула, ул. Ф. Энгельса, 66, тел. 35-76-06.
В Новогодние каникулы Чили-бар работает: **1 января** с 19.00 до 5.00, **2, 3, 4, 7, 8, 9 января** с 17.00 до 5.00. Вход 300 руб.
10 января, 17.00-5.00 – группа «Стрессор». Вход 300 руб.
17 января, 17.00-5.00 – группа «Cat Fish». Blues (блюз). Вход 300 руб.
24 января, 17.00-5.00 – группа «Стрессор». Вход 300 руб.
31 января, 17.00-5.00 – группа «The Rattle Snakes» (С.-Пб). Вход 300 руб.

Лаунж-бар «ТАБУ»
Тула, ул. Ф. Энгельса, 66, тел. 35-76-06, доб. 140.
Пт., сб., 22.00-5.00 – лаунж-музыка, музыкальные деликатесы. С 22.00 – dj Desh.
31 декабря – жаркий Новый год, знойные Дед Мороз и Снегурочка, музыканты и танцоры из теплых стран. Вход 1000 руб.
В Новогодние каникулы лаунж-бар работает 1, 2, 3, 4, 7, 8, 9 января с 22.00 до 5.00. Вход 300 руб.
2 января – вечеринка португальской музыки. Вход 300 руб.
8 января – вечеринка балканской музыки. Вход 300 руб.

Клуб «ПРЕМЬЕР»
Тула, ул. Ф. Энгельса, 66, тел. 35-76-06.
31 декабря – новогодний коктейль, искрящаяся музыка, огненное бармен-шоу, яркое танцевальное шоу. Вход 1000 руб.
1, 2, 8, 17, 24, 31 января – танцшоу группа «НЭО». Основной танцпол DJ`s Iceberg, S2DENT, Denver. Радио-бар – DJ Urban.
3 января – вечеринка «Ромашковое настроение». Вход 300 руб.

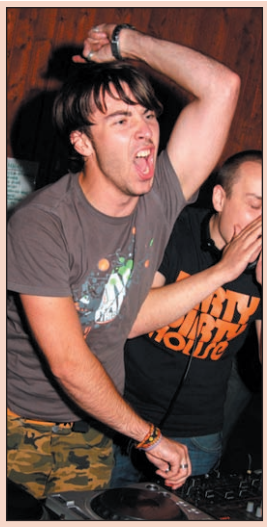
«Breaking News»: «Отмечаем новый год по-клубному».

4 января – CLUBBING NEW YEAR by PROMO71. Взорвем нашей энергией клуб в этот день! Профессиональные диджеи и музыканты Деш, Наумов, Breaking News, Безухов, Анкл Басс, SFX, Symmetric, SMS, Митя Гросс, Freakyfingers, Tec-Tic. Отвязная музыка breaks, house, techno, happy hardcore, drum'n'bass. Выставка клубных фотографий. Вход 300 руб., с флаером – 250 руб.
7 января – рождественские посиделки «Ретро FM» с группой «Фанты».
9 января – мужская вечеринка. Вход 300 руб.

РЕЙТИНГИ

Наташа ЩЕЛКОВА и Аня РУДНЕВА из группы «Ранетки» в тульском манеже отрывались не по-детски!

КТО ЗАЖИГАЛ В ТУЛЕ В ДЕКАБРЕ

«Слобода» составила рейтинг гастролеров.

Артист	Дата, место, цена	Посещаемость
Владимир Винокур	3 декабря, ДК ТОЗ 500-1000 руб.	100%
Валерий Меладзе	4 декабря, ДК ТОЗ 800-2000 руб.	80%
Александр Марцинкевич и группа «Кабриолет»	5 декабря, ДК ТОЗ 800-1800 руб.	100%
Игорь Христенко	6 декабря, филармония 350-800 руб.	30%
Группа «Ранетки»	7 декабря, манеж 400-1600 руб.	100%
Стелла Джанни	7 декабря, ДК ТОЗ 400-1200 руб.	80%
Группа «Центр»	11 декабря, «Казанова» 550 руб.	100%
Группа «Инфинити»	12 декабря, ДК ТОЗ 500-1000 руб.	40%
Борис Гребенщиков	13 декабря, ДКЖ 400-1500 руб.	100%
Григорий Гладков, его «Пластилиновая ворона!!!»	13 декабря, ДК ТОЗ 200-500 руб.	70%
Елена Проклова, Евгений Стычкин	13 декабря, филармония 400-1200 руб.	90%
Николай Носков	14 декабря, филармония 500-1500 руб.	90%

КСТАТИ

ЮНЫМ ТУЛЯКАМ ПОКАЗАЛИ МИСТИЧЕСКУЮ СКАЗКУ

25 декабря после ремонта открылся кукольный театр.

Для премьеры актеры театра кукол выбрали мистическую повесть Николая Васильевича Гоголя «Ночь перед Рождеством». Постановка получилась очень эмоциональной, яркой и заводной. Причем на сцене блистали не только куклы, но и сами артисты. Кукольники отказались от традиционной ширмы и предстали перед публикой во всей красе.

Кстати, о куклах. На создание «тряпичных актеров» для постановки «Ночи перед Рождеством» ушло несколько месяцев! Зато и куклы все получились очень красивыми: и дородная Солоха, и статный кузнец Вакула, и красавица Оксана.

Лариса ТИМОФЕЕВА.

ТУЛЬСКИЕ БИЗНЕСМЕНЫ ОБЪЯВИЛИ БОЙКОТ КРИЗИСУ

Павел ПЛАХОВ.
Фото Алексея ЧЕРКАСОВА.

«Антикризисная вечеринка » – именно так, злободневно, называлась оригинальная вечеринка, которая прошла 25 декабря в тульском «Чили-баре».

Отметить приближение Нового года в «боевом» настроении в кругу близких друзей и партнеров решили тульские «рекламщики» компаний «Видеоарт» и «ТВ-Консалтинг». Настроение вечера было определено с самого начала – один за другим, как новогодние конфетти, сыпались тосты «за процветание», «за успех», «за Новый год без кризиса». Столы ломились от еды и напрочь отметали все тревожные мысли о финансовой нестабильности.

Очаровательная ведущая события – МС Лена поднимала настроение гостей остроумными репликами. А как же без любимых всеми новогодних хлопушек и бенгальских огней? Под бой курантов гости подняли свои бокалы, зажглись бенгальские огни, выстрелили хлопушки и прозвучал главный тост вечера: «С Новым годом! С Новым годом без кризиса!»

Плохое настроение, навеянное кризисом, сгорело в тот вечер, словно бенгальские огни. Слева направо: Илья СТЕПАНОВ, учредитель компании «Видеоарт», и Сергей САВКИН, директор автошколы «23», с друзьями.

Елена АРТЕМОВА представляла на тусовке Тульский мясокомбинат.

Рок-н-роллщики из группы «Stressor» заставили танцевать самых суровых.

Дина СОЛОДКОВА, менеджер по рекламе ТЦ «Парадиз» с супругом Алексеем.

Полина ДМИТРИЕВА, владелица сети модных бутиков.

Илья СТЕПАНОВ, учредитель компании «Видеоарт», и Светлана БРЕДИХИНА (бутик «Даниэлле»).

Сергей САФРОНОВ, учредитель компании «ТВ-Консалтинг».

Дина САФРОНОВА, светская львица.

Хозяева вечеринки – «видеоартовцы» Сергей ПАНИН и Марина АРАКЕЛЯН.

Лев МАКСИМОВ, директор шинного центра «Питстоп», с супругой.

Емельян ЩЕРЕВ, учредитель такси «Лидер», с прекрасной спутницей.

MySLO.ru > Газета «Слобода» >Тусовка
Оценить статью
Добавить комментарий

ДОРОГА К СЧАСТЬЮ

Продолжение. Начало – в №52 (24 декабря)

Виктория Н.

Мама Виктории вышла замуж и переехала к мужу. Вика осталась одна в квартире. Постепенно она привыкала к самостоятельной жизни. На Новый год подруга познакомила Вику с Никитой.

ЗНАКОМСТВО

Мы начали встречаться с Никитой, и я чувствовала себя счастливой. Я буквально часа не могла прожить без него, стоило нам только расстаться, как я начинала скучать. Мне казалось, что и он тоже испытывает те же чувства.

Однажды я спросила:

– А почему ты не знакомишь меня со своей мамой? Или ты считаешь, что наши отношения недостаточно серьезны?

– Ну, раз ты так настаиваешь, – как-то странно вздохнул он. – Только, пожалуйста, ничему не удивляйся.

Итак, я была приглашена на «обед в воскресенье». Никита произнес это приглашение таким официальным тоном, что я даже слегка опешила – неужели это будут настоящие «смотрины»?

В гостиной был накрыт стол. Я сразу же обратила внимание на стены – все они были увешаны фотографиями мамы в молодости, изредка попадались и детские Никитины фото. Надо сказать, что все изображения были сделаны очень художественно, Вероника Альбертовна (так звали Никитину маму) смотрелась прямо-таки, как какая-нибудь кинозвезда, хотя Никита уже рассказал мне, что она всю жизнь проработала в школе учительницей английского языка.

– Эти фото делал мой муж, Никитин папа. Он был фотохудожником, – проговорила она занудным «учительским» голосом.

– Очень красиво, – вежливо сказала я и замолчала.

Я почему-то чувствовала себя школьницей, которую вызвали к директору.

– Ну что ж, прошу к столу, – она церемонно поклонилась.

Мы уселись за стол, Вероника Альбертовна налила чай, и... начался «допрос».

– Так значит, ты живешь одна? – я поняла, что Никита уже успел кое-что про меня рассказать. – А где же твои родители?

– Отца я не помню, а мама не так давно вышла замуж и переехала к мужу в Сокольники.

– В Москву? – понимающе кивнула головой Вероника Альбертовна.

– Да нет же, в Сокольники Тульской области.

– Так, и что же, ты собираешься замуж за Никиту?

Я даже покраснела:

– Да мы еще не обсуждали наши планы на будущее...

– Хм, а мне Никита сказал, что ты его невеста.

Я вопросительно посмотрела на него.

– Да, в общем-то, я хотел официально сообщить... В общем, да, Вика, я хочу, чтобы ты была моей женой...

В тот момент я просто задохнулась от счастья, и если бы не присутствие Вероники Альбертовны, я бы тут же бросилась на шею Никитке.

– А жить ты, значит, у нее собираешься, – она обвиняюще смотрела на сына.

– Ну, мам, мне же нужно когда-то начинать собственную жизнь, – мямлил Никита...

– Вероника Альбертовна, я думаю, что мы будем часто встречаться, и я обещаю вам, что буду заботиться о вашем сыне, – как во сне пролепетала я.

– Что ж, деточка, вы взяли верный тон, – мне показалось, что она посмотрела на меня одобрительно.

Дальнейший разговор я помню смутно – это была обычная малозначительная беседа. Я не могла дождаться момента, когда же мы окажемся с Никитой наедине...

> «Я чувствовала себя самой счастливой девушкой на свете, настоящей принцессой...»

Через два месяца мы поженились. Я чувствовала себя самой счастливой девушкой на свете, настоящей принцессой...

ЗОЛУШКА

А потом наступили будни совместной жизни. И оказалось, что в придачу к мужу я получила еще и маму. Только не ту маму, с которой я прожила большую часть жизни и к чьему характеру я уже приноровилась, а авторитарную сварливую старушенцию, для которой ее обожаемый сынуля был «светом в окошке». Она могла прийти к нам в любое время дня и ночи. Однажды она явилась около семи утра, чтобы проверить, как ее мальчик собирается в институт.

Когда она увидела, что я ем овсянку, а Никита торопливо откусывает бутерброд (между прочим, с сыром и ветчиной, разогретый в микроволновке), она чуть не лопнула от возмущения!

Я выслушала целую лекцию о правильном питании, о том, что мужчине по утрам нужен полноценный завтрак, а не какая-то там булка с колбасой.

– И этот ужасный кофе! – сокрушалась она. – Без молока, такой крепкий, как так можно! Здоровье нужно беречь смолоду!

После того случая она даже предложила приезжать к нам каждое утро, чтобы готовить завтрак любимому «сынулику».

Никите стоило больших усилий отговорить ее от этой затеи.

СВЕКРОВЬ

Через год у нас родилась дочка Юлечка. И вот тут помощь свекрови оказалась как никогда кстати. Роды были тяжелые, я почти месяц лежала в больнице, а Вероника Альбертовна самоотверженно привозила мне дочку «на кормежку».

Ну а когда меня выписали, я просто не узнала свою квартиру: оказывается, свекровь сделала там полный ремонт, заменив обои, занавески, переставив мебель... Теперь меня окружали вещи, подобранные по ее вкусу!

С этого дня свекровь практически жила у нас, отправляясь домой только на ночь. Никиту совершенно не напрягало ее присутствие, а вот я жила с вечным ощущением того, что я на экзамене.

Окончание следует.

ПРОЧИТАНО НА MySLO.ru

ЧЕГО ДЕВУШКИ ХОТЯТ ОТ ПАРНЕЙ?

Киря: Расскажите, девушки, какие планы в ваших прелестных головках созревают при взгляде на нас? На что вы смотрте в первую очередь? Что вам нравится в нас, что не очень? Каким бы вы хотели видеть своего парня?

Renard: Внешность – не последнее, но и не главное, главное – взгляд, его внутреннее обаяние... С молодым человеком должно быть легко и приятно общаться....

Котька: Я в первую очередь, если парниша симпатичен с лица, н-р, ну, привлек, так сказать, внимание, глазею на обувь и часы. В общем, оцениваю имидж. Це ж главное-) Жажды – ничто. Во, а еще ненавижу, когда от дядек парфюмерным магазином несет за версту. А насчет возраста – ну постарше, ясное дело, но только чтоб еще бодрячком был, свеженький, нафталином не очень пахло. Фух. Во как.

Не согласен? Есть что сказать? Заходи на MySLO.ru > Форум > Общие > Он и она > А чего вы?..

MySLO.ru > Газета «Слобода» > Моя история
Оценить статью | Добавить комментарий

ДРУЗЬЯ! Рассказать на страницах «Слободы» свою историю может каждый из вас. Пишите и присылайте письма с пометкой «Моя история» по адресу: 300026, Тула, а/я 1431; на info@sloboda.tula.ru. Хотите, чтобы ваше творение прочитали знакомые, сослуживцы, родные даже в других городах и странах? Заходите на форум MySLO.ru > Тематические форумы > Творческая мастерская или Изба-читальня. И вы прославитесь на весь мир!

ПОТОМСТВЕННАЯ ЯСНОВИДЯЩАЯ АНАСТАСИЯ

Гадание на картах таро и предсказания по линиям руки.
- Решение семейных и любовных проблем любой сложности.
- Восстановление отношений с любимым человеком.
- Устранение соперницы. Возврат мужа в семью.
- Избавление от измен.
- Снятие венца безбрачия, креста одиночества, родового проклятия.
- Очищение от порчи, сглаза и вреда, причиненного колдовством, независимо от его силы и давности.
- Помощь в бизнесе.
- Индивидуальный подход к каждой ситуации.
- Результат в сложных случаях в день обращения.
- Ритуалы, обряды, заговоры и молитвы.
Тел.: 8-963-226-37-10, 36-26-65
Лиц. № 37 ВС от 2.07.07 г.
НА ПРАВАХ РЕКЛАМЫ

ЛЮБОВНЫЙ ГОРОСКОП-2009

Под конец года самое время узнать, что нас ждет на любовном фронте в год Быка! Ваша Нати Дарк.

УСЛОВНЫЕ ОБОЗНАЧЕНИЯ

- – предпочтительней регулярные связи
- – страстная встреча
- – новое знакомство
- – невинный флирт
- – новые сексуальные связи
- – любовная ссора
- – романтическое путешествие
- – позаботься о здоровье
- – появление соперника (соперницы)
- – служебный роман
- – позаботься о внешности
- – бурный роман
- – опасная связь
- – неудачи в личной жизни
- – любовная идиллия
- – перемены в личной жизни
- – богатый подарок от партнера (партнерши)
- – романтическое свидание
- – прежняя любовь
- – разрыв отношений

НА ПРАВАХ РЕКЛАМЫ
Новогодняя скидка 10%
11 минут
интим магазины «11 минут»
Ул. Октябрьская, 1.
Ул. Циолковского, 3.

КТО В ТУЛЕ САМЫЙ БЫСТРЫЙ, СИЛЬНЫЙ И ЛОВКИЙ?

Дмитрий БУЗИН. Фото Сергея КИРЕЕВА и Андрея ВАРЕНКОВА.

«Слобода» подвела спортивные итоги 2008 года.

Сергей ФЕДОРОВ, баскетболист «ТулаЩекиноАзот»: «Кто говорил, что 13 – несчастливое число?»

БАСКЕТБОЛИСТЫ В «ВЫШКЕ А»

БЕССПОРНЫМ ОТКРЫТИЕМ 2008 ГОДА стала баскетбольная команда «Тула». Нашим ребятам удалось по итогам сезона 2007-2008 годов пробиться в более высокий класс. Так что новый сезон мы начинали в Высшей лиге, дивизион «А».

В новой лиге наши ребята не стали мальчиками для битья. Они прибавили в мастерстве и поднялись на первое место с солидным отрывом от преследователей.

Олеся ЗЫКИНА: «Россию брала, Европу и мир – брала. Что бы еще?»

ЗЫКИНОЙ ПОКОРИЛСЯ МИР!

ДЛЯ ОЛЕСИ ЗЫКИНОЙ сезон прошел с переменным успехом. Во время зимних стартов она выиграла открытый чемпионат Москвы на дистанциях 200 и 400 м. В феврале Олеся «взяла» зимний Чемпионат России, а спустя неделю – Кубок Европы. В начале марта Зыкина привезла еще один трофей – победила на Чемпионате мира. При этом ее результат – 51,09 секунды – стал лучшим в мире.

Если настроение у Даши АБРАМОВОЙ не самое лучшее, то на пути ей лучше не попадаться!

АБРАМОВА – ОТКРЫТИЕ ГОДА

УДИВИТЕЛЬНЫЙ СЕЗОН выдался для нашей землячке Дарьи Абрамовой. На первом Чемпионате Европы по боксу среди юниоров она стала чемпионкой. Теперь она готовится к Первенству мира, который пройдет уже в 2009 году.

В этом году в копилку Абрамовой добавились бронзовые награды на престижном международном турнире в Николаеве.

А в начале года Дарья на Чемпионате России смогла взять «серебро».

КСЮШИ ПОБЫВАЛИ В ПЕКИНЕ

ВОСПИТАННИЦЫ ТУЛЬСКОЙ ШКОЛЫ спортивной гимнастики Ксения Семенова и Ксения Афанасьева в этом году попали в олимпийскую сборную России.

А с Чемпионата Европы Ксюша Семенова привезла в Тулу золотые награды в упражнениях на брусьях и бревне. Вместе с Ксенией Афанасьевой в командных соревнованиях девчонки взяли «серебро».

Ксюша СЕМЕНОВА (слева) и Ксения АФАНАСЬЕВА: в жизни – подруги, на ковре – соперницы.

Анна АНДРИЕВСКИХ (слева) и Людмила ЧУХНОВА в этом году завоевали более десятка медалей на двоих.

«ДЕЛЬФИНЫ» ПЕРЕПЛАВАЛИ ВСЕХ

САМЫМ КРУПНЫМ СТАРТОМ ЭТОГО ГОДА для тульских пловцов-марафонщиков стал Кубок мира в Александрии. Анна Андриевских и Людмила Чухнова отлично проплыли эстафету, а на дистанции 6000 метров взяли первое и второе места.

MySLO.ru > Газета «Слобода» > > Спорт
Оценить статью | Добавить комментарий

ИП Кораблина
Ника
физкультурно-оздоровительный клуб
Тула, ул. 9 Мая, 8-а.
Тел.: 35-53-49,
8-903-659-12-52.
ШЕЙПИНГ:
шейпинг-классик • шейпинг-терапия
Лицензия Международной федерации шейпинга, С.-Петербург
АЭРОБИКА:
HIP-HOP • R*n*B • Latinu Dance
Streep Dance • Step Beg • Power Fit Ball
Аэробика с элементами восточных единоборств и другие направления
Бальные танцы (дети 4 - 6 лет)
Хобби-класс для взрослых
СТУДЕНТАМ и УЧАЩИМСЯ СКИДКА 10%
НА ПРАВАХ РЕКЛАМЫ

ДРУЗЬЯ! Спортивные новости Тулы и области с ежедневным обновлением вы можете найти на MySLO.ru > Новости Тулы > Спорт. Рассказы о ваших достижениях я жду по тел. 23-55-99или на e-mail: buzin@sloboda.tula.ru.

Ведущий рубрики Дмитрий БУЗИН.

«МОЙ КОМПЬЮТЕР»: ПРАЗДНИК ПОДАРКОВ!

В Новый год каждый ребенок ждет чудес, волшебства и подарков от Деда Мороза. Ну а для взрослых, которые в эти праздничные дни решат купить компьютер, Дедом Морозом станет супермаркет «Мой компьютер»! Подарков здесь много, полезных и разных!

Сейчас, в предновогодние дни, не стоит покупать что-либо просто так! Серьезно, ведь кругом – распродажи и акции. А раз есть возможность получить что-либо приятное за свою покупку – зачем упускать такую возможность?

Вот, например, компьютер. Если вы планировали его купить, лучше сделать это сейчас: неизвестно, что будет с ценами и деньгами после Нового года, а сейчас есть скидки и подарки – во всяком случае, в **«Моем компьютере»** вы все это точно получите!

«Мой компьютер» – это почти новогодняя елка, под которой каждый покупатель компьютера найдет для себя что-нибудь приятное и полезное. Подарки действительно полагаются каждому, и для каждого они будут необходимым дополнением к его покупке. Ну вот, например, разве вам помешает принтер или многофункциональное устройство? А скидка 50% на монитор – то есть возможность купить его ровно в 2 раза дешевле – разве будет лишней? А уж компьютерные колонки каждому пригодятся. Дед Мороз такие подарки и в таком количестве точно не осилил бы!

Итак, кому же полагаются новогодние сюрпризы в **«Моем компьютере»**? Во-первых, всем, кто в эти дни придет в эти супермаркеты за компьютером. Во-вторых, подарок получит каждый покупатель, независимо от того, есть ли у него деньги на компьютер или он воспользуется кредитом или рассрочкой. Неважно, как вы расплачиваетесь – подарок все равно будет вашим! Ведь в Новый год приятный сюрприз должен быть у каждого!

Кстати, если вам действительно требуется финансовая помощь для покупки компьютера, **«Мой компьютер»** готов вам ее оказать. Во-первых, здесь вы сможете оформить кредит – кредитных программ представлено более десятка, условия разные, вопросы с оформлением решаются в течение нескольких минут.

Если вам не хватает небольшой суммы, возможно, будет выгодней воспользоваться рассрочкой. Ее магазин выдает сам, на несколько месяцев и без переплаты по процентам. Вы отдадите только сумму, указанную на ценнике.

Уже решились на покупку? Тогда поезжайте в магазин и не ломайте голову над тем, как вы будете возвращаться домой со своим компьютером и подарками. **«Мой компьютер»** вызовет и оплатит для вас такси, которое доставит вас в любую точку Тулы и области.

Сеть компьютерных супермаркетов **«Мой компьютер»** поздравляет всех своих настоящих и будущих клиентов с Новым годом! Желаем вам здоровья, счастья, благополучия и всегда удачных покупок!

Екатерина БЕЛОВА.

*Условия акции уточняйте в магазине (ИП Смолянинов).

«Мой компьютер» на Первомайской, 9 всегда готов предложить выгодные условия покупки!

С недавних пор свой супермаркет «Мой компьютер» есть и у жителей НОВОМОСКОВСКА.

Доставка по Туле и ОБЛАСТИ – БЕСПЛАТНО!

- Компьютерный супермаркет «МОЙ КОМПЬЮТЕР» – ул. Первомайская, 9, тел. 31-86-95.
- Компьютерный супермаркет «МОЙ КОМПЬЮТЕР» – ул. Лейтейзена, 6, тел. 27-58-37.
- Супермаркет «МОЙ КОМПЬЮТЕР» – НОВОМОСКОВСК, ул. Московская, 15, тел. 6-29-85.
- Супермаркет «МОЙ КОМПЬЮТЕР» – ул. Кирова, 25, тел. 40-55-59.
- «Компьютерный рай» – ул. Советская, 17, тел. 27-72-94.
- «МОЙ КОМПЬЮТЕР» – ул. Каминского, 21, тел. 702-052.
- «МОЙ КОМПЬЮТЕР» – Щекино, ул. Советская, 24, тел. 8-920-270-63-43.

НА ПРАВАХ РЕКЛАМЫ

ФЕДЕРАЛЬНАЯ ТОРГОВАЯ СЕТЬ
SUNRISE
ВСЕГДА
НИЗКИЕ ЦЕНЫ
ЛУЧШЕ СКИДОК!
ЛИДЕР ПРОДАЖ
Ноутбук 15,4" Dell 500
Intel CM560/1024Mb/120Gb/DVDRW/WiFi/Windows
15490 рублей
Ноутбук 15,4" Dell Studio 1537
Игра цветов в техническом совершенстве!
Intel DC3200/2048Mb/160Gb/HD3450/DVDRW/WiFi/Bluetooth/WebCam/HDMI/Windows
31989 рублей
Монитор 22" Acer V223WB 5990 руб.
Жесткий диск 500ГБ SATA2 Hitachi 1850 руб.
Накопитель USB Flash 8ГБ Kingston 540 руб.
Карта памяти 2ГБ Kingston Micro SD 185 руб.
СПЕШИТЕ! ПРЕДЛОЖЕНИЕ ОГРАНИЧЕНО!
13 января 2009 г. розыгрыш призов!
ПОДРОБНОСТИ НА САЙТЕ SUNRISE-TULA.RU
КОМПЬЮТЕРНЫЕ СУПЕРМАРКЕТЫ
г.Тула, пр. Ленина 127а 233-698
г.Тула, ул. Советская 60 311-939
РАБОТАЕМ С 10.00 ДО 20.00 БЕЗ ВЫХОДНЫХ!
СЕРВИСНЫЙ ЦЕНТР
г.Тула, пр. Ленина 127а 235-892
ИНТЕРНЕТ-МАГАЗИН
www.sunrise-tula.ru
ИП Савочкина

НА ПРАВАХ РЕКЛАМЫ

Лиц. № 24-0857. Гос. аккр. №0687.
КУРСЫ ПОДГОТОВКИ
- ПРОФЕССИОНАЛЬНЫХ ПРЕДПРИНИМАТЕЛЕЙ
- ЛОГИСТОВ
- ОЦЕНЩИКОВ
- СПЕЦИАЛИСТОВ КАДРОВЫХ ОРГАНОВ

Занятия по мере комплектования учебных групп, по субботам. Оплата низкая.
Место проведения и справки: Тула, ул. Ф. Энгельса, 40, ауд. 416, ост. «Ул. Гоголевская», тел.: 32-55-27, 36-13-93.
Тульский филиал Московской академии комплексной безопасности

НА ПРАВАХ РЕКЛАМЫ

ГОУ ВПО "Тульский государственный университет"
кафедра "Автомобили и автомобильное хозяйство"
Лиц. А. № 165642, рег. № 6528, выд. Мин. обр. и науки РФ от 28.03.2006.
Проводит постоянный набор в группы по подготовке и переподготовке:
- специалистов и водителей по перевозке опасных грузов;
- специалистов, связанных с обеспечением безопасности дорожного движения;
- специалистов по организации перевозок автотранспортом;
- транспортных экспедиторов;
- преподавателей автошкол;
- экспертов и контролеров по техническому контролю и диагностике автомототранспортных средств.

Начало занятий по мере комплектации групп.
Тула, пр. Ленина, 84-б, (3 уч. корп.), ауд. 3-321, тел.: 35-05-01, 8 910-166-21-98.

АНЕКДОТЫ

Если бы колбаса продавалась так же, как программное обеспечение, то под прозрачной оберткой у нее было бы следующее соглашение:

1. Изготовитель не гарантирует совместимость данного продукта с организмом и не несет никаких последствий за его употребление.

2. Потребителю запрещается исследовать содержимое этой колбасы (например, на наличие крысиных хвостов).

3. Покупатель может сьесть колбасу, но все равно не станет ее владельцем.

4. Употребить колбасу может только один человек.

5. Покупатель не может продать колбасу кому-либо.

6. Производитель не гарантирует, что данный продукт свободен от ошибок (например, от примесей цианистого калия).

7. Возможная ответственность за здоровье покупателя не может превысить стоимость колбасы.

8. Разрывая обертку, покупатель принимает условия данного соглашения.

• • •

– Почему люди в отличие от компьютеров так не любят двоичную систему счисления?

– Потому что бутылка водки за 64 рубля в двоичной системе будет стоить уже 1 000 000.

• • •

Новость:

Недавно ученые создали холодильник с возможностью доступа в Интернет для заказа продуктов, но проклятая железяка лазает исключительно по порносайтам и заказывает только огурцы и бананы.

НА ПРАВАХ РЕКЛАМЫ

МОСКОВСКАЯ АКАДЕМИЯ ПРЕДПРИНИМАТЕЛЬСТВА ПРИ ПРАВИТЕЛЬСТВЕ МОСКВЫ
Тульский филиал
Св-во о госуд. аккред. сер. А №001078, рег. №1051 от 29.12.07 г.
Лиц. 2А №000058, рег. №0058 от 09.07.08 г., выд. Фед. сл. по надз. в сф. обр. и науки.
Объявляет дополнительный набор на очную форму на ЮРИСПРУДЕНЦИЮ
и на заочную форму обучения по специальностям:
МЕНЕДЖМЕНТ ОРГАНИЗАЦИИ
Специализации:
- Стратегический менеджмент
- Административный менеджмент
- Государственное управление
- Муниципальное управление
- Финансовый менеджмент

ЮРИСПРУДЕНЦИЯ
Специализации:
- Государственно-правовая
- Гражданско-правовая

Студенты дневного отделения имеют право на отсрочку от службы в армии
Сроки и формы обучения: очная форма - 5 лет, заочная форма - 6 лет, по сокращенному сроку обучения - 3,5 года.
ПРОФЕССИОНАЛЬНАЯ ПЕРЕПОДГОТОВКА по государственному и муниципальному управлению.
Можно получить второе высшее образование по всем специальностям.
ПОДГОТОВИТЕЛЬНЫЕ КУРСЫ (преимущества при зачислении)
ГОСУДАРСТВЕННЫЙ ДИПЛОМ СПЕЦИАЛИСТА
Тула, ул. Гармонная, 37 (за ТЦ «Пролетарский»), тел./факс 40-92-79, тел. 42-18-51.

НА ПРАВАХ РЕКЛАМЫ

ИНСТИТУТ ПСИХОТЕРАПИИ И КЛИНИЧЕСКОЙ ПСИХОЛОГИИ, г. Москва
Лиц. №5252 от 25.07.05 г., св-во о госаккредитации №25-2014 от 20.07.05 г.
заканчивает 4-й набор в группу
ПОСЛЕДИПЛОМНОЙ ПЕРЕПОДГОТОВКИ ПО КЛИНИЧЕСКОЙ ПСИХОЛОГИИ
со специализацией по детской и подростковой психотерапии и психокоррекции с выдачей ГОСУДАРСТВЕННЫХ ДИПЛОМОВ по специальности 030302 „Клиническая психология".
Занятия будут проводиться на базе Центра психолого-медико-социального сопровождения „Валеоцентр" по адресу: Тула, ул. Галкина, 17.
Справки по телефону 47-31-01, факс 39-30-17.

вклад Новогодний 2009
до 16,5% годовых в руб. РФ*
Bank of Cyprus Group
Группа компаний Банка Кипра
подарок каждому вкладчику**
5 путешествий в "чайные" страны
120 единиц цифровой техники
16,5%
Срок действия акции с 1 ноября 2008 г. по 31 января 2009 г.
ул. Фрунзе, 7
ЮНИАСТРУМ БАНК
8-800-333-04-04
www.uniastrum.ru
На правах рекламы. КБ «ЮНИАСТРУМ БАНК» (ООО) основан в 1994 г. Генеральная лицензия Банка России № 2771
С 14 октября 2008 года страховая сумма, гарантированная государством, составляет 700 000 рублей РФ. *Основные условия договора: 1. Вклад – срочный пополняемый. 2. Срок размещения вклада - 91 день, 181 день, 271 день, 1 год, 2 года, 3 года, со дня, следующего за днем поступления суммы вклада в Банк. 3. Процентные ставки для регионов: свыше 500 000 рублей РФ: 91 день – 12,5%; 181 день – 15,0%; 271 день – 15,5%; 1 год – 16,0%; 2 года – 16,2%; 3 года – 16,5%. 4. Проценты по вкладу, начисленные за месяц размещения средств на счете, выплачиваются ежемесячно путем: - перечисления на счет Вкладчика в Банке; - причисления к вкладу В день, следующий, за днем зачисления процентов на счет вклада сумма вклада увеличивается на сумму зачисленных на счет процентов. 5. Банк удерживает налог на доходы по вкладу в случае, если доход подлежит налогообложению, согласно действующему законодательству РФ. 6. Вкладчик вправе: распоряжаться вкладом лично и через своего представителя, на основании доверенности, удостоверенной нотариально или Банком. 7. Пополнение вклада разрешается путем внесения дополнительных взносов во вклад без ограничения по периодичности и сумме, за исключением последнего 61 дня срока действия вклада. В последний 61 день срока вклада Банк не принимает и не зачисляет на счет вклада сумму, поступающую в качестве дополнительных взносов во вклад. 8. Отзыв части вклада - не допускается. В случае, когда Вкладчик отзывает часть вклада – это является досрочным расторжением договора вклада по инициативе Вкладчика. Сумма вклада подлежит возврату Вкладчику, проценты, выплаченные и начисленные, подлежат пересчету и выплате по ставке, определяемой в зависимости от срока нахождения денежных средств во вкладе независимо от валюты вклада: до 91 дня – 3% годовых, от 92 дней до 181 дня – 3,5%, от 182 до 271 дня – 4,0%, от 272 до 1 года – 5%; от 1 года и 1 дня до 2 лет – 6%; от 2 лет и 1 дня до 3 лет – 7%. 9. С даты окончания срока размещения вклада Договор считается пролонгированным на условиях вклада «до востребования», установленных в Банке на дату пролонгации. Подробная информация об организаторе акции, правилах проведения, количестве призов, месте и порядке их получения в отделениях Банка на сайте www.uniastrum.ru и по телефону 8-800-333-04-04.
** Количество подарков ограничено.
Вклады застрахованы
Система Страхования Вкладов
НА ПРАВАХ РЕКЛАМЫ

ДЕЛЬФИН
турагентство
СПЕЦПРЕДЛОЖЕНИЯ!
27-28-07, 36-91-51
304-993, 305-993
702-602
УПОЛНОМОЧЕННОЕ АГЕНТСТВО
Mostravel
Красноармейский пр., 15
(правый торец маг. "Сапфир").
Поздравляем с праздниками!
3, 5, 6, 8, 9 и 10 января ждем вас с 10.00 до 16.00.
Тула, ул. Лейтейзена, 3,
e-mail:fto@tula.net, www.delfin-tula.ru
НА ПРАВАХ РЕКЛАМЫ

ЛЮКС ТРЕВЕЛ
турагентство
АВИАБИЛЕТЫ
по всем направлениям
Тула, ул. Советская, 53-а.
Тел.: 36-06-88, 36-49-92.
ТД № 0007868
НА ПРАВАХ РЕКЛАМЫ

АПБ"СОЛИДАРНОСТЬ"(ЗАО)
ТУЛЬСКИЙ ФИЛИАЛ
Генеральная лицензия ЦБ РФ №1555
Вклад „Новогодний подарок"
• Процентная ставка по вкладу: в российских рублях - 14% годовых, в долларах США – 10% годовых, в евро – 8,5% годовых
• Вклад срочный с уплатой процентов в конце срока
• Срок вклада: 1 год
• Минимальная сумма вклада: 10 000 рублей, 500 долларов США, 500 евро
• Прием вклада ведется с 17 декабря 2008 г. по 15 февраля 2009 г.
Вклады застрахованы
Система Страхования Вкладов
* Процентная ставка, используемая для пересчета процентов при досрочном изъятии вклада - действующая на момент изъятия ставка Банка по вкладам до востребования. Доход по вкладам частных лиц облагается налогом в соответствии с действующим законодательством.
Тульский филиал АПБ «Солидарность», Тула, ул. Союзная,1,
тел. (4782) 36-37-29
Доп. офис «Отделение «Профсоюзное», Тула, пр. Ленина, 46,
тел. (4872) 30-88-85
Режим работы: пн.-пт. с 9.30 до 17.00 без перерыва на обед, суббота, воскресенье выходной.
НА ПРАВАХ РЕКЛАМЫ

ЗАО "Райффайзенбанк" Генеральная лицензия Банка России №3292. Реклама
Наши клиенты спят спокойно.
Райффайзенбанк заботится о спокойствии своих клиентов, гарантируя их вкладам абсолютную безопасность и стабильный рост. Отдыхайте, пока мы заботимся о сохранности и приумножении Ваших сбережений! Каждому клиенту, открывшему вклад с 01.12.08 по 20.01.09, Райффайзенбанк дарит подарок – мягкую подушку для безмятежного отдыха и сладких снов!
ВКЛАДЫ
Ул. Советская, 2 (здание ДК ТОЗ).
Ул. Путейская, 5 (ТЦ «Интерсити»).
Бесплатная линия по России:
8 800 200 28 25
www.raiffeisen.ru
Райффайзен БАНК
Райффайзен. Разница в отношении
НА ПРАВАХ РЕКЛАМЫ

РЮ
ТУРИСТИЧЕСКОЕ АГЕНТСТВО
ОБВАЛ ЦЕН
на новогодние туры!
Ул. Советская, 60, офис 303
305-444
307-622
Новый офис: ул. Фрунзе, 24
30-50-30
307-400
НА ПРАВАХ РЕКЛАМЫ

ТУРИСТИЧЕСКАЯ ФИРМА
ВОКРУГ СВЕТА
30-75-59, 30-78-75
Поздравляем с Новым годом и Рождеством!
Ул. Советская, 47, "Гостиный двор" ("Инд-Гарник"), 4-й эт., оф. 412.
НА ПРАВАХ РЕКЛАМЫ

КОММЕРЧЕСКИЙ БАНК
ЭКСПРЕСС-ТУЛА
ВКЛАДЫ ЗАСТРАХОВАНЫ Свидетельство №4 от 21 сентября 2004 года

ВИД ВКЛАДА	СРОК ВКЛАДА дней	СТАВКА % ГОДОВЫХ		
		РУБЛИ	$, США	ЕВРО
"НОВЫЙ ЭКСПРЕСС" выплата % в конце срока, пополнение вклада в 1-й месяц, первоначальный взнос от 1000 р. (100$, 100 ЕВРО)	31, 60, 91, 120, 181, 270, 367	4,75 -12	3 - 9,6	5,5 - 9,3
"СУПЕР-ЭКСПРЕСС" выплата % ежемесячно, пополнение в течение всего срока вклада, возможность расхода по счету, первоначальный взнос от 10000 р. (от 300$, 300 ЕВРО)	732, 1098	11,6 -12,75	9,1 - 10	8,6 - 10
"ПЕНСИОННЫЙ ЭКСПРЕСС" выплата % ежемесячно, пополнение в течение всего срока вклада, первоначальный взнос от 5000 р. (200$, 200 ЕВРО)	545	11,3 -12,1	8 - 8,8	7 - 7,8
Все вклады автоматически пролонгируются, имеют льготные условия при досрочном расторжении				
По вкладам на сумму первоначального взноса от 300 000 р. бесплатно выдается пластиковая карта				
"РОЖДЕСТВЕНСКИЙ ЭКСПРЕСС" фоком на 366 дней первоначальный взнос от 10000 р., (300 долл., 300 евро), доп. взносы от 1000 р. (50 долл.,50 евро) принимаются в течение всего срока действия вклада, выгодные условия при досрочном изъятии вклада, срок хранения которого составил более 183 дней. Выплата % в конце срока. Вклад принимается до 28.02.2009 г.		до 14,5%	до 10%	до 10%
"СОЦИАЛЬНЫЙ"	бессрочный	5,25	-	-

Во всех офисах банка вы можете БЕЗ КОМИССИИ оплатить услуги Тульского филиала ОАО "ЦЕНТРТЕЛЕКОМ": городской телефон и интернет!
ТУЛА: ул. Путейская, 1, тел. (4872) 70-09-05; ул. Гоголевская, 73, тел. (4872) 20-60-89; ул. Советская, 53, тел. (4872) 30-52-50; ул. Щегловская Засека, 41, тел. (4872) 41-76-76; ул. Пузакова, 1, тел. (4872) 47-63-01; ул. Кирова, 23, тел. (4872) 44-71-67.
ЩЕКИНО: ул. Школьная, 39/9, тел. (48751) 5-27-45; ул. Лукашина, 10, тел. (48751) 4-31-95.
АЛЕКСИН: ул. Энгельса, 1, тел. (48753) 6-69-91; ул. Мира, 15, тел. (48753) 4-44-53.
НОВОМОСКОВСК: ул. Березовая, 23-а, тел. (48762) 3-45-63.
ЯСНОГОРСК: ул. Ленина, 7, тел. (48766) 2-21-21. ЕФРЕМОВ: ул. Ленина, 22, тел. (48741) 6-50-04.
УЗЛОВАЯ: ул. Беклемищева, 85, тел. (48731) 5-31-42.
Лицензия ЦБ РФ № 3237
НА ПРАВАХ РЕКЛАМЫ

ИП Ляпин
АВТОСЕРВИС
• Шлифовка коленвалов (любых марок)
• Расточка и гильзовка блоков АМ (любых марок)
• Фрезеровка головок
• Втуливание распредвалов
• Авторемонт
• Жестяно-сварочные работы
Тула, Алексинское шоссе, 34
Тел.: 47-01-77, 8-905-113-60-68.
Пн.-пт. с 9.00 до 17.00, сб. с 9.00 до 14.00, вых.- вс.
НА ПРАВАХ РЕКЛАМЫ

ТУРИСТИЧЕСКОЕ АГЕНТСТВО
ТМТ ТУРИСТИЧЕСКОЕ АГЕНТСТВО
Отдых по всему миру!
Новогодние и рождественские туры
Предъявителю СКИДКА 2%
Продажа авиабилетов
Доставка и встреча в аэропорту
ООО "ТМТ ГРУП" лиц. ТД 00037835 выд. Ком. по тур. 12.04.2002
Тула, пр. Ленина, 59, тел./ф.:
36-77-73, 36-29-00, 30-89-94.
E-mail:borisova@tmt-travel.ru
НА ПРАВАХ РЕКЛАМЫ

ОФИЦИАЛЬНО

ПРОФОБУЧЕНИЕ И ТРУДОУСТРОЙСТВО ДЛЯ ИНВАЛИДОВ

ЦЕНТР соцреабилитации инвалидов «Березень» приглашает людей с ограниченной трудоспособностью принять участие в проекте «Путь в мир равных возможностей».

Участникам проекта предлагаются услуги профессиональной реабилитации:

1. Профориентация и профдиагностика.

2. Профессиональное обучение по направлениям: мастер по ремонту обуви, швея, портной по пошиву верхней одежды, мастер фотопечати, парикмахер-универсал, мастер маникюра, администратор бытового обслуживания.

3. Содействие в трудоустройстве.

Участие в проекте бесплатное.

По вопросам участия в проекте следует обращаться в Центр социальной реабилитации инвалидов «Березень» по адресу: **Тула, ул. Болотова, 69. Тел. 33-97-80, по рабочим дням с 14.00 до 18.00.**

ВЫРЕЖИ И СОХРАНИ!

ТЕЛЕФОНЫ АВАРИЙНЫХ СЛУЖБ

Если у вас что-то случилось в праздники, звоните в аварийные службы.

- Единая служба спасения: тел. 01.
- Единая городская аварийная служба: тел. 005.
- Водоснабжение и канализация: тел. 42-53-34, 42-53-26.
- Газоснабжение: тел. 04, 31-11-23.
- Лифт: тел. 34-31-37.
- Городская служба спасения: тел. 411-911, 059.
- Оперативный дежурный УВД Тульской области: тел. 02.
- «Скорая помощь»: тел. 03.
- Управление ГИБДД по Тульской области – тел.: 36-39-13, 002. Тел. доверия – 42-55-55.

ТЕЛЕФОНЫ ОТДЕЛА РЕКЛАМЫ «СЛОБОДЫ»:

- 35-40-94
- 35-02-52
- 35-07-12
- 35-75-91
- 23-33-55
- 23-11-66
- 23-33-22.

КАКИЕ ПЕРЕМЕНЫ ЖДУТ ТУЛЬСКИХ АВТОЛЮБИТЕЛЕЙ В 2009 ГОДУ?

Дмитрий БУЗИН.

Самые серьезные изменения в новом году коснутся ОСАГО.

ПОЛУЧАЕМ ДЕНЬГИ У СВОИХ СТРАХОВЩИКОВ

С 1 марта тулякам не придется ходить по разным страховым компаниям для получения компенсации. Президент РФ подписал новый закон, который предоставит право пострадавшим в ДТП обратиться с требованием о возмещении убытков по договору ОСАГО в свою страховую компанию, а не к страховщику виновника.

Но специалисты опасаются, что к 1 марта наступающего года страховщики не успеют подготовиться. Им нужно срочно заключать договора между компаниями. А в каждом договоре еще нужно найти подходящие обеим компаниям условия.

ОФОРМЛЯЕМ ДТП БЕЗ ГАИШНИКОВ

С 1 марта правительство РФ решило разрешить оформлять ДТП и страховой полис без присутствия сотрудников ГИБДД в следующих случаях:

- в ДТП участвовали не более двух авто;
- в аварии нет пострадавших;
- сумма ущерба не больше 20 тыс. руб.

Последний пункт вызывает большие споры. Опросы показали: многие российские водители не представляют, сколько стоят запчасти на их автомобили. Например, ремонт бампера, по представлению туляков, может обойтись от ста руб. до нескольких тысяч. Так что рядовые тульские водители, возможно, все равно будут звонить в ГИБДД.

Большинство опытных водителей планируют вызывать ГИБДД даже при сумме ущерба в 15 тыс. рублей. Ведь возможны и скрытые повреждения, которые даже профессионал не сразу заметит. Так что страховкой лучше не рисковать.

ДЛЯ КОГО ПОДОРОЖАЕТ ОСАГО?

В стадии проекта еще один закон. Если его примут (пока проект прошел только первое чтение Госдумы), то у многих тульских водителей может увеличиться стоимость ОСАГО. Законодатели планируют увеличить коэффициент тем автолюбителям, которые в течение года нарушали правила дорожного движения, даже если при этом ни разу не побывали в аварии.

ТЕХОСМОТР – ПО НОВЫМ ПРАВИЛАМ

В феврале 2009 года может вступить в силу ряд изменений, касающихся регистрации автомобиля и прохождения техосмотра.

Теперь водителям для получения дубликатов регистрационных документов в случае их утери не нужно будет представлять машину для осмотра и сверки номеров.

Сейчас владельцы вынуждены использовать для этого эвакуатор или ехать в ГИБДД своим ходом, рискуя быть оштрафованными на 2500 рублей.

Временно зарегистрировать автомобиль по месту пребывания теперь можно без особых проблем – раньше для этого требовалось разрешение главного государственного инспектора по субъекту РФ (снимать машину с учета можно только по месту постоянной прописки). А чтобы поставить машину на учет, юридическим лицам потребуется меньше документов. Кроме этого отменено использование справки-счета, – теперь для переоформления достаточно иметь договор купли-продажи.

В РОССИИ ПОЯВЯТСЯ «ЗЕЛЕНЫЕ КАРТЫ»

С 1 января в стране будут продавать так называемые «зеленые карты» – полисы европейского ОСАГО для выезжающих за пределы РФ.

Для обычных автомобилистов 15-дневный полис обойдется в 34 евро, месячный – в 65 евро. Можно оформить и на год – 308 евро. На грузовики страховка будет дороже: 57 евро, 108 евро и 514 евро соответственно. Самые дорогие тарифы для автобусов: 97 евро, 174 евро, 1436 евро соответственно.

Российские законодатели сделали послабления для выезжающих в Украину, Белоруссию и Молдавию. 15-дневная страховка обойдется тульским автомобилистам в 12 евро, месячная – в 15 евро, годовая – в 77 евро. Грузовики: 20 евро, 26 евро и 131 евро. Для автобусов – 24 евро, 71 евро и 357 евро.

Сейчас правительство решает вопрос о продаже страховых полисов на пограничных пунктах.

MySLO.ru > Газета «Слобода» > > За рулем
Оценить статью
Добавить комментарий

ВЫБЕРИ СЕБЕ АВТОМОБИЛЬ

ДОРОГИЕ ЧИТАТЕЛИ! Если вы хотите продать свой автомобиль, приезжайте в редакцию по адресу: Тула, пр. Ленина, 116, 1-й этаж, оф. 6. Объявление с фото стоит: для физических лиц – 150 руб. (в т.ч. НДС 18%); для юридических лиц – 750 руб. (в т.ч. НДС 18%).

До 180000 руб.

82000 руб.

ВАЗ-21093 1998 г.в., дв. 1,5, 5-ст. КПП, сигн., ц/з, отл. техн. сост. Тел. 8-903-841-29-88.

118000 руб.

ВАЗ-21213 2000 г.в., дв. 1,7, 5-ст. КПП, отл. сост. Тел. 8-903-841-29-88.

179000 руб.

DAEWOO Nubira 1999 г., 1,6, МКПП, эл/пак., конд., ГУР, ABS, 2 airbag, серворуль, ид. сост., кредит, рассрочка. Тел. 8-905-110-24-48.

178000 руб.

NISSAN ALMERA 1998 г.в., дв. 1,6i 16-кл., 146000 км, ГУР, сигн., ц/з, муз., отл. сост. Тел. 8-906-535-07-70.

До 250000 руб.

220000 руб.

KIA SEPHIA II SHUMA 2002 г.э., сигн., ц/з, ГУР, ABS, конд., эл/ст., муз., отл. сост. Тел. 8-903-841-29-88.

225000 руб.

MITSUBISHI Pajero 1994 г., 159000 км, дв. 2,6 бенз., 5-ст. КПП, 4WD, муз., эл/пак., сигн., ц/з, кожа, 1 хоз., обмен. Тел. 8-960-618-76-33.

240000 руб.

OPEL ASTRA 1999 г., дв. 1,6 (ЭКОТЭК), МКПП, конд. полн. эл/пак., велюр, ГУР, ABS, сигн., отл. сост.; обмен, кредит. Тел. 8-960-618-76-33.

250000 руб.

JEEP GRAND CHEROKEE 1995 г.в., дв. 4,0, АКПП, парктроник, 2 DVD проигр., профессион. музыка+сабвуфер; торг. Тел. 8-915-781-26-34.

До 385000 руб.

295000 руб.

BYD F-3 2008 г., 2000 км, 1,6i-16V (Mitsubishi), полн. эл/пак., кожа, R15, ГУР, ABS, airbag, ТО-1 2008, муз., гар.; кредит. Тел. 8-910-555-33-10.

335000 руб.

FORD FOCUS 2003 г.в., дв. 2 л, АКПП, пр. 77000 км, конд., ГУР, 2 SRS, муз., л.д., ц /з, без пр. по РФ. Тел. 8-920-271-59-10.

355000 руб.

KIA MAJENTIS 2004 г.в., дв. 2,4/136 л.с., АКПП, ГУР, 4 SRS, ESP, комп., конд., полн. эл/пак., без пр. по РФ. Тел. 8-920-272-94-71.

385000 руб.

CHEVROLET Lachetty окт. 2007 г., тюнинг, дв. 1,6, пр. 3000 км, 1 хоз., конд., катализ., МКПП, ГУР, эл/пак., MP3, ид. сост.; кредит, обмен! Тел. 8-910-555-33-10.

295000 руб.

ГАЗЕЛЬ 270710 2006 г., термобудка, дв. 405, 75000 км, 5-ст. МКПП, муз., сигн., ц/з, антик., газ. обор., отл. сост. т. 8-920-758-62-95.

До 525000 руб.

475000 руб.

FORD Focus 2007 г., 40000 км, дв. 1,6, АКПП типтрон., SRS, ESP, ГУР, ABS, эл/ст.+зерк., CD MP3, конд., торг. Тел. 8-910-167-76-66.

520000 руб.

HYUNDAI SantaFe 2004 г.в., пр. 47000 км, дв. 2,4, АКПП типтрон., 4SRS, ГУР, конд., полн. эл/пак., CD, велюр, отл. сост. Тел. 8-920-272-94-26.

460000 руб.

MAZDA 3 2008 г.э., дв. 1,6, МКПП, хэтчбек, пр. 5000 км, не бит., на гарантии. Тел.: 8-905-112-64-62; 8(48762) 2-66-29.

400000 руб.

AUDI A6 1998 г., дв. 2,4, 240000 км, эл/пак., иммобил., велюр, задн. парктроник, борт. сот. тел., нов. летн. рез., зимн. рез. на дисках. Тел. 8-910-161-09-90.

525000 руб.

HYUNDAI TUCSON купл. в апреле 2005 г., 107000 км, дв. V6 2,7 л, АКПП-типтроник, кожа, самая полн. комплект., multimedia. Тел. 8-910-940-97-02.

Св. 525000 руб.

790000 руб.

MITSUBISHI Pagero Sport 4x4 2007 г.э., дв. 3,0, 25000 км, МКПП, климат, ГУР, ABS, эл/пак., CD+MP3+DVD, нов. рез.+зимн. Тел. 8-910-941-19-37.

580000 руб.

HONDA Accord дек. 2004 г., пр. 116000 км, дв. 2,4, полная комплектация. Тел. 8-910-943-07-00.

750000 руб.

NISSAN QASHQAI 2007 г., 19000 км, на гар., 2 компл. рез. на дисках, DVD, цв. кам. задн. вида, спутн. навиг., климат, сенс. упр., ид. сост. Тел. 8-915-699-40-72.

от 730000 руб.

АВТОБУС ПАЗ-32053 2008 г.в., пр. 0 км, мест 26/52. Тел.: 38-46-44, 38-44-47.

1080000 руб.

FORD TRANSIT 2008 г.в., пр. 0 км, 18 мест, дизель. Тел.: 38-46-44, 38-44-47.

> Медицина

Качественная наркологическая помощь, проверенная временем

Тел.: 27-25-87, 49-02-78.
Нам 6 лет.
■ Снятие похмелья, быстрое вытрезвление, выведение из запоя, детокс на дому. ■ Надежное избавление от алкогольной зависимости. ■ Опытные врачи, лучшие методики, современные препараты. ■ Круглосуточная поддержка лечащим врачом. ■ Консультации психиатра.
МЫ ОРИЕНТИРОВАНЫ НА ЛЮБОЙ ДОСТАТОК. СРОЧНЫЙ ВЫЕЗД ВРАЧА 24 ЧАСА В СУТКИ.
О возможных противопоказаниях и побочных действиях консультируйтесь с врачом.
ООО «Медуница». Лиц. А 442818, выд. деп. здрав. ФД МТО.

ЛЕЧЕНИЕ АЛКОГОЛИЗМА

Тел.: 38-40-45, 38-38-38.
ЗАПОЙ? МЫ ПОМОЖЕМ:
■ выведение из запоя;
■ капельницы на дому;
■ блокада алкогольной зависимости, введение препарата «ТОРПЕДО».
ДОСТУПНО.
О возможных противопоказаниях и побочных действиях консультируйтесь с врачом.
ООО «МЦ «АВИЦЕННА». Фед. лиц. 71-01-00018

СЛУЖБА КРУГЛОСУТОЧНОЙ НАРКОЛОГИЧЕСКОЙ ПОМОЩИ

Тел.: 28-20-20, 384-483.
■ Выведение из запоя, снятие алкогольной интоксикации. ■ Лечение похмельного синдрома.
■ Блокада алкогольной зависимости.
■ Консультации психолога, психиатра-нарколога.
■ Введение препаратов «ТОРПЕДО», «ДДД».
ИНДИВИДУАЛЬНЫЙ ПОДХОД, ВНИМАТЕЛЬНОЕ ОТНОШЕНИЕ.
О возможных противопоказаниях и побочных действиях консультируйтесь с врачом.
ООО «МЦ «АВИЦЕННА».
Фед. лиц. 71-01-000188, выд. деп. здравоохр. ТО.

Гинекологическая клиника «ЦЕНТР ЗДОРОВЬЯ ЖЕНЩИН»

Тула, ул. М. Мазая, 3.
Тел./факс 44-34-88, 8-915-694-88-70.
АБОРТЫ, ЭРОЗИИ, ВОСПАЛИТЕЛЬНЫЕ ЗАБОЛЕВАНИЯ. ВРАЧИ ВЫСШЕЙ, 1-Й КАТЕГОРИЙ.
Искусственное прерывание беременности может повлечь вредные последствия для здоровья.
О возможных противопоказаниях и побочных действиях консультируйтесь с врачом.
Лиц. №71-01-000051 от 10.02.2005 г

Областная бальнеологическая лечебница

(Косогорская водогрязелечебница)
70 лет эффективной работы
Тула, пос. Косая Гора, ул. Пушкина, 24.
Тел. 24-39-52.
Лечение безмедикаментозными методами:
■ остеохондроза, радикулита, плексита; ■ дисковых грыж поясничного отдела позвоночника; ■ артритов, полиартритов; ■ воспалительных гинекологических заболеваний; ■ бесплодия; ■ экземы, псориаза, нейродермита; ■ простатита.
О возможных противопоказаниях и побочных действиях консультируйтесь с врачом.
Лиц. №71-01-000285 от 16.04.2007 г.

Центр косметологии и эстетической медицины «КОСМЕД»

Тула, ул. Марата, 24-а (рядом с «Мельницей»).
Тел.: 40-20-91, 40-90-20.
■ Дерматолог-косметолог. ■ Массажный SPA-кабинет (все виды массажа). ■ Эндокринолог. ■ Мануальный терапевт. ■ Иглорефлексотерапия. ■ Гирудотерапия (пиявки). ■ Гидроколонотерапия (очищение кишечника). ■ Гинеколог. ■ ИК-кабина. ■ Соляриий вертикальный. ■ Подарочные сертификаты. ■ Продажа лечебной косметики.
О возможных противопоказаниях и побочных действиях консультируйтесь с врачом.
Мед. лиц.№459477 ООО «ВОДОЛЕЙ».

Центр «ДОВЕРИЕ»

Тула, ул. Ф. Энгельса, 137.
Тел. 36-33-20.
АНОНИМНОЕ ЛЕЧЕНИЕ И ПРОФИЛАКТИКА АЛКОГОЛИЗМА И ТАБАКОКУРЕНИЯ МЕТОДОМ КОДИРОВАНИЯ ПО А. Р. ДОВЖЕНКО.
Прием ведут тульские врачи-наркологи высшей квалификации.
■ **Врач СИДОРОВ АЛЕКСАНДР ПЕТРОВИЧ.**
Принимает: пн., вт., ср., пт. – с 10.00, сб. с 9.00.
■ **Врач СКРЫЛЬКОВ ИВАН ДМИТРИЕВИЧ**. Лечение алкоголизма, табакокурения, избыточного веса различными методами психотерапии.
Принимает: пн., вт., ср., пт. – с 13.00 до 17.00, чт. – с 9.00 до 17.00, вс. – с 10.00 до 12.00.
О возможных противопоказаниях и побочных действиях консультируйтесь с врачом.
Лиц. №71-01-00358 от 13.12. 2007, выд. деп. здравоохр. ТО.

Стоматологическая клиника «АЛЬТЕРНАТИВА»

Тула, пр. Ленина, 52-б. Тел. 30-41-31.
Тула, ул. Лейтейзена, 3. Тел. 30-39-69,
с 9.00 до 20.00 (без выходных).
ВСЕ ВИДЫ СТОМАТОЛОГИЧЕСКИХ УСЛУГ:
■ Лечение зубов (от простого до эксклюзивного, профессиональная гигиена полости рта, лечение кист и гранулем). ■ Протезирование (керамика – Япония, Германия). Кратчайшие сроки. Биогели на микрозамках. ■ Исправление прикуса. ■ Удаление зубов и имплантология. ■ **Украшение на зубы – стразы. Спецпредложение! Отбеливание зубов за 1 час. Цена – 9999 руб.**
ГАРАНТИЯ 3 ГОДА. ЛЕЧЕНИЕ МОЖЕТ БЫТЬ ПРИЯТНЫМ!
О возможных противопоказаниях и побочных действиях консультируйтесь с врачом.
Лиц. №71-01-000030. ООО «Альтернатива».

Клиника «ВИТА ПЛЮС»

Тула, ул. Смидович, 11. Тел. 33-25-26.
■ **Новые медицинские технологии в лечении:**
– инфекций половых органов любого происхождения;
– сексуальных расстройств и интимных проблем;
– бесплодия;
– заболеваний предстательной железы, матки, мочевого пузыря, придатков;
– новообразований наружных половых органов.
■ **Проблемы беременности:**
– диагностика, наблюдение, прерывание.
■ **Работают кабинеты** гинеколога, уролога, андролога, детского гинеколога, физиотерапии, процедурных манипуляций.
■ **Современная диагностическая база: (УЗИ, ДНК, ПСА, цитология, гистология и др.). ВНИМАНИЕ!**
■ **Персональная компьютерная система «PRIMUS» (Technomatix, Ltd., USA) – мировой лидер в лечении хр. простатита** (обучение и сертификат США).
■ **Аппаратно-программный комплекс «ANDROGIN» (ЯНИНВЕСТ) – лучший выбор в физиолечении мужчин и женщин.**
■ **Объективное улучшение с первых процедур.**
Искусственное прерывание беременности может повлечь вредные последствия для здоровья.
О возможных противопоказаниях и побочных действиях консультируйтесь с врачом.
Лиц. А469796 от 15.01.04 г., выд. деп. здравоохр. ТО

ПОМОЩЬ ДЕТЯМ без лекарств, лазера и операций

Тула, ул. Дм. Ульянова, 17 (ж/д больница).
Устранение: АДЕНОИДОВ любой степени разрастания, в т.ч. рекомендованных к удалению (аденоиды остаются, носовое дыхание появляется после 1-3 процедур). **ХР. ТОНЗИЛЛИТА** (миндалины хирургически не удаляются), **ГАЙМОРИТА** (без проколов; естественный отток воспаленной слизи и гноя), **ЗАЛОЖЕННОСТИ, РИНИТА**; аллергии; астмы; энуреза; заикания (корректировка речи); восп.лимфатических узлов.
Прием взрослых и детей (ежедневно, кр. воскр.).
Запись по тел.: 39-72-83, 38-33-65, 8 (905)-117-95-59 (каб. 26).
Работаем 2, 3, 5, 6, 8, 9 января 2009 г.
О возможных противопоказаниях и побочных действиях консультируйтесь с врачом.
Лиц. №ЛО-71-01-000081 от 12.09.08

КАБИНЕТ УЗИ, ЭКГ

Медицинский центр «УРОМЕД»
Тула, ул. 9 Мая, 8. Тел. 245-900.
■ УЗИ абдоминальной сферы ■ В урологии и нефрологии ■ В акушерстве и гинекологии ■ В офтальмологии ■ УЗИ поверхностных органов и тканей. Пункционная биопсия.
▸ Современное оборудование.
▸ Все виды датчиков.
РЕГИСТРАЦИЯ, РАСШИФРОВКА ЭКГ.
Выезд на дом.
С 9.00 до 20.00, сб. с 10.00 до 13.00, вс. – вых.
О возможных противопоказаниях и побочных действиях консультируйтесь с врачом.
ООО «ФРЭМ» Лиц. 71-01-000137 от 13.10.05.

ВРАЧ ПСИХИАТР-НАРКОЛОГ, ПСИХОТЕРАПЕВТ-ГИПНОЛОГ ПОМИНОВА Галина Елизарьевна

1. Анонимное лечение и профилактика АЛКОГОЛИЗМА методом кодирования по А.Р. Довженко. Сеансы по воскресеньям в 9.00 (без алкоголя – от 2-х суток и более). Цена 2000 руб.
2. Лечение ожирения. С обучением САМОРЕГУЛЯЦИИ. 3-я среда каждого месяца с 9.00 до 18.00. Цена 2500 руб.
АДРЕС и тел. см. в рубрике «Частные объявления».
О возможных противопоказаниях и побочных действиях консультируйтесь с врачом.
Лиц. Г 937522 от 10.02.04г., выд. деп. здравоохр. ТО

СРОЧНО, КАЧЕСТВЕННО! УЗИ-ДИАГНОСТИКА ГБ №10

Тел.: 22-16-62, 8-910-704-27-82.
Автолайн №15, 35, 12/15. Воскресенье – вых.
ВОЗМОЖЕН ВЫЕЗД НА ДОМ.
■ БРЮШНАЯ ПОЛОСТЬ ■ УРОЛОГИЯ (в т. ч. ректальным датчиком) ■ АКУШЕРСТВО И ГИНЕКОЛОГИЯ (в т. ч. влагалищным датчиком, снимки плода) ■ МОЛОЧНЫЕ И ЩИТОВИДНАЯ ЖЕЛЕЗЫ ■ ОНКОПОИСК ■ ВЕСЬ ОРГАНИЗМ (1300 р.).
О возможных противопоказаниях и побочных действиях консультируйтесь с врачом.
ООО «Интерфази». Лиц. ЛО 71-01-000014, выд. деп. здравоохр. ТО.

Медицинский центр «КОНСУЛЬТАНТ» лабораторная диагностика

Тула, ул. Коминтерна, 18. Тел. 701-391.
Режим работы: будни с 7.30, в вых. с 8.00.
■ Проводит периодические и профилактические медосмотры. ■ Предрейсовые и послерейсовые медосмотры водителей. ■ Оформляет водительские медицинские справки для ГИБДД. ■ Санаторно-курортные карты. ■ Личные медицинские книжки. ■ Справки в бассейн.
О возможных противопоказаниях и побочных действиях консультируйтесь с врачом.
Лицензия 71-01-000037

ЦЕНТР ТРАДИЦИОННОЙ И НАРОДНОЙ МЕДИЦИНЫ «СЕКРЕТ ДОЛГОЛЕТИЯ»

ГИРУДОТЕРАПИЯ – лечение медицинскими пиявками:
■ Тромбофлебит
■ Варикозное расширение вен
■ Предынфарктные и постинфарктные состояния
■ Инсульты
■ Сахарный диабет
■ Воспалительные заболевания органов брюшной полости и малого таза
■ Геморрой ■ Гипертония и др.
Пиявка помогает даже в тех случаях, которые традиционная медицина признает безнадежными. Помогите своему организму избежать заболеваний, И ПУСТЬ ПИЯВКИ ВАМ ПОМОГУТ.
Запись на консультацию и лечение по тел. (4872)36-50-18.
О возможных противопоказаниях и побочных действиях консультируйтесь с врачом.
Лиц. № 71-01-000281 от 06.03.2007

Медицинский центр «ГАРМОНИЯ ЖИЗНИ»

Тула, ул. М. Тореза, 1, 4-й эт.,
ост. «Ул. Первомайская». Тел.: 31-99-54,
8-910-943-60-70, прием с 10.00 до 19.00.
■ Полное обследование организма за 1,5 часа (биорезонансная диагностика), УЗИ, ЭКГ. ■ По любым медицинским вопросам, связанным с заболеваниями сердца, сосудов, нервной, пищеварительной, эндокринной, мочеполовой систем, беременностью, обращайтесь в наш медицинский центр.
Прием ведут ведущие специалисты города и области, к.м.н., ассистенты медицинских кафедр Тулы и Москвы.
О возможных противопоказаниях и побочных действиях консультируйтесь с врачом. ИП Цкипури Г. Н.
Лиц. № 0211/00925, выд. деп. здравоохр. ТО.

Тульское региональное отделение общественной организации «Первая общероссийская ассоциация врачей частной практики»

извещает врачей и организаторов коммерческих медицинских учреждений о возобновлении деятельности. Всех заинтересованных лиц просим звонить по **телефонам: 701-392, 8-906-625-04-11.**

> Образование

Технологии Н.Буракова

Занятия проводятся: ул. Марата, 184-б, оф. 303; ДК «Серп и молот»; ул. 9 Мая, 3, оф. 313, ДК ТОЗ.
Запись в ДК ТОЗ, комн. 318 с 16.00 до 18.00.
НОВЫЙ НАБОР
КУРСЫ ДЛЯ ДОШКОЛЬНИКОВ
■ Подготовка к школе, 4-7 лет;
■ дошкольный университет, 5-7 лет;
■ раннее развитие, 2-4 года;
■ бэби-курс, 1-2 года.
Св-во № 30471065800023

Технологии Н.Буракова

Занятия проводятся: ул. Советская, 4 (Большой универмаг), оф. 403.
Запись в ДК ТОЗ, комн. 318 с 16.00 до 18.00.
НОВЫЙ НАБОР.
КУРСЫ ДЛЯ ШКОЛЬНИКОВ
■ Развитие техники чтения, 1-5 кл.
■ Природная грамотность, 3-11 кл.
■ Математика, 1-4 кл.
■ Пишу красиво, 1-3 кл.
■ Сочинение. Изложение. Пересказ, 1-11 кл.
■ Английский язык, 1-11 кл.
Св-во № 30471065800023

«PLAY GROUND»

Занятия проводятся: Красноармейский пр., 7.
Запись в ДК ТОЗ, комн. 318 с 16.00 до 18.00 (кроме воскр.). Тел.: 27-03-21, 27-62-68.
НОВЫЙ НАБОР.
КУРСЫ АНГЛИЙСКОГО ЯЗЫКА
■ Дошкольники;
■ школьники;
■ взрослые.
Занятия без использования русского языка. Быстрое овладение разговорной речью, чтением, грамматикой. Помощь учащимся в освоении школьной программы.
Св-во № 30471065800023

УЦ ПО МОДЕЛИРОВАНИЮ НОГТЕЙ O·P·I

Компания «КосметикаПроф» – официальный дистрибьютор O·P·I
в городах: Тула, Калуга, Орел.
Тула, ул. Каминского, 21.
Тел.: 30-41-88, 20-05-77, 8-960-605-60-05.
ОБУЧЕНИЕ: ■ Маникюр (классический, европейский, френч, SPA-маникюр). ■ Курс SPA-педикюра. ■ Дизайн ногтей (роспись, лепка). ■ Наращивание ногтей – гель (формы, типсы, френч, коррекция). ■ Наращивание ногтей – акрил (Clarite – без запаха, Absolute). ■ Наращивание, хим. завивка ресниц. ■ Однодневные курсы для профессионалов. **Требуются модели.**
Выдается диплом фирмы O·P·I. Индивидуальный график обучения. Помощь в трудоустройстве!
СКИДКИ НА ПРОДУКЦИЮ!
ЧОУ ДПО «Бьюти проф»

Частное дошкольное учреждение «ЛИЧНОСТЬ»

Тел.: 412-886, 8-920-277-37-33.
Объявляет дополнительный набор детей в группы полного дня и временного пребывания (от 1,5 до 7 лет).
Обучение и воспитание: ■ соответствует нормам Госстандарта; ■ основывается на 4-уровневой авторской образовательной программе кандидата педагогических наук Н.В.Васильевой; ■ реализует традиционные и инновационные высокоэффективные методики и технологии.
Также организованы на основе индивидуального подхода: ■ психологическая служба; ■ коррекция и развитие ребенка; ■ медицинское обслуживание; ■ доставка детей транспортом.
РАБОТАЮТ ГРУППЫ ВЫХОДНОГО ДНЯ.
Лиц. 002015, выд. департаментом образ.

Индивидуальное и групповое обучение работе на компьютере

Тула, ул. 9 Мая, 1 («ИЦ-Тула», оф. 23).
Тел.: 33-24-62, 35-03-33, 8 (915) 789-30-80.
НАЧИНАЮЩИМ: Windows, Word, Excel, Internet, электронная почта. **КОМПЬЮТЕРНАЯ ГРАФИКА:** CorelDraw, Photoshop, AutoCad, ArchiCad, 3D Max и др. **1С:Бухгалтерия (7.7; 8.0)**, Торговля и склад, Зарплата и кадры. **КВАЛИФИЦИРОВАННЫЙ ПОЛЬЗОВАТЕЛЬ:** Web-технологии, Администратор ПК, Администратор сети, Верстка, Видео-, Фотомонтаж и др. **ДОПОЛНИТЕЛЬНОЕ ОБРАЗОВАНИЕ:** Английский яз., Менеджер по продажам, Делопроизводство, Сметное дело на ПК.
ВЫДАЕТСЯ СЕРТИФИКАТ.
Лиц. А№00264 от 4.02.04

Московский УЦ А.Ф.КОНТО Тульский филиал

Тула, пр. Ленина, 57, оф. 406.
Тел.: 31-14-88, 700-531. www/tula.afkonto.ru
ОБУЧЕНИЕ ПО НАПРАВЛЕНИЯМ:
■ компьютерные курсы (все направления) ■ бухгалтерские курсы ■ менеджмент и делопроизводство (секретарь, HR-менеджер, туризм, недвижимость) ■ дизайн (ландшафтный, интерьера, флористика) ■ мастер-курсы (парикмахер, массаж, косметолог, визажист, маникюр, педикюр, наращивание ногтей) ■ иностранные языки (англ., нем., франц., итальянск., японск.).
ВСЕМ НОВОГОДНИЕ СКИДКИ 15%
Лиц. А№004072

«SPEAK ENGLISH»

Тула, ул. М.Тореза, 2.
Тел. 703-073.
www.DoYouSpeakEnglish.ru
«Speak English» – новый формат курсов английского языка от компании «ЛэнАрк», лидера среди языковых школ Тулы. Проект рассчитан на людей, которые начинают самостоятельно строить свое будущее. **«Speak English»** – это доступность обучения при неизменном качестве образования от бренда «ЛэнАрк».
ВЫБИРАЙ ПРАВИЛЬНЫЕ КУРСЫ! YOU CAN «SPEAK ENGLISH»!
Лиц. А №216373

УЧЕБНЫЙ ЦЕНТР СЛУЖБЫ ЗАНЯТОСТИ

Справки по телефонам: 47-14-97, 34-19-62.
ПРОВОДИТ ЗАПИСЬ НА КУРСЫ:
■ Бухгалтер «с нуля». ■ Бухгалтер (повыш. квалиф.). ■ 1С:Бухгалтерия/1С: Торговля и склад. ■ Оператор ПК «с нуля». ■ Инспектор по кадрам. ■ Офис-менеджер. ■ Менеджер по персоналу. ■ Менеджер по продажам. ■ Бизнес-администратор. ■ Администратор (в сфере услуг). ■ Коммерсант-предприниматель. ■ Парикмахер-универсал. ■ Массажист. ■ Практический психолог. ■ Сметное дело. ■ Видеосъемка. ■ Видеомонтаж. ■ Видеоклипы.
ЗАНЯТИЯ В МАЛЫХ ГРУППАХ И ИНДИВИДУАЛЬНЫЕ В УДОБНОЕ ДЛЯ ВАС ВРЕМЯ.
ПОМОЩЬ В ТРУДОУСТРОЙСТВЕ!

> Ремонт

ООО «Строительная компания «ЭМОС»

Тула, ул. Пирогова, 27,
тел./факс: 36-36-26, 31-10-22, 8-920-746-16-64.
СТРОИТЕЛЬСТВО ПОД КЛЮЧ
Все виды СТРОИТЕЛЬНЫХ, ОТДЕЛОЧНЫХ работ:
■ сантехника, электрика, укладка кафеля;
■ малярные и кровельные работы;
■ монтаж окон, дверей, потолков.

Ремонт телевидеотехники Установка спутниковых и эфирных антенн

на дому и в офисе клиента (в Туле и обл.).
Работаем с 9.00 до 21.00 без выходных.
Тел.: 23-24-19, 40-42-20, 8-910-704-56-31.
Телевизоры всех марок, мониторы, видеокамеры, видеомагнитофоны, DVD, музыкальные центры, усилители, спутниковые ресиверы, СВЧ-печи, радиотелефоны, автомагнитолы.
КАЧЕСТВО И ГАРАНТИЯ!
Свид. № ФЛ003288.

> Рестораны

Ресторан «СТАРЫЙ ГОРОДЪ»

Тула, ул. Октябрьская, 24 (гостиница «Сатурн»).
Тел. 47-13-99.
■ Банкетный зал до 90 чел.
■ Широкий выбор блюд кавказской и европейской кухни.
■ Бизнес-ланчи с 12.00 до 15.00 (цена 150 руб.).
■ «Живая» музыка (ср., чт., пт. и сб.) в исполнении Ирины Суской, Евгения Ушакова.
Проводим корпоративные вечеринки, свадьбы, юбилеи, деловые встречи, конференции.
Гибкая система скидок.
РЕСТОРАН «СТАРЫЙ ГОРОДЪ» – ЭТО МЕСТО, КУДА ХОЧЕТСЯ ВОЗВРАЩАТЬСЯ СНОВА И СНОВА.
ООО «Триумф»

Ресторан гостиничного комплекса «N-ERGO»

Тула, ул. Каракозова, 71.
Тел. 41-80-85.
■ Авторская европейская кухня;
■ уютная и доброжелательная атмосфера;
■ 2 зала на 45 посадочных мест.
Проведение семейных торжеств, свадеб и корпоративных вечеринок.
ООО «ПроКофьева Харчевня».

Тульский дом науки и техники Большой банкетный зал, кафе «ЗОДИАК»

Тула, ул. Менделеевская, 1. Тел. 36-45-81.
■ Корпоративные вечера.
■ Юбилеи.
■ Свадьбы.
ПРЕСТИЖ. РЕСПЕКТАБЕЛЬНОСТЬ.
ТУЛЬСКИЙ ДНТ РОССНИО

Кафе-бар «ИНД-ГАРНИК»

В стиле средневекового замка.
Тула, ул. Советская, 47. Тел. 36-72-14.
Работаем с 11.00 до 1.00.
ПРИНИМАЕМ ЗАЯВКИ НА ОБСЛУЖИВАНИЕ СВАДЕБ, ЮБИЛЕЕВ, ТОРЖЕСТВ, НОВОГОДНИХ ВЕЧЕРОВ!
К вашим услугам: ■ несколько залов, в т.ч. уютный банкетный зал (до 25 чел.); ■ русская кухня; ■ армянская кухня; ■ ежедневно «живая» музыка; ■ большой выбор армянских вин и коньяков; ■ бизнес-ланч с 12.30 до 15.00. Цена 130 руб.
КАЖДУЮ ПЯТНИЦУ И СУББОТУ – ШОУ-ПРОГРАММА.
ЧП Оганисян М. А.

Кафе-ресторан «СВЕЧА»

Тула, пр. Ленина, 149.
Тел.: 37-84-34, 8-905-621-95-46.
Работаем с 11.00 до 23.00.
ПРИГЛАШАЕМ ВАС ДЛЯ ПРОВЕДЕНИЯ ПРЕДНОВОГОДНИХ КОРПОРАТИВОВ И ВСТРЕЧИ НОВОГО ГОДА.
Принимаем заказы на проведение свадеб, юбилеев, торжеств и др. мероприятий.
■ 2 зала (на 60 и 40 посадочных мест), VIP-кабинет. ■ Русская и европейская кухня. ■ «Живая» музыка, шоу-программа. ■ Бизнес-ланч с 12.00 до 16.00, стоимость 150 руб.
ООО «РИСМ»

Кухня «ЛОВУШКА»

Тел.: 8-920-757-0-757, 8-920-744-23-73.
ДОСТАВКА ОБЕДОВ И УЖИНОВ В ОФИС И НА ДОМ ПО ПРЕДВАРИТЕЛЬНОМУ ЗАКАЗУ
■ Организация питания на предприятиях и доставка обедов в офисы.
■ Обслуживание торжеств, свадеб, корпоративных вечеринок (большой светлый зал).
■ Выездное обслуживание, организация буфетов.
КАЧЕСТВЕННАЯ, ПО-ДОМАШНЕМУ ВКУСНАЯ КУХНЯ, ДОСТУПНЫЕ ЦЕНЫ.
ООО «Василек»

Ресторанный комплекс «АИДА»

Тула, ул. Кутузова, 131-б.
Тел.: 45-44-99, 45-45-99.
www.rc-aida.ru, rc-aida@mail.ru
Работаем с 11.00 до 3.00 без выходных.
■ Азербайджанская, русская, европейская кухня. ■ 50 видов шашлыка. ■ Спецменю от шеф-повара. Более 300 наименований блюд. ■ Ежедневно «живая» музыка. ■ Vip-зал с караоке до 30 человек. ■ Комнаты для культурного отдыха. ■ Тульский зал до 60 человек, Европейский зал – до 100 человек, Восточный зал – до 60 человек. ■ Более 200 наименований вин. ■ Шоу-программа, пт. и сб. со стриптизом.
ВАШ ОТДЫХ – НАША ЗАБОТА!
ООО «Адам»

VG-клуб

Тула, ул. Демидовская, 179.
Тел.: 700-843, 8-915-784-99-82.
Режим работы: с 18.00 до 5.00.
■ Необычная атмосфера.
■ Русская и еропейская кухня.
■ Зал до 200 гостей.
■ Караоке-бар.
ОБСЛУЖИВАНИЕ ЛЮБЫХ ТОРЖЕСТВ НА ВЫГОДНЫХ ДЛЯ ВАС УСЛОВИЯХ.
ООО «СИБМЕД»

Ресторан «ЗОЛОТАЯ ВИЛКА»

Пос. Иншинский, 23.
Тел. 8-920-770-05-05.
Проведение предновогодних корпоративных вечеров, юбилеев, торжеств.
■ Разнообразная кухня.
■ Уютная обстановка.
■ Музыкальное обслуживание.
■ Удобная парковка.
РОСКОШНЫЙ ОТДЫХ!
ООО «Пантеон»

ГОСТИНИЦА

Пос. Иншинский, 23.
Тел. 8-920-770-05-05.
■ Номера класса люкс.
■ Комфортное проживание и уютный отдых.
ООО «Пантеон»

Кафе-бар «ФЭНТЕЗИ»

Тула, ТЦ «Тройка-Посад», 3-й этаж. Тел. 38-57-30.
С 11.00 до 23.00, пт., сб. – с 11.00 до 1.00.
■ Лучшие блюда русской и европейской кухни;
■ бизнес-ланч с 12.00 до 15.00. Стоимость 150 руб.;
■ уютное кафе, вместимость до 70 чел.;
■ проведение свадеб, торжеств, корпоративных вечеринок;
■ бильярдный зал;
■ доставка блюд в офисы и на дом;
■ принимаем заказы на проведение предновогодних вечеринок и выпускных вечеров.
МЫ ВСЕГДА РАДЫ ВАС ВИДЕТЬ!
ООО «ТВТ»

Кафе-бар «СИМОНА»

Тула, ул. Циолковского, 2-б. Тел. 35-83-79.
Работаем с 11.00 до 23.00.
ОТДОХНИТЕ ОТ СУЕТЫ В ТИХОМ МЕСТЕ В ЦЕНТРЕ ГОРОДА.
■ Бизнес-ланч с 13.00 до 15.00;
■ традиционная кухня;
■ хорошее обслуживание, невысокие цены;
■ пт., сб. – «живая» музыка.
ПРИНИМАЕМ ЗАЯВКИ НА ПРОВЕДЕНИЕ НОВОГОДНЕЙ НОЧИ.
Проведение корпоративных вечеров, свадеб, детских праздников.
ООО «Симона»

Ресторан «ГОЛДЕН СЕРВИС»

Тула, ул. Советская, 2 (ДК ТОЗ). Тел. 21-17-57.
БАНКЕТНЫЙ ЗАЛ на 150 чел.
Проведение свадеб, юбилеев, корпоративных праздников и т. п.
УЮТНЫЙ ЗАЛ В ВОСТОЧНОМ СТИЛЕ до 25 чел.
■ Отличная кухня; ■ Бизнес-ланч с 12.00 до 15.00; ■ «Живая» музыка (чт., пт., сб.), хиты Стаса Михайлова и др. в исполнении Дениса Земского.
ОТКРЫТА ПРОДАЖА БИЛЕТОВ НА ПРАЗДНОВАНИЕ НОВОГОДНЕЙ НОЧИ!!!
Дед Мороз и Снегурочка, шоу-программа, Новогоднее меню!
Веселимся всю ночь!!!
«Евро-гарант»

Кафе «БЛИНЛАЙН»

Тула, ул. Болдина, 58-а.
Тел.: 26-44-30, 8-905-117-31-81.
■ Очень вкусные блины, разнообразный выбор начинок;
■ русская кухня;
■ элитные сорта кофе и чая, молочные коктейли;
■ 2 зала на 40 и 25 посадочных мест;
■ бильярд, хоккей.
Проведение детских праздников, корпоративных вечеринок, юбилеев.
ООО «БлинЛайн»

Кафе-бар «СОВУШКА»

Тула, ул. Металлургов, 62.
Тел.: 45-22-52, 8-906-539-20-40, 8-905-625-20-10 (круглосуточно).

ПРИГЛАШАЕМ НА КОРПОРАТИВНЫЕ ВЕЧЕРИНКИ!

Для вас: ■ уютный зал от 10 до 50 чел.; ■ искусственный водопад; ■ танцпол; ■ иллюминация; ■ фоновая музыка; ■ традиционная русская кухня; ■ VIP-зал; ■ «живая» музыка.

NEW! Открыт уютный бильярдный зал!

ООО «Магазин «Дары природы»

«VG-клуб»

Тула, ул. Демидовская, 179. Тел.: 8-915-694-32-92, 8-920-744-06-73, 34-38-77. С 18.00 до 6.00.

■ 17 киловатт «живого» звука.
■ Профессиональные DJ.
■ Зал на 200 посадочных мест.
■ Авторский интерьер.
■ Бар с профессиональным караоке.
■ Лазерное шоу, плазмы, широкий экран.

К вашим услугам:
концерты, корпоративные вечера, свадьбы, дни рождения, новогодние праздники.
ОРГАНИЗАЦИЯ ВЕЧЕРИНОК.
ВОЗМОЖНОСТЬ СДАЧИ КЛУБА В АРЕНДУ.

Кафе-бар «ТИХАЯ ГАВАНЬ»

Тула, ул. Кирова, 8.
Тел.: 700-843, 8-915-784-99-82.
Работаем с 13.00 до 1.00.
www.tihaya-gavany.ru

НОВЫЙ ГОД В СТИЛЕ ЛАТИНО.

Эротическое театрализованное шоу, танцы латино, Дед Мороз со Снегурочкой, «живая музыка», ведущие с конкурсами и призами!

ООО «СИБМЕД»

> Салоны красоты

Салон красоты «АРТ»

Тула, ул. Октябрьская, 31.
Тел.: 34-36-63, 8-961-261-70-70.
Режим работы: 9.00-21.00.

НАЙДИ СВОЙ ПУТЬ К СОВЕРШЕНСТВУ!

■ Полный комплекс парикмахерских услуг.
■ **Модельер-стилист парикмахерского искусства международного класса Андрей Бредис.**
■ Наращивание натуральных волос.
■ Аппаратный, классический, SPA-маникюр, педикюр (гидромассажное педикюрное кресло), парафинотерапия.
■ Наращивание ногтей (гель, акрил), любой каприз.
■ **НОВИНКА**: **аппаратная коррекция фигуры**
■ Массаж релаксирующий, антицеллюлитный. Широкий выбор программ по коррекции фигуры и снижению веса. Уменьшение объемов тела на 2 см за одну процедуру.
■ Эстетическая косметология, уход за лицом для мужчин и женщин. Химическая завивка и наращивание ресниц, биотатуировки хной, аэротату, бикини-дизайн.
■ **Художественное тату любой сложности.** Возможен индивидуальный эскиз.
■ Макияж.
■ Профессиональный make-up (свадебный, вечерний и омолаживающий).
■ Вертикальный турбосолярий: мощные лампы, зеркальный пол. Абонемент 60 мин. – 490 руб.

ПОДАРОЧНЫЕ СЕРТИФИКАТЫ.
ПОДАРИ СЕБЕ НОВЫЙ СТИЛЬ!

ИП Филатов

«ФАБРИКА КРАСОТЫ»

Тула, Хлебная пл., 4. Тел. (4872) 30-42-24.

СТИЛЬ. ЦВЕТ. УХОД.

■ Полный комплекс парикмахерских услуг от **L`OREAL Professionnel.**
■ Стрижка горячими ножницами.
■ Косметические услуги **(ERICSON LABORATOIRE, PAYOT).**
■ Роскошный SPA-маникюр, моделирование ногтей **(ORLY, EzFLOW).**
■ Ювелирный SPA-педикюр **(GEHWOL).**
■ Антицеллюлитные программы **STARVAK SP-2.**
■ Вертикальный турбосолярий.

ИП Бибикова Н.А.

Салон красоты «MIXT(e)»

Тула, пр. Ленина, 30/ул. Каминского, 23.
Тел. 36-43-96. Тула, ул. Марата, 24-а.
Тел. 42-91-07.

■ Парикмахерские услуги.
■ Холодное наращивание волос.
■ Дизайн ногтей.
■ SPA-маникюр, SPA-педикюр.
■ Уход за лицом и телом от La Bio-sthetique (Франция).
■ Визаж.

ПОДАРОЧНЫЕ СЕРТИФИКАТЫ.

ООО «Милая леди»

Центр эстетической косметологии «ACADEMIE»

Тула, ул. Первомайская, 20.
Тел. 31-86-37, с 9.00 до 20.00.
ВРАЧИ-ДЕРМАТОКОСМЕТОЛОГИ

■ **БОТОКС.** ■ **КОНТУРНАЯ ПЛАСТИКА (РЕСТИЛАЙН).** ■ **МЕЗОТЕРАПИЯ**. ERICSON LABORATOIRE, AMENITY, LA MENTE, OTI. ■ Лифтинг. ■ Жирная кожа. Акне. ■ Отбеливание. ■ Чувствительная кожа. Куперез. ■ Восстановление овала лица. ■ Интенсивное омоложение. ■ Пилинги. ■ **ГАВАЙСКИЙ МАССАЖ.** ■ Антицеллюлитный, лимфодренажный массаж. ■ Программы по телу, обертывания.

ИННОВАЦИЯ! REGEN TRIPOLAR RF – уникальная система для безоперационной подтяжки кожи и лечения целлюлита.

Перманентный макияж. Подарочные сертификаты.

Лиц. №71-01-000271. ООО «Примо»

Клиника врачебной косметики В. Н. КОМАРОВОЙ

Тула, пр. Ленина, 81, тел. 36-49-35.
Ежедневно с 9.00 до 19.00.

■ Компьютерная диагностика состояния волос и кожи головы.
■ Лечение выпадения волос.
■ Восстановление поврежденных волос после химической завивки, окрасок.
■ Лечение перхоти и жирной кожи головы.
■ Весь спектр парикмахерских услуг.

Р. № 013478/01-2001

Ногтевая студия «PLANET NAILS»

Тула, ул. Галкина,18.
Тел.: (4872) 34-70-04, 8-903-659-78-52.

■ Наращивание и дизайн ногтей от 550 рублей; ■ наращивание натуральных ресниц; ■ классический, горячий и аппаратный маникюр; ■ парафинотерапия и массаж рук. **Индивидуальное обучение с выдачей сертификата:** ■ наращивание ногтей (гель, акрил); ■ маникюр (5 видов); ■ наращивание ресниц; ■ повышение квалификации для мастеров.

ПРИГЛАШАЮТСЯ МОДЕЛИ.
Продажа профессиональных материалов и оборудования «Planet Nails», «IRIS'K», «Ru Nail» и других по ценам производителей.

ИП Волченков

Салон красоты и здоровья «ЭТУАЛЬ»

Тула, пр. Ленина, 86. Тел. 33-55-22. www.335522.ru

■ Эстетика тела: леч. массаж, SPA-капсула (100% кислород, аромасауна, хромотерапия, широдхара), живые водоросли, гидромассаж проф. ■ Косметология: контурная пластика, ботокс, NEW! аппарат. криолифтинг, лазерная эпиляция, перманентный макияж, пирсинг, NEW! безкислотные пилинги. ■ Полный комплекс париким. услуг от L'OREAL и KERASTASE ■ Наращ. волос (нат. волосы) ■ Проф. макияж ■ SPA, маникюр, наращ. ногтей, худ. роспись ■ Мед. педикюр, работа с вросшим ногтем, протезирование ногтей.

Бутик: KERASTASE, L`OREAL, Academie, Gewol, VIVAX, INOXA (Франция)

Мед. лиц.серия ФС-1 №0022114
Рег. № 71-01-000229 от 10.08.2006г.

САЛОН КРАСОТЫ & SPA «ГАЛАТЕЯ»

Тула, ул. Кауля, 20. Тел. 21-33-33.

НОВЫЙ ГОД – НОВЫЙ ИМИДЖ!

■ Новогодние прически и укладки. Визаж. ■ Наращивание волос. Стразы «Swarowski». ■ Новогодний NEIL-ART. ■ **Новогодние программы по уходу за лицом:** «Экспресс лифтинг», «Мультивита», «Жизненная энергия» и т.д. ■ **Татуаж (коррекция бесплатно).** ■ **Художественные татуировки.** ■ **Новогодние программы по уходу за телом:** «Активное похудение», «Упругий бюст», «Легкие ноги» и т.д. ■ **Вертикальный солярий (новые лампы).**

Подарочный сертификат нашего салона – лучший новогодний подарок!

ООО «Галатея»
Лиц. № 71-01-000179 от 9.03.2006 г.

Студия авторской стрижки «ЛЮДМИЛА»

Тула, пр. Ленина, 68 (ост. «Стадион»).
Тел.: 36-37-08, 49-99-77.
Режим работы: 10.00-20.00, воскресенье – выходной.

ДЛЯ ТЕХ, КОМУ ВАЖНО КАЧЕСТВО.

■ Парикмахерские услуги любой сложности.
■ Работаем на биопрепаратах «Green Light», Италия (премиум-класс).
■ Маникюр, педикюр, наращивание ногтей и ресниц. ■ Солярий.

ИП Кондауров А.С.

Салон красоты & SPA «DOLCE VITA»

Тула, пр. Ленина, 143. Тел. 233-833.

■ Новейшие тенденции стрижек и окрашивания волос ■ Эксклюзивные прически ■ Стрижки горячими ножницами ■ Эстетическая косметология ■ Депиляция воском ■ **Электроэпиляция** ■ Маникюр, педикюр ■ Все виды наращивания ногтей ■ Массаж (нелеч.) ■ Вертикальный солярий с новыми лампами.

ПОДАРОЧНЫЕ СЕРТИФИКАТЫ!

ИП Чуксеев

Студия красоты «BEAUTY TIME»

Тула, ул. Ф.Смирнова, 7.
Тел.: 27-57-15, 8-920-277-4-777.

■ Весь спектр парикмахерских услуг от **L`OREAL Professionnel.** ■ Наращивание натуральных волос ■ Эстетическая косметология: уход за лицом и телом для мужчин и женщин, депиляция ■ Профессиональный Make-up ■ Маникюр ■ Педикюр ■ Наращивание и дизайн ногтей ■ Гидромассаж ■ Массаж (нелеч.) ■ Вертикальный солярий с зеркальным полом ■ Вибротренажер.

ООО «Константа»

Студия красоты «RED»

Тула, Городской пер., 15. Тел. 240-730.
Время работы: с 9.00 до 20.00.

МЫ ОТКРЫЛИСЬ!

■ Парикмахер-стилист. ■ Стрижки любой сложности.
■ Окрашивание. ■ Мелирование, тонирование.
■ Наращивание ресниц. ■ Маникюр, педикюр.
■ Наращивание и дизайн ногтей.
■ Китайский массаж (нелеч.).

Натуральные, растительные и бескислотные компоненты – ваше Здоровье, Сила и Красота!

ИП Казарина Т.Н.

Салон красоты «ЕЛЕНА»

Тула, Красноармейский пр., 13 (вход с ул. Лейтейзена). Тел. 20-43-60.

Предлагает вам:

■ Солярий. ■ Массаж. ■ Обертывание. ■ Маски для лица. ■ Маникюр. ■ Педикюр. ■ Наращивание ногтей. ■ Парикмахерские услуги. ■ Наращивание волос. ■ Окрашивание волос премиум-класса. ■ Наращивание страз на волосы. ■ Наращивание ресниц.

ИП Сандгартен

> Сауны и бани

Сауна «ТАНЖЕР»

Тула, ул. Октябрьская, 24 (гост. «Сатурн»).
Тел. 700-266.

■ Интерьер в арабском стиле.
■ Бассейн с подсветкой и водопадом.
■ Финская сауна, душевая кабина.
■ Кальян, спутниковое телевидение.
■ Две комнаты отдыха.

Все необходимое включено в стоимость.

ООО «Триумф»

Комплекс «ПАРУС»

Пос. Горелки, ул. Большая, 9-а.
Тел.: 38-17-60, 38-01-99, 8-915-695-23-57 (круглосуточно).

■ Двухуровневые номера (бильярд, теннис, караоке).
■ Дровяные номера.
■ Гостиница.
■ Мини-бар.
■ Закрытая автостоянка.
■ Все необходимое для банного отдыха.

ЧП Булыгина Н.П

Новая сауна люкс «АКВАТОРИЯ»

Тула, ул. Демидовская, 179.
Тел.: 47-64-34, 8-920-752-86-22.

КРУГЛОСУТОЧНО.

■ Бассейн (6х2х1,5; 28°С).
■ Великолепный водопад.
■ Караоке.
■ Современный интерьер.
■ Комната релаксации.
■ Охраняемая парковка для машин.

ИП Шаповаленко В. Н.

РУССКАЯ ПАРНАЯ БАНЯ

Тула, ул. Ликбеза, 39.
Заказ по телефонам: 22-19-66, 8-910-167-17-17. Круглосуточно.

САМЫЙ НАСТОЯЩИЙ РУССКИЙ ПАР!

Все для того, кто действительно любит париться и следит за своим здоровьем: два зала, печи на дровах, холодные бассейны, веники, чай, TV, обновленная обстановка, закрытая парковка.

С ЛЕГКИМ ПАРОМ!

ЧП Борисов А. В

Новая сауна люкс «АРАВАНА»

Тула, ул. Болдина, 137.
Тел. 8-910-168-15-67.

■ Большая парная.
■ Бассейн 5х3,5х1,6 с подогревом и подсветкой. ■ Душ.
■ Комната отдыха, чай, кофе.
■ Просторный зал, музыка, спутниковое телевидение. ■ Охраняемая стоянка.

ИП Аракелян

САУНА

Тула, ул. Дзержинского, 10.
Тел. 36-26-86.

РАБОТАЕМ БЕЗ ВЫХОДНЫХ.

■ Отдельные сауны с бассейном.
■ Массаж (нелечебный).

ООО «Трио»

Велнесс-центр «N-ERGO»

Тула, ул. Каракозова, 71.
Тел.: 41-90-60, 41-80-80.
Режим работы: круглосуточно.

Сауны и VIP-сауны.

■ Джакузи. ■ Бассейны с гидромассажем и противотоком. ■ Душ Шарко. ■ Веники (дубовые, березовые, эвкалиптовые). ■ Комфортабельные комнаты отдыха. ■ Караоке, муз. центр, телевизор. ■ Охраняемая автостоянка. ■ Косметологический кабинет. ■ Маникюрный кабинет.

ВАС ОЖИДАЕТ ПРИЯТНЫЙ И КОМФОРТНЫЙ ОТДЫХ!

ЗАО «Автомаг»

БАНЯ НА ДРОВАХ

Тула, ул. 3. Космодемьянской, 34 (р-н ул. Болдина).
Тел.: 26-07-45, 8-962-274-90-72.

КРУГЛОСУТОЧНО.

МЫ ОТКРЫЛИСЬ!

Все необходимое для отдыха имеется.

ИП Волков В.В.

Сауна «ИЗБУШКА» в Комсомольском парке

Тел. 8-903-658-53-00. Круглосуточно.

- Сауна.
- Деликатная парилка.
- Большой бассейн.
- Караоке.
- Веники (в ассортименте).
- Русский душ, купель.

ВЕЛИКОЛЕПНОЕ ОБСЛУЖИВАНИЕ.

ЧП Касинская С. В.

БАНИ НА ТУЛЬСКОЙ

Тел. 8-906-624-84-32.

Днем и ночью приглашаем попариться и поплавать в теплых бассейнах. Все необходимое для сауны имеется. Услуги такси.

ЧП Коровкина М .В.

САУНА

Пос. Иншинский, 23.
Тел. 8-920-770-05-05.

■ Огромный 12-метровый бассейн;
■ Турецкий массаж (нелеч.);
■ **VIP-отдых.**

ООО «Пантеон»

САУНА. 24 ЧАСА

Тула, ул. Октябрьская, 197.
Тел. 47-70-08.

Приглашаем вас провести новогодние праздники и корпоративы в нашей сауне. К вашим услугам русская и финская парная, бассейн с совр. многоуровневой системой очистки воды, две комнаты отдыха, просторная гостиная. Бар с прохладительными напитками. Кухня. Караоке. Домашний кинотеатр. Охраняемая парковка. У нас удобно проводить вечеринки и торжества (до 10 чел.).

С 15 декабря по 15 января при посещении нашей сауны вы получаете новогодний подарок!

ООО «Тульский автомобильный коммерческий транспорт»

БАНЯ НА ДРОВАХ

Тула, Михалково, ул. Казанская, 32.
Тел. 8-905-112-03-53.
Круглосуточно

■ Бассейн.
■ Караоке, спутниковое телевидение.
■ Комната отдыха.
■ Закрытая автостоянка.

ПРЕДОСТАВЛЯЕМ УСЛУГИ ПО ОРГАНИЗАЦИИ ВЕЧЕРИНОК И ТОРЖЕСТВ (ДО 10 ЧЕЛ.).

ИП Бахтигозин И.Я.

БАНЯ НА ДРОВАХ за городом

Тел.: 8-910-553-02-95, 8-910-941-07-16.

■ Бильярд.
■ Кафе.
■ Гидромассаж.
■ Теплый бассейн с подсветкой.
■ Караоке.

ЧП Глушкова Н. К.

САУНЫ 24 ЧАСА «V.I.P.»-центр досуга

Тула, ул. Максимовского, 15, тел. 49-66-44.

■ 4 сауны в различных стилях, бассейны с подсветкой, гидромассажем, противотоком и водными горками (6/10/2).
■ Уютные комнаты отдыха. ■ Бильярд.
■ Спутниковое телевидение.
■ Разнообразная кухня.
■ Охраняемая парковка. ■ Солярий.

Все необходимое для банного отдыха.

ИП Деева М. А

Деревенская баня в Центральном районе

Тула, ул. Ак. Павлова/Пархоменко, 21/59.
Тел. 8-903-659-99-88, круглосуточно.

■ 3 сауны на дровах с площадками для мангалов.
■ Бассейны с холодной и теплой водой.
■ Веники (береза, дуб); чай.
■ Охраняемая парковка.
■ Уютная расслабляющая атмосфера.
■ Гостиничные номера.

ПОСТОЯННЫМ КЛИЕНТАМ СКИДКИ!!!

ИП Лапкина Н.Г.

Женский SPA-клуб «ОНА»

Тула, пр. Ленина/ул. Скуратовская, 124 (ост. «Басово»). Тел.: 23-16-02, 730-575.

■ Турецкая баня ХАМАМ.
■ Шикарный бассейн с гидромассажем.
■ Различные виды SPA-массажей (нелечебн.).
■ Косметология (косм. линия PAYOT).
■ Маникюр, педикюр. ■ Фитнес, аквааэробика.
■ Гидромассаж. ■ Душ Шарко.

ПОДАРОЧНЫЕ СЕРТИФИКАТЫ!

ООО «Специндустрия»

> Солярии

Студия загара «MAGIC SUN»

Тула, ул. Мира, 35. Тел. 35-23-84.

УЧАСТНИК ЕВРОПЕЙСКОГО КОНКУРСА «TANNINGAWARD».

■ Профессиональные вертикальные и горизонтальный солярии, от 8,5 руб./мин.

Новинка: зеркальный пол, усиление: лицо, шея, декольте. НОВЫЕ ЛАМПЫ.

■ Эффектный загар с разнообразной косметикой.
■ Подробные консультации специалистов.

ИП Шейерман

> Тренажерные залы

Фитнес-клуб «ГРАНД»

Тула, ул. Болдина, 123, тел. 24-61-67.
Режим работы: с 8.00 до 22.00.

■ Современный тренажерный зал. ■ Аэробика (базовая, степ, силовая, фитбол, фанк, латина, танец живота, рок-н-ролл и т.д.). ■ Пилатес. ■ Йога. ■ Функциональный тренинг. ■ **Индивидуальные занятия.** ■ Сауна с бассейном (гидромассаж). ■ Охраняемая автостоянка. ■ **Солярий (новые лампы).**

НОВОГОДНИЕ СКИДКИ!

ООО «Фитнес-клуб «ГРАНД»

Школа танцев «MAGIC DANCE»

Тула, ул. Демонстрации, 6-б. Тел. 36-66-69.
Тула, ул. Н. Руднева, 56-г. Тел. 35-91-35.

Танцевальная программа для взрослых:

■ Клубные танцы, ■ Strip-dance,
■ Ритмы Испании, ■ Dance-mix,
■ Танцы народов мира, ■ Стрэтчинг,
■ Аргентинское танго, ■ Джаз-модерн,
■ Свадебный танец, ■ Латина-шоу,
■ Салонные танцы (вальс, танго),
■ Латина-дуэт,
■ Волшебные танцы Востока.
■ Танцы в стиле свинг.

Танцевальная программа для детей:

■ Хореография (от 6 лет)
■ Детский современный танец (от 6 лет)
■ Студия балета (6-7 лет)
■ Детский танец (4-5 лет)
■ Бальные танцы (5-8 лет)
■ Балетная гимнастика для детей (от 4 лет)
■ Волшебные танцы Востока (от 13 лет)
■ Латина-микс (от 9 лет)
■ Club-dance (от 9 лет).

www.magicdance.ru

ЗАО «Колинз»

Центр боевых искусств «ГРАНЬ»

Тула, ул. Н. Руднева, 56-г (в здании школы танцев «Magic Dance»). Тел. 35-65-64.

■ Street-fight (уличная самооборона) ■ каратэ, джиу-джитсу (как прикладные дисциплины) ■ программа самообороны для женщин ■ растяжка для единоборств ■ проведение мастер-классов ■ авторская программа обучения. ■ Зал спортивных единоборств оборудован по европейскому стандарту, душевые, раздевалки. ■ Групповые и индивидуальные занятия для всех желающих проводят дипломированные тренеры. ■ Независимо от возраста и пола предоставляем возможность для самостоятельных тренировок.

Внимание! Каждое воскресенье – бесплатные открытые уроки. Запись по тел. 35-65-64.

Сеть фитнес-клубов «ОЛИМП»

Тула, Красноармейский пр., 7. Тел. 36-98-45. Бизнес-центр (вход со двора).

Самый большой клуб города!
Есть все! Весь фитнес!

■ **Тула, ул. Рязанская, 1.**
Тел. 700-662.

Уникальная студия групповых программ для мужчин, женщин, молодежи.

ВПЕРВЫЕ В РОССИИ! Тренировочные системы **BODYPUMP и BODYCOMBAT!**

ПБОЮЛ Кардаш Т. Е.

Фитнес-центр «АНТОН»

Тула, ул. Болдина, 94 (4-й эт. адм. корп. ОАО «Тульское ОКБА»). Тел. 26-93-92.

ТРЕНАЖЕРНЫЙ ЗАЛ:

■ вводный инструктаж, ■ персональные тренировки, ■ мастер-класс.

ЗАЛ АЭРОБИКИ:

■ степ, ■ танец живота, ■ dance-mix, ■ fit-pump, ■ пилатес, ■ йога.

ЕДИНОБОРСТВА:

■ рукопашный бой, ■ бокс.

У НАС САМЫЕ НОВОГОДНИЕ ЦЕНЫ!

ООО «Химавтоматика»

ТЕЛЕФОНЫ ОТДЕЛА РЕКЛАМЫ «СЛОБОДЫ»:

● 35-40-94 ● 35-02-52
● 35-07-12 ● 35-75-91
● 23-33-55 ● 23-11-66
● 23-33-22.

АВТОМОБИЛИ

ПРОДАЮ

КУЗОВА ВАЗ, ГАЗ, УАЗ. ЗАКАЗ Тольятти А/М ВАЗ, ДВИГАТЕЛИ, чуть дешевле. Капремонт двигателя. Кредит, рассрочка. 47-09-47, 8-960-595-91-09. (№22931) - Реклама

РАСПРЕДЕЛИТЕЛЬ ГИДРАВЛИЧ. Р-80 3/1 22; 3500 р. 8-920-751-00-43. (№25266)

КУПЛЮ

АВТО в любом состоянии. После ДТП. Выезд на место. 8-905-110-24-48, 8-910-555-33-10. (№24570)

АСТРОЛОГИЯ - Реклама

ГАДАНИЕ на КАРТАХ ТАРО и по ЛИНИИ РУКИ. ПРЕДСКАЗАНИЕ СУДЬБЫ. Восстановление судьбы, данной вам от Бога, семейной ауры, помощь в личной жизни. Сниму порчу, сглаз, родовое проклятие, венец безбрачия, приворот, отворот с большой силой воздействия, устраняю соперников и врагов. Верну любимого по фото. Зажигаю жизненные свечи. Талисманы, бизнес, удача, обереги от недугов. Св. №145-08ВС. 36-26-65, 8-906-628-56-00. Мария Владимировна. (№25275)

МАГИСТР ВЫСШЕЙ МАГИИ. С ДОБРОМ и ЛЮБОВЬЮ сниму любое негативное воздействие и исцелю. ОДЕРЖАНИЕ. ИГРОМАНИЯ. ОЖИРЕНИЕ. КУРЕНИЕ. Индивидуальный подход. Мощная защита. Св. 305714721500024. Вадим Александрович. 8-905-622-58-20; 43-83-70 (автоинформация). (№23881, №24012)

ВЫСШИЙ МАГ. С ЛЮБОВЬЮ и СВЕТОМ сниму ПРОКЛЯТИЕ. ПОРЧУ. ФОБИИ. ИГРОМАНИЮ. Мощная защита. Избавлю от недугов. Св. 305714721700019. Тел. 8-962-272-76-07. Светлана Александровна. (№24369)

ГАДАЮ, РАБОТА С ФОТО. Помощь в решении проблем. Любовная магия. Поиск пропавших людей, а/м. Опр. и снятие порчи и «пояса одиночества». Защита. **ЦЕЛИТЕЛЬСТВО.** Св. №305710510200096. 42-20-18, 8-910-162-30-88. (№24523, №25157)

ЛЮБОВНАЯ МАГИЯ. Св. 304710335100362. 42-82-12. (№24614)

ПОМОЩЬ ЗАГОВОРОМ от различных недугов. Николай Богородицкий. Св. 71 №002086248. 8-919-071-60-03. (№24805)

ГАДАЮ НА КОФЕ. Св. 71 №001562674. 8-910-581-26-14, с 15 до 21. (№24931)

ТАМАРА ПРЕДСКАЗАТЕЛЬНИЦА поможет старинным методом вернуть любимого, обрести удачу в бизнесе, снимет венец безбрачия, порчу и сглаз. Св. №411425. 8-920-754-74-08. (№24946)

ГАДАНИЕ на КАРТАХ, ВОДЕ. Отворот, приворот, предсказания, коррекция судьбы. Верну любимого, любимую. Помощь в бизнесе. Снятие негативов и «венца безбрачия». 8-915-785-41-75. (№24947)

НАДЕЖДА. Ясновидящая. Силой, дарованной свыше, навсегда избавит вас безгреховно от разбитых семейных уз, одиночества, порчи, сглаза. Талисман защиты семьи, бизнеса бесплатно. Св. 305710310900020. 43-05-23, 8-910-702-99-28. (№24971)

АСТРОЛОГИЯ и ГАДАНИЕ. Потомственная предсказательница Мария Васильевна старинными методами, безгреховно возвратит любимого, отвернет соперницу. Снимет сглаз, порчу, негативные явления в семье, бизнесе. Св. №4114733. 38-05-95, 8-960-601-19-09, 8-920-761-07-03; п. Октябрьский, 12-й пр., д. 50. (№24972)

МАРИЯ. ПРЕДСКАЖЕТ СУДЬБУ по древней рукописной книге, картам, линиям руки. Возвратит неверного мужа, избавит от безответной любви. Снятие порчи, сглаза, направление бизнеса и работы и удачи в них по пути развития. Изготовление личного талисмана. Св. 308715408700228 . 8-962-278-92-42. (№24973)

ГАДАНИЕ. Потомственная предсказательница поможет в решении семейных проблем, бизнесе. Старинными ритуалами и заговором снимет порчу, сглаз. Возвратит любимого. 71№001333687. Заречье: 44-48-32, 8-903-037-48-98. (№25002)

БАБА КАТЯ знахарка. ГАДАЮ. Работа с фото. Решение проблем. Любовная магия. Поиск пропавших людей. Определ., снятие «пояса одиноч.», «покрывала вдовы». Предсказываю судьбу. Защита. Лиц. №146-08ВС. 8-960-596-58-45, 37-15-57. (№25023)

КВАЛИФИЦИРОВАННАЯ ПОМОЩЬ дипломир. парапсихолога московской школы с опытом работы: коррекция судьбы, снятие различных негативов, работа по фото. **Гадание на ТАРО.** Обучение. Ирина. Св. 71 №001598073. Тел. 8-910-153-95-33. (№25036)

САХАЛИНСКАЯ ЦЕЛИТЕЛЬНИЦА ЗИНАИДА ИВАНОВНА, биоэнергетик: снятие порчи, сглаза, проклятья. Помощь в тяжелых ситуациях, при женских проблемах и мн. др. Св. ФЛ 019907. 47-18-12, 8-906-535-71-37. (№25045)

ШКОЛА ПАРАПСИХОЛОГИИ. Индивидуальное обучение. Св. 71 №000987112. 36-91-87. (№25054)

ВЫСШАЯ МАГИЯ. ПОМОЩЬ ПАРАПСИХОЛОГА, ПСИХОЛОГА. Снятие порчи, сглаза, родового проклятия, некротических связей, страхов. Коррекция бизнеса, семейных отношений. Талисманы. Гадание ТАРО. Возможна работа по фото. Св. 71 №000987112. 36-91-87. (№25055)

ПОТОМСТВЕННАЯ ПРОВИДИЦА ЯРОСЛАВА предскажет будущее, снимает порчу, сглаз, венец безбрачия, снимает кармические узлы. Ставит святую защиту. Зажигает иерусалимские свечи. Помощь в решении семейных проблем, бизнесе. Не обрекайте себя на одиночество, возвращайте своих любимых. Св. 71 №002097312. 8-909-261-93-92. (№25113)

ГАДАНИЕ. Магия любви, отворот, приворот; возврат любимого; венец безбрачия. Снятие сглаза, порчи. Деньги не проблема. Св. 3077710702600049. 8-910-580-01-64. (№25116)

ТАТЬЯНА. ГАДАНИЕ. Снятие порчи, сглаза, венца безбрачия. Любовная магия - отворот, приворот, возврат любимого. Св. 3077710702600049. 8-910-157-99-06. (№25117)

ЛИДИЯ. ГАДАНИЕ ТАРО (просмотр ситуаций, ответы на вопросы). Снятие порчи и сглаза. Любовная магия (с 20 декабря по 19 января обряд на любовь, замужество). Св. 71 №002092085. 8-906-534-87-69. (№25156)

КАРИНА. ГАДАНИЕ НА КАРТАХ. ЛЮБОВНАЯ МАГИЯ. Св. №146-08-ВС. 8-905-628-87-97. (№25161)

ВЫСШИЙ МАГ. ПАРАПСИХОЛОГ с ОПЫТОМ РАБОТЫ. Сниму негатив, избавлю от вредных привычек. Защита. Св.71 №001167696. Елена Анатольевна. Тел.: 8-910-940-77-38, 41-82-91. (№25191)

КРЕЩЕННЫЙ СИЛОЙ РОДОВОЙ яснополянский знахарь для любви, удачи, здоровья. Месть, долги, власть, контроль. Честные гаданья, обереги и сильнейшие заговоры на заветные желанья. Св. 16171.Тел. 8-48751-76-457, 8-920-758-8319. http://Magnys-Leo.narod.ru (№25234)

ДЕТСКИЕ ТОВАРЫ

ПРОДАЮ - Реклама

«МИР КОЛЯСОК». ОГРОМНЫЙ ВЫБОР - постоянно более 80 моделей. Действительно низкие цены. Отдел колясок б/у: обмен, продажа, комиссия. Ул. Союзная, 13 - вход в арку с ул. Советской, д. 15; въезд - с пл. Челюскинцев. 38-50-03. (№25147)

ЖИВОТНЫЕ

ПРОДАЮ - Реклама

КОТЯТА КАНАДСКОГО СФИНКСА. http://fantastic-cats.narod.ru 8-910-942-40-01. (№24822)

ШОТЛАНДСКИХ КОТЯТ с отл. родосл. 35-89-09. (№25208)

КОШЕЧКУ БРИТ. черную, 1,5 мес. 46-11-33, 8-915-686-27-45. (№25236)

ЩЕНКОВ ЛАБРАДОРА с родосл. 8-915-689-2000. (№24997)

ЩЕНКОВ ЛАБРАДОРА-РЕТРИВЕРА, рожд. 23.10.08, **элитн. родосл.**, окрас шоколадный, черный. 41-90-74, 8-915-786-18-72. (№25089)

ЩЕНКОВ КИТАЙСКОЙ ХОХЛАТОЙ собаки, голые, 2 мес. 45-98-37, 8-906-625-74-86. (№25142)

ЩЕНКОВ ГРИФФОНА. 8-915-681-92-52. (№25190)

АКВАРИУМ 300 л, недорого. 27-43-71. (№25257)

ВЕТЕРИНАРНЫЕ УСЛУГИ - Реклама

ЦЕНТР ВЕТЕРИНАРНОЙ СКОРОЙ ПОМОЩИ «АРТЕМИДА». Тел.: 38-47-25, 8-920-745-38-19, с 9 до 22 ч. СКОРАЯ ПОМОЩЬ НА ДОМУ. Вызов специалиста бесплатно. **ДИАГНОСТИКА, ТЕРАПИЯ, кожные заболевания, онкология**, кастрация, стерилизация, гомеопатия, физиотерапия. Консультация, вакцинация. Стерилизация кошек и собак без операции. Выезд в область. Стрижки. (№25048)

ТУЛЬСКИЙ ЦЕНТР ВЕТЕРИНАРНОЙ МЕДИЦИНЫ. г. Тула, ул. Болдина, 70, с 12 до 24 час.; тел.: 38-68-48, 8-920-278-05-27, 8-910-942-40-01, 8-903-843-20-33. ДИАГНОСТИКА: УЗИ, ЭКГ, лаборат. исслед., кардиомониторинг. **ТЕРАПИЯ, ХИРУРГИЯ, ВАКЦИНАЦИЯ, ГОМЕОПАТИЯ, АКУПУНКТУРА, ФИЗИОТЕРАПИЯ.** Вызов на дом. ЧИПИРОВАНИЕ ЖИВОТНЫХ. Треб. ВЕТВРАЧ (ветфельдшер): 8-903-658-14-32. (№24821)

ВЕТПОМОЩЬ НА ДОМУ: КАСТРАЦИЯ, СТЕРИЛИЗАЦИЯ, ТЕРАПИЯ, СТРИЖКА КОЛТУНОВ, ВАКЦИНАЦИЯ и т.д. 8-961-261-39-19, до 19 ч. (№25001)

ПРОФЕССИОНАЛЬНАЯ ЭСТЕТИЧЕСКАЯ СТРИЖКА СОБАК И КОШЕК. Выезд на дом. -910-703-000-3. (№25027)

«АЙБОЛИТ»: ул. Галкина, 30. 497-444. (№25218)

«АЙБОЛИТ»: ул. Кирова, 159. 41-94-31. (№25219)

СКОРАЯ ВЕТЕРИНАРНАЯ ПОМОЩЬ на дому. Тел.: 39-03-81, 8-906-530-04-68, 8-906-625-84-31. КРУГЛОСУТОЧНО. Тула и область. **Терапия, хирургия, вакцинация. Обслуживание КРС.** (№25228)

НАЙДЕН

ДАЛМАТИНА КОБЕЛЬ в р-не ул. Тимирязева-Михеева, возраст ок. 1,5 лет. 8-920-272-04-49.

ОТДАЮ В ДОБРЫЕ РУКИ

КОТЯТ пушистых, красивых, 2 мес. 35-83-30, после 18 час.

СИМПАТИЧНЫХ КОТЯТ, 1,5 мес.; котика симпат., приуч., 5,5 мес. 34-15-95.

КОТЯТ симпат. приуч. разл. окраса. 35-66-51.

КОТИКА 3-мес.:смесовый британец, черный, умный, приученный. 34-22-30, 47-34-44.

КОТИКА серо-белого, очень красивого, приуч.; крысолов. 37-15-23.

КОТЯТ черных пушистых. 32-51-75, до 17 ч.; 31-64-87, после 18.30 и в вых.

КОТЯТ серых, черно-белых, 1,5 мес. 47-41-33, 8-960-593-50-34.

КОШЕЧЕК 3-мес., серых полос., полупуш., ласк., приуч. 8-905-626-49-24.

КОТИКА черного, очен ь пушистого, красивого и ласков., приуч., 4,5 мес. 37-15-23.

КОШЕЧКУ, 1 г. 3 мес., тигров. окр., хор. мышеловка-крысоловка; котенка, 2,5 мес. 27-23-38.

КОТИКОВ 2-мес. приуч.: дымчат. кошечку и 2-х черн. котиков. 8-920-766-83-76.

КОШЕЧКУ, 1,5 г.: черная пантера с миролюбивым характером, хорошая мышеловка. 27-23-38.

КОТИКА полосатого, пушист., приуч., ласк., 4 мес. 49-39-90.

КОШЕЧКУ красивую молодую, оставш. без хозяев, пушист., приуч. ко всему. 26-44-05.

КОТЯТ ласк., пуш., приуч., 2 мес. 8-960-600-33-22.

КОТЯТ приуч., 1,5 мес. 40-01-24.

КОТЯТ. 8-920-270-96-97.

КОТИКА 2-мес., персиков. окраса, приуч., красив. 41-74-09.

КОТА белого пушистого. 41-51-83.

КОШЕЧЕК милых, белую и ч/бел. 8-905-114-04-83.

КОТЕНКА сереньк. полосатого, очень красив., приуч., 1 мес. 8-915-785-37-64.

КОТЯТ черных приуч., пушистых. 31-64-87.

КОТЯТ пушистых 2-мес.: полосат. дев. и персиков. мальч. 8-915-782-22-60.

КОТЯТ 3-мес. в хор. руки. 8-920-270-96-97.

ОВЧАРКУ взрослую в добрые руки. 8-961-151-32-48.

КОБЕЛЯ черно-бежевого крупного, 4 мес. 8-910-940-17-48.

ЩЕНКОВ для охраны, 1,5 мес., помесь овчарки и крупной дворняги. 27-60-98, 8-910-552-90-10.

ЩЕНКОВ красивых в добрые руки. 8-910-158-33-02.

ЩЕНКА: помесь сторож. дворн. и русского спаниеля, 4,5 мес., кобель красивый, привитый. 49-51-35, с 20 до 20.30.

КОНГО-ТЕРЬЕРА, дев., окрас волчий, 5 мес. 8-910-700-65-39.

ПРОПАЛА СОБАКА

РУССКАЯ ГОНЧАЯ, самка коричн. окраса, пропала 12.12.08 в р-не Щегловской засеки. Что-либо знающих о ее местонахождении прошу сообщить за вознагражд. Тел.: 41-25-92, 42-24-35, 8-910-554-33-44. Юрий.

КОБЕЛЬ РОТВЕЙЛЕРА, взрослый, 2 г., пропал 24.12.08 в р-не Площадки: черного окраса, на груди белое пятно, хвост удлиненный. Просим вернуть за вознагр. Зв. по тел. 8-905-117-47-00.

СТАФФ. ТЕРЬЕР, взрослая, крупная дев., 3 г., пропала 28.11.08 в р-не трамвайного кольца в Заречье: рыжего окраса, грудь белая. Просим вернуть за вознагр. Зв. по тел.: 8-960-615-24-12, 49-73-02.

КОЛЛЕКЦИОНИРОВАНИЕ

ПРЕДЛОЖЕНИЕ - Реклама

МАГАЗИН «КОЛЛЕКЦИОНЕР» продает, покупает, возьмет на комиссию: нагрудные знаки, ордена, медали, знамена, кортик, саблю; монеты, открытки. Изделия из серебра, золота, бронзы, фарфора и др. предметы старины. Мы вас ждем: павильон на трамв. ост. «Фрунзе»; ул. Пирогова, 3; тел.: 30-88-62, 30-79-36, 8-910-943-98-65. (№24441)

МАГАЗИН «НУМИЗМАТ» и ОБЩЕСТВО КОЛЛЕКЦИОНЕРОВ продают и покупают монеты, иконы, нагрудные знаки, старинные предметы из золота, серебра, чугуна, бронзы, фарфоровые статуэтки. Большой выбор иностранных монет, купюр, значков и нагр. знаков. Ул. Оборонная, 4, отдел в «Хозтоварах»; 21-69-33, с 16 до22; 8-905-623-23-58, с 9 до 16. (№25271)

СПРОС

КОЛЛЕКЦИОНЕР КУПИТ ДОРОГО, ОЦЕНИТ: иконы, картины, статуэтки, часы, мебель; изделия из серебра, золота, бронзы, предметы интерьера и многое другое. Звоните, не пожалеете! Оплата сразу. Тел.: 28-21-68, 8-905-62-75-399. (№22951)

АНТИКВАР ДОРОГО КУПИТ : ИКОНЫ, **церковную утварь. Картины и изделия из фарфора до 1980 г.** Изделия из золота, серебра, бронзы и мн. др. 38-43-57, 8-903-840-43-57. Рассмотрим любые предложения, приедем в область. (№23271)

КУПЛЮ иконы, статуэтки, картины, столовые приборы, часы, мебель. Любые др. предметы искусства, быта и военной атрибутики до 1945 г. (дорого). 38-42-35. (№25056)

КОЛЛЕКЦИОНЕРЫ ПОКУПАЮТ ДОРОГО предметы старины, искусства и коллекционирования. Консультации, оценка бесплатно. **ОТДЕЛ ЗАКУПКИ** по адресу: ул. Советская, 64 (фойе театра кукол); тел. 28-20-99, с 9 до 17, без вых. (№24262)

КУПЛЮ СТАРИННЫЕ КНИГИ. 30-96-40. (№24756)

КУПЛЮ КНИГИ, журналы, открытки, фотографии до 1930 г. 38-42-35. (№25057)

КУПЛЮ СТАРИННУЮ МЕБЕЛЬ: кресла, стулья, буфеты и т.д. (можно в реставрацию). 38-42-35. (№25058)

КОСМЕТОЛОГИЯ - Реклама

ПОХУДЕТЬ эффективно, безопасно, 5-7 кг/мес., и не поправляться. 8-910-558-26-92, 31-62-93. (№25214)

СРЕДСТВО ДЛЯ ПОХУДЕНИЯ БЕЗ ДИЕТ «Lida». www.lida-basha.ru 8-903-843-09-79, 8-920-762-85-86. (№24795)

ПОХУДЕТЬ И УЛУЧШИТЬ САМОЧУВСТВИЕ ВАМ ПОМОЖЕТ МИНЕРАЛЬНАЯ ВОДА «ЛЫСОГОРСКАЯ»! Эффект не заставит себя долго ждать! Подробности по тел.: 8-905-111-91-13; в Узловой 8(48731) 5-97-73. Доставка бесплатно, оптовикам и инвалидам - скидки. (№25021)

КУРСЫ, УРОКИ - Реклама

ДИПЛОМНЫЕ РАБОТЫ, КУРСОВЫЕ, РЕФЕРАТЫ по юриспруденции, менеджменту, маркетингу, управлению персоналом и др. дисциплинам. Тел.: 38-41-19, 8-903-840-41-19. Подробности на сайте: diplomgotov.ru (СЧ.121ч)

МАСТЕРСКАЯ РЕФЕРАТОВ: контр., рефераты, курсовые, дипломы. ТРЕБ. СПЕЦИАЛИСТЫ. Пр. Ленина, 102, корп. 4, с 10 до 17; 8-920-278-87-08, 8-915-693-73-33. (№24192)

МИР РЕФЕРАТОВ: контрольные, рефераты, курсовые, дипломы. Авторское исполнение. Гарантия. Пр. Ленина, 42,с 10 до 17 ч.; т. 8-915-699-80-42. (№24193)

ПСИХОЛОГИЧЕСКИЕ КОНСУЛЬТАЦИИ: выход из стрессовых ситуаций. Помощь в улучшении взаимоотношений. Вопросы воспитания детей. Запись по тел. 8-909-264-35-81. (№24820)

СТУДЕНТАМ и УЧАЩ.: матем., физика, химия, программир., статист., культурол., филос. - репетит., контр. раб. Подг. в вуз, ЕГЭ. Качеств. 47-63-69. (№24842)

КАБИНЕТ ПСИХОЛОГИЧЕСКОГО КОНСУЛЬТИРОВАНИЯ: депрессии, неврозы, страхи. Т. 8-920-745-10-77; psiholog-analitik.narod.ru (№24940)

ИНОСТРАННЫЕ ЯЗЫКИ: ФРАНЦУЗСКИЙ, АНГЛИЙСКИЙ, НЕМЕЦКИЙ И РУССКИЙ. Репетиторство, переводы, контрольные работы. Для детей, студентов, школьников, взрослых любого возраста. Традиционные и современные методы обучения. 33-43-31 Тула; 5-20-41 Щекино; 8-903-038-37-87. (№25065)

ФРАНЦУЗСКИЙ ЯЗЫК. Интерактивные методы обучения для лиц любого возраста. Лекции носителя французского языка, антология французской песни (1500 песен), французская культура. 33-43-31 Тула; 5-20-41 Щекино; 8-903-038-37-87. (№25066)

ЮРИДИЧЕСКИЕ ДИСЦИПЛИНЫ. Дипломные, курсовые работы. Профессиональное авторское исполнение. Сжатые сроки. Гарантия качества. 8-905-620-05-41. Оксана. (№25103)

СТУДЕНТАМ: матем., физика, статистика, с/х, сопр. мат., электротех., теормех., ЭММ; контр., курсовые. 43-94-70, 8-903-843-34-46. (№25126)

СТАТИСТИКА, ЭКОНОМИКА, ИНФОРМАТИКА. Курсовые и дипломные работы. 44-34-26, 8-903-039-94-68. (№25129)

ПСИХОЛОГИЧЕСКИЙ КАБИНЕТ «РЕСУРС» проводит НАБОР ДЕТЕЙ 6-7 лет в группу по ПОДГОТОВКЕ К ШКОЛЕ. 38-46-19, 8-910-942-64-03. (№25175)

АНГЛ. ЯЗЫК. Репетиторство. 8-910-7-022-022. (№25177)

ЭКОНОМИКА, БУХУЧЕТ и др. Дипломн., курс. 27-07-26. (№25283)

МАТЕРИАЛЫ, ТЕХНИКА

ПРОДАЮ - Реклама

ФАНЕРУ от листа 4 мм - 190 р.; 6,5 - 280 р.; 8 - 340 р.; 10 - 390 р.; 15 - 600 р. **ГВОЗДИ 20-260.** Скидки, доставка. 36-37-46, 41-57-49. (№24880)

ДВП от листа от 43 р./кв. м. **ДВП ОБЛАГОРОЖ. (структура дерева)** 0,85х2,40; 1,70х2,40. Доставка. 36-37-46, 41-57-49. (№24881)

ОВЕРЛОК ПРОМЫШЛ. 51-го кл. недорого. 45-98-37, 36-72-98. (№25141)

МЕБЕЛЬ, БЫТ.ТЕХНИКА

ПРОДАЮ - Реклама

ТЕХНИКА ДЛЯ ДОМА И БЫТА НА ЗАКАЗ. У нас дешевле. Красноармейский пр., 25, оф. 102. 38-59-98, 8-915-691-04-24. (№24981)

КУПЛЮ

КУПЛЮ СТАРИННУЮ ШВЕЙНУЮ МАШИНКУ. 30-96-40. (№24755)

МЕДИЦИНА - Реклама

ДЕТСКИЙ ОРТОПЕД-ТРАВМАТОЛОГ высшей категории Коротков А. И. консультирует детей и подростков. О противопоказаниях и побочных явлениях консультируйтесь у врача. Лиц. №71-01-000388. Т. 47-97-97, запись с 15 до 22. (№24536)

ДЕРМАТОВЕНЕРОЛОГ ТЕРНОВСКАЯ Елена Владимировна. Лиц. 7101-000109. **ЛЕЧЕНИЕ И УХОД ЗА ПРОБЛЕМНОЙ КОЖЕЙ. ЛЕЧЕНИЕ ЛЮБЫХ УРОГЕНИТАЛЬНЫХ ИНФЕКЦИЙ. Все виды анализов.** Конфиденциально, недорого. П-ка ж/д больн., 1 эт., каб. 20 (ул. Дм. Ульянова, 8): будни 17-20; субб. 11-16 ч. О противопоказаниях и побочных действиях консультируйтесь у врача. **Тел.: 8-915-699-8000, 8-920-270-09-09.** (№25192)

ВРАЧ ПСИХОТЕРАПЕВТ-ГИПНОЛОГ, ПСИХИАТР-НАРКОЛОГ ПОМИНОВА Г. Е.
1. АНОНИМНОЕ ЛЕЧЕНИЕ и ПРОФИЛАКТИКА АЛКОГОЛИЗМА методом КОДИРОВАНИЯ по А. Р. ДОВЖЕНКО в модификации НЛП (психическая **САМОРЕГУЛЯЦИЯ**). Элементы семейной психотерапии (без алкоголя от 2-х сут. и более) по воскресеньям в 9 часов. **Цена 2000 руб. ОБРАТИТЕ ВНИМАНИЕ!** Для пациентов, прошедших лечение у врача: снятие, подкрепление, продление кода, помощь по коду ПО СУББОТАМ, ТОЛЬКО в 9 ЧАСОВ.
2. ЛЕЧЕНИЕ ОЖИРЕНИЯ с обучением САМОРЕГУЛЯЦИИ: 3-я среда каждого месяца, сеанс с 9 до 18 ч. Без пищи 12 час.; цена 2500 руб. Консультационный день для прошедших лечение - 1-я суббота каждого м-ца в 14 час.
Адрес: Тула, ул. Оружейная, 23 (угол ул. 9 Мая и Оружейной), «Кабинет психотерапии» (вход с торца), ост. «Оружейная» - 1-я от автовокзала. О противопоказаниях и побочных действиях консультируйтесь у врача. Лиц. Г937522.
Тел.: 31-90-10, 39-74-00, 40-42-86.(СЧ.122ч)

НЕДВИЖИМОСТЬ

ПРОДАЮ

3-КОМН. КВ., п. Октябрьский Киреевского р-на, 68 кв. м, комн. разд., большая прихожая, 2/2-эт. кирп. дома, центр. отпл., гор. вода, колонка, с/у разд. 900 тыс. р. 8-926-527-40-54, 8-926-238-72-71. (№25096)

БОЛОХОВО, Первомайская ул., 5: 1-КОМН. КВ., 3/5, кирпич, 31.4 кв. м, без балк., сантехн., плита, газ. кол. - новые, АОГВ, сигн., хор. сост. 1 млн. р., торг. 8-910-702-50-90. (№25263)

СДАЮ

КВАРТ. на СУТКИ, 3 ЧАСА. 8-903-697-01-03. (№21239)

КВАРТИРЫ НА СУТКИ. 35-24-68, 8-915-685-33-85. (№21244)

КВАРТИРЫ НА СУТКИ от простых до элитных. 301-401. (№23971)

КВАРТ. в Туле. 39-11-48, 405-205. (№24485)

КВАРТ., КОМН., ДОМА предлагает агентство по найму. 31-27-65, 23-58-17. (№24960)

ЛЮКС НА СУТКИ - 1-КОМН. КВ.: евроремонт, кондиционер, 40 каналов TV, ТВ панель 90 см, домашний кинотеатр 5.1, сейф, аквалайт. Вскр.-чт. 1400 руб., пятн., субб. - 1800 руб. 8-920-761-60-00. (№25143)

СРОЧНО 1-КОМН. КВ. на Косой Горе, ул. Ген. Горшкова, 8/9, чистая, балкон застекл., мебель, ТВ, кух. гарнитур, холод., тел., стир. машина-авт. 8-903-842-92-38, 30-00-73. (№25247)

1-КОМН. КВ., без посредников. 23-05-36, с 19 до 21. (№25297)

КУПЛЮ

КОМН. с подсел., 1-КОМН. КВ., без посредников. 21-43-51. (№24325)

СНИМУ

СРОЧНО! 1-2-КОМН. КВ. ДЛЯ СЕМЬИ ТУЛЯКОВ. БЕЗ ПОСРЕДНИКОВ. 36-01-47. (№21236)

СРОЧНО. КВАРТИРУ ДЛЯ СЕМЬИ ВОЕННОСЛУЖАЩИХ. Без посредников. 38-30-13. (№21237)

СРОЧНО! КВАРТИРУ с РЕМОНТОМ, с мебелью, телефоном, для русской семьи. Можно дорого. Без посредников. 35-98-54. (№21238)

СРОЧНО КВАРТ. или КОМН. в любом р-не. Без посредн. 41-64-04, 35-81-02. (№24291)

КВАРТИРУ ДЛЯ СЕМЬИ ТУЛЯКОВ. БЕЗ ПОСРЕДН. ДОРОГО. 27-32-18, 8-905-629-69-99. (№21251)

СРОЧНО! 1-2-КОМН. КВ., ДОМ в любом р-не, для русской семьи. Порядок и своевр. оплату гарантирую. 23-58-17, 31-27-65, 8-905-111-05-95. (№23295)

КВАРТ. 39-11-48, 405-205. (№24486)

КОМН. 39-11-48, 405-205. (№24487)

СРОЧНО, БЕЗ ПОСРЕДНИКОВ! 1-2-КОМН. КВ. для семьи туляков в любом р-не. 42-29-68, 8-920-744-57-94. (№24558)

СРОЧНО! КВАРТИРУ, ДОМ ДЛЯ РУССКОЙ СЕМЬИ. Своевременную оплату и порядок гарантируем. Рассм. любые варианты. 31-27-65, 23-58-17, 8-960-600-66-40. (№24961)

КОМНАТУ в любом р-не города. 31-27-65, 23-58-17. (№24962)

1-2-3-КОМН. КВ. СРОЧНО, на ваших условиях. 37-18-70, 33-92-72, 8-903-037-24-37. (№25043)

ОДЕЖДА, ОБУВЬ

ПРОДАЮ - Реклама

«СТИЛЬНЫЙ ДОКТОР»: МЕДИЦИНСКАЯ ОДЕЖДА на любой вкус. ТЦ «Металлург»: ул. Металлургов, 55-б, 2-й этаж. (№25028)

РАБОТА

ТРЕБУЮТСЯ

AVON. РАБОТА. 20-46-73, 8-915-689-20-00. (№21737)

AVON. 33-53-77, 8-905-624-18-99. (№23849)

AVON. 47-05-86. (№21496)

AVON. 36-88-49. (№21518)

НАДОМНЫЕ РАБОТЫ. 300012, Тула, а/я 2287+конв. (№23717)

ORIFLAME. 8-903-844-18-19. (№24378)

ОРИФЛЭЙМ. 8-961-151-87-37. (№24469)

РАБОТА. 8-910-165-34-73. (№24713)

AVON. 35-85-34, 8-905-115-52-90. (№24715)

ОРИФЛЭЙМ. Работа и подработка. 8-906-620-19-75. Ирина Марковна. (№24779)

AVON. Работа. 47-03-72, 8-960-595-75-99. (№24811)

AVON. РАБОТА, беспл. оформление+подарок. 8-920-274-51-98, 26-98-69 (автоответчик). (№24915)

АДМИНИСТРАТОР. 8-960-601-44-66. (№24919)

ВАШ ДОХОД ВМЕСТЕ С L'AMBRE. Духи - Франция. 8-915-689-44-87. (№24927)

РАБОТА и ПОДРАБОТКА. 8-910-702-90-87. (№24936)

РАБОТА и ПОДРАБОТКА. 8-920-740-80-40. (№24937)

AVON. ФЛЕР де САНТЕ. 43-70-21, 8-920-740-17-23. (№24970)

КОНСУЛЬТАНТ ДЛЯ ПРОВЕДЕНИЯ РЕКЛАМНЫХ АКЦИЙ. З/п 5 тыс. р./нед. 701-225. (№25018)

В ОТДЕЛ ДОСТАВКИ ТРЕБ. СОТРУДНИКИ. З/п 4-4,5 тыс. р. 701-225. (№25019)

ПОМОЩНИК РУКОВОДИТЕЛЯ: от 20 лет, образ., опыт раб. с людьми, З/п 31000 р.; **АДМИНИСТРАТОР**, з/п от 23000 р. 8-915-784-73-88. (№25026)

РАБОТА В ОФИСЕ: возр. от 19 лет, в/о или среднеспец., з/п 19000 р. 8-961-152-78-37. (№25032)

МЕНЕДЖЕР ПО РАБОТЕ С ПЕРСОНАЛОМ: возр. от 19 лет, в/о или среднеспец., з/п 18000 р. 8-961-152-78-37. (№25033)

ЗАМ. РУКОВОДИТЕЛЯ. З/п 28000 руб. 8-910-556-17-47. (№25046)

AVON. 27-50-10. (№25084)

ОРИФЛЭЙМ. Пост. РАБОТА, ПОДРАБОТКА. 40-20-01, 8-920-278-72-81. Вера Ивановна. (№25088)

ДЕВУШКЕ-РУКОВОДИТЕЛЮ ТРЕБ. ПОМОЩНИК(-ЦА) для ведения бизнеса. З/п 18-25 тыс. р.+%. Треб.: образ., возр. 22-50 лет. Собеседование. 8-910-151-04-49. (№25181)

ЗАМ. РУК.: оклад 30 тыс. р., 25-60 лет. 8-919-070-45-01. (№25241)

РАБОТА! От 25 лет. Полная или частичная занятость. 9000-18000 р. 8-906-622-64-87. (№25243)

ПОМ. РУКОВОДИТЕЛЯ. От 25000 р. 8-906-622-64-87. (№25244)

ГУЗ ТО «Областная бальнеологическая лечебница им. Я. С. Стечкина» (Косогорская шлаколечебница) **треб. ЭКОНОМИСТ с опытом работы в бюджетной сфере.** Обр.: г. Тула, Косая Гора, ул. Пушкина, 24; т. 23-00-89. (№25249)

ФИНАНСОВЫЙ ДИРЕКТОР. З/п от 28000 руб. 8-906-622-83-77. (№25250)

ПЕРСОНАЛЬНЫЙ ПОМОЩНИК. З/п 20000 руб. 8-920-762-03-69. (№25251)

ПРОДАВЕЦ в маг. «Зоотовары» с опытом раб., не старше 45 лет. ТЦ «Пролетарский», ул. Ложевая, 125-а, бутик 103; т. 8-903-659-20-50. (№25279)

РАБОТА в ТУЛЕ: РАБОЧИЕ СТРОИТ. СПЕЦ. Тел.: **43-02-41, 8-903-843-84-80.** (СЧ.124ч)

ИЩУ РАБОТУ

РЕМОНТ. 8-915-687-37-10, 34-72-44. (№24799)

ОТДЕЛОЧНО-МОНТАЖНЫЕ РАБОТЫ. 8-905-117-40-38, 8-920-742-10-23. (№24837)

СТРОИТЕЛЬНАЯ БРИГАДА ПОД РУК. ОПЫТНОГО ИНЖЕНЕРА-СТРОИТЕЛЯ ДЕЛАЕТ РЕМОНТ КВАРТИР. Консульт. бесплатно. Наш лозунг: прочность, уют и красота. 8-903-8444-824. (№25003)

ВИДЕОСЪЕМКА, монтаж. Качеств., недорого. 8-920-760-08-99. (№25248)

ОБЛИЦОВКА ПЛИТКОЙ. 48-12-20. (№25290)

РЕМОНТ КВАРТИР. Быстро, недорого. 48-12-20. (№25291)

СООБЩЕНИЯ

БЫСТРАЯ ФИНАНСОВАЯ ПОМОЩЬ НАСЕЛЕНИЮ в день обращения, без залога и поручителя: от 3 тыс. р. 8-920-276-05-25, с 9 до 20. ИП ФЕДОРОВ И. К. (№23901) - Реклама

НАЛИЧНЫЕ ЗА ЧАС. ИП Пестряков. 38-52-84. (№25040) - Реклама

ДЕНЕЖНЫЕ ЗАЙМЫ от 3 тыс. р. сразу. ИП Муратов. 8-920-275-21-69. (№25149) - Реклама

ФИНАНСОВАЯ ПОМОЩЬ НАСЕЛЕНИЮ от 3 до 40 тысяч быстро! 8-963-227-12-15. (№24945)

ЗАЙМЫ от 5 до 30 тыс. руб. в течение часа, без поручителя. 8-903-843-70-15, 40-91-30. (№24802)

ЗАЙМ от 3000 РУБ. без по

БЫСТРАЯ ФИНАНСОВАЯ ПОМОЩЬ В ТЕЧ. ЧАСА без залога и посредников до 70 тыс. р. 8-915-682-98-70. (№25178)

КРЕДИТЫ от 2 до 500 тыс. р. 8-915-696-44-47. (№25240)

УТЕР. 05.12.08 в р-не ост. «Орловская» у маг. «Дисконт» ВОЕННЫЙ БИЛЕТ и ПЕНСИОННОЕ СТРАХ. СВИДЕТ. на имя МАСЛОВА А. Н. прошу вернуть за вознагр. 27-89-27, 8-906-626-53-21. (№25252)

БИОЭНЕРГЕТИКА, МОЛИТВА. Помощь при разл. недугах. 31-76-95. (№25273)

УТЕР. ТРУД. КНИЖКУ на имя ЦИМБАЛ Э. М. прошу вернуть за вознагр. 8-906-628-50-61. (№25292)

НОВОГОДНИЕ ПОЗДРАВЛЕНИЯ от ДЕДА МОРОЗА, СНЕГУРОЧКИ и РОСТОВЫХ КУКОЛ на дому. 8-915-688-52-93. (№25298)

НАЙДЕНО ПЕНСИОННОЕ УДОСТОВЕРЕНИЕ на имя СИДОРОВОЙ Татьяны Григорьевны. Обращаться на вахту газеты «Слобода».

ТЕЛЕ-, ВИДЕОТЕХНИКА

ПРОДАЮ - Реклама

«ТРИКОЛОР-ТВ». СПУТНИКОВЫЙ ИНТЕРНЕТ. СПУТНИКОВЫЕ АНТЕННЫ. НТВ+. АНТЕННЫ ЭФИРНЫЕ 10 КАНАЛОВ. Подключение, монтаж. 8-906-539-74-89. (№24948)

КУПЛЮ

ТЕЛЕВИЗОР ИМП., МОЖНО НЕИСПР. 37-56-55, 8-910-165-58-85. (№24926)

НЕИСПР. LCD/ЖК/TFT ТЕЛЕВИЗОРЫ (битые, не подлежащие ремонту). Недорого. 247-878. (№25085)

УСЛУГИ - Реклама

ОБСЛУЖИВАНИЕ ТОРЖЕСТВ

ТАМАДА, ДИСКОТЕКА, БАЯН. 36-02-23. (№23242, №23244)

ФОТОСЪЕМКА СВАДЕБ. 8-920-764-27-44. (№24391)

ПРОФЕССИОНАЛЬНАЯ ФОТОСЪЕМКА СВАДЕБ. Сезонные скидки. 8-903-841-29-06. (№24928)

ВИДЕО-ФОТО. ТАМАДА. 47-90-31. (№21508)

ТАМАДА, ДИСКОТЕКА, ВИДЕО. 41-94-54, 8-920-277-48-34. (№21588)

ВИДЕОСЪЕМКА и ФОТОСЪЕМКА свадеб и торжеств. 40-59-57, 8-920-740-98-97. (№21692)

ФОТОГРАФ СЕРГЕЙ МУСАЕВ. СВАДЕБНОЕ ФОТО. ОФОРМЛЕНИЕ СВАДЕБНЫХ АЛЬБОМОВ. **Корпоративы.** 8-920-748-65-54, 24-78-27. (№22937)

ТАМАДА, дискотека, синтезатор, видеосъемка. 27-32-47, 8-910-150-14-48. (№23341)

ВИДЕО и ФОТОСЪЕМКА. ПРОФ. ОБОРУДОВАНИЕ, качество 100%. 47-93-53, 8-910-940-80-88. (№23672)

ФОТО-, ВИДЕОСЪЕМКА. 8-905-627-92-03. (№23987)

ТАМАДА. ДИСКОТЕКА, ВОКАЛ. БАЯН. 23-86-05, 8-905-116-73-05. (№23996)

ВЫПУСКНЫЕ АЛЬБОМЫ: Д/САД, ШКОЛА, ИНСТИТУТ, УНИВЕРСИТЕТ. 8-962-271-14-01, 8-915-698-17-68. (№24234)

ВИДЕО И ФОТОСЪЕМКА. ПРОФ. ОБОРУДОВАНИЕ. 31-63-04, 8-910-940-22-95. (№24535)

ЗАЛ для ПРОВЕДЕНИЯ СВАДЕБ, ТОРЖЕСТВ, ЮБИЛЕЕВ, НОВОГОДНИХ, ДЕТСКИХ И КОРПОРАТИВНЫХ ПРАЗДНИКОВ (20-60 чел.). 8-920-756-42-72. (№24541)

СВАДЬБЫ, ЮБИЛЕИ. Тамада, музыка, фото-видеосъемка и др. 47-05-33, 8-905-627-54-43. (№24623)

ТАМАДА, ДИСКОТЕКА. ВОКАЛ. 8-920-278-00-57. (№24669)

ПРОФЕССИОНАЛЬНАЯ ВИДЕОФОТОСЪЕМКА. 38-40-38, 8-920-744-37-72. (№24670)

АВТОРСКАЯ ВИДЕО- и ФОТОСЪЕМКА СВАДЕБ, LOVE STORY и т.д. на ПРОФ. ОБОРУД. **СВАДЕБНЫЕ КНИГИ**. 42-48-92; 8-920-748-98-99; www.svadbatula.ru (№24680)

СВАДЕБН. и др. ПРИЧЕСКИ. Стрижки. Макияж. Вызов на дом. 36-98-36, 8-910-588-88-48, 318-452. (№24785)

ЗАКАЗ ЛИМУЗИНА: 10 мест, бар, DVD, TV. **ОБСЛУЖИВАНИЕ СВАДЕБ, ЮБИЛЕЕВ, VIP-ВСТРЕЧ. МИКРОАВТОБУС 7 МЕСТ.** 8-903-843-09-79, 8-920-762-85-86. (№24796)

СВАДЕБНЫЙ КОРТЕЖ НА НОВЫХ ИНОМАРКАХ. 47-12-81, 8-903-841-20-93. (№24841)

ДЕД МОРОЗ И СНЕГУРОЧКА. 8-905-624-50-86. Лена. (№24858)

В/СЪЕМКА. Монтаж. Перевод кино-, видео-архивов. DVD. 47-65-45, после 18; 8-920-273-86-14. (№24914)

ПРОФЕССИОНАЛЬНАЯ ШИРОКОФОРМАТНАЯ ВИДЕОСЪЕМКА. 8-920-746-88-49. (№24929)

СВАДЬБЫ, ЮБИЛЕИ. ТАМАДА, живой звук. Мужской и женский вокал, соло и дуэты. **Лучшие хиты разных лет.** Большой выбор репертуара по желанию заказчика. **Дискотека.** 45-88-68, 8-920-275-14-55, 8-920-275-14-62. (№25030)

СВАДЬБЫ, ДЕТСКИЕ ПРАЗДНИКИ, ЮБИЛЕИ, КОРПОРАТИВЫ по индивид. сценариям. **Вызов ДЕДА МОРОЗА и СНЕГУРОЧКИ.** 8-910-153-95-33. (№25037)

ВИДЕОСЪЕМКА, DVD. Проф. качество, недорого. 34-94-18, 8-905-621-43-38. (№25074)

VIP-СЕРВИС Тула. ОБСЛУЖИВАНИЕ ДЕЛЕГАЦИЙ, торжеств. ТРАНСФЕР в аэропорты, ж/д вокзалы. ВСТРЕЧА VIP персон. ПОЕЗДКИ НА КОНЦЕРТ, в ТЕАТР. 8-915-691-26-85, 8-910-556-41-85. (№25109)

HYUNDAI GRAND STAREX НОВЫЙ, 10 пассаж. **мест. СВАДЬБЫ. ТУРИСТИЧЕСКИЕ ПОЕЗДКИ. ВСТРЕЧИ И ОБСЛУЖИВАНИЕ VIP-КЛИЕНТОВ.** 8-910-944-59-10, 22-18-41. (№25115)

СВАД. ПРИЧЕСКИ, МАКИЯЖ, СТРИЖКИ, НАРАЩ. НОГТЕЙ. 40-51-95, 8-910-554-81-24. (№25128)

ЗАКАЗ ЛИМУЗИНА: 10-местный роскошный салон, зеркальный потолок, бар, плазменный телевизор, DVD, караоке, клипы. **Обслуживаем СВАДЬБЫ, ЮБИЛЕИ, РОМАНТИЧЕСКИЕ ПУТЕШЕСТВИЯ, ВСТРЕЧИ VIP.** 8-905-625-99-90. (№25221)

РЕМОНТ БЫТОВОЙ ТЕХНИКИ

РЕМОНТ ШВЕЙНЫХ МАШИН всех марок. 26-41-84. (№21248)

СРОЧНЫЙ РЕМОНТ ИМП. СТИР. МАШИН-АВТОМАТОВ. Область. Без выходных. 34-43-11, 39-34-79, 8-910-552-08-88. (№21413)

СРОЧНЫЙ РЕМОНТ ИМП. СТИР. МАШ.: ARDO, INDESIT, BOSCH, LG, ZANUSSI, SAMSUNG, SIEMENS, BECO и др., **ХОЛОДИЛЬНИКОВ:** СТИНОЛ, АТЛАНТ и др. Область, Тула. Гарантия. 8-903-841-87-99, 34-14-91. (№24636)

РЕМОНТ ИМП. СТИР. МАШИН-АВТ.: ARDO, INDESIT, ARISTON и т.д. **РЕМОНТ ХОЛОДИЛЬНИКОВ ВСЕХ МАРОК**, в т.ч. СТИНОЛ. 47-66-17, 26-61-02, 8-910-941-25-21. (№24668)

СРОЧНЫЙ РЕМОНТ ХОЛОДИЛЬНИКОВ И СТИРАЛЬНЫХ МАШИН. 34-13-40, 8-906-536-69-62. (№23370)

СРОЧНЫЙ РЕМОНТ ХОЛОДИЛЬНИКОВ И СТИРАЛЬНЫХ МАШИН. 26-07-65, 8-906-536-69-62. (№24169)

РЕМОНТ ХОЛОДИЛЬНИКОВ, в т.ч. СТИНОЛ. Квит. Гарант. 73-07-53, 8-903-840-76-38. (№24448)

РЕМОНТ ХОЛОДИЛЬНИКОВ. Квит. Гарант. 36-65-42, 8-960-613-34-49. (№24449)

РЕМОНТ СТИРАЛЬНЫХ МАШИН у вас на дому проф. мастером в день вызова: ARDO, INDEZIT, ARISTON, SILTAL, WIHRLPOOL, BECO, LG, SAMSUNG, ZANUSSI, ELECTROLUX, BOSCH, SIEMENS, CANDY; гарантия, квитанция, область. 45-48-97, 8-910-945-85-69. (№24531)

КАЧЕСТВ. РЕМОНТ ХОЛОД., в т.ч. СТИНОЛ, INDESIT. ЗАМЕНА РЕЗИНЫ. 42-29-40. (№24618)

ПРОФ. РЕМОНТ АВТОМАТ. СТИР. МАШ. ВЯТКА, ARDO, INDESIT, ARISTON, ZANNUSI, BOSCH, SAMSUNG и т.п. на дому. Тел. 42-29-40 и обл.: 23-49-03, 8-910-940-40-36. (№24619)

СРОЧНЫЙ РЕМОНТ СТИР. МАШ. всех моделей. 42-29-40, 8-903-035-89-12. (№24620)

РЕМОНТ ХОЛОДИЛЬНИКОВ на ДОМУ, в т.ч. СТИНОЛ. Гарант. Качество. 23-29-47. (№24794)

РЕМОНТ ХОЛОД. Вызов беспл. Гарантия до 3-х лет. 38-47-64. (№25127)

РЕМОНТ ХОЛОДИЛЬНИКОВ И СТИР. МАШИН. Тула и область. Гарантия. 48-15-50, 48-46-35, 8-903-844-83-65. (№25171)

МАСТЕРСКАЯ производит ремонт всех типов стиральных машин, пылесосов, холодильников. Ул. Кауля, 16; тел. 37-30-23. (СЧ.125ч)

РЕМОНТ И СТРОИТЕЛЬСТВО

ОБИВКА И УТЕПЛЕНИЕ входных и балконных дверей. ОТДЕЛКА металлических дверей винилискожей. ДВП, ламинат. **ВРЕЗКА ЗАМКОВ.** 28-25-28, 8-909-260-28-94. (№23394)

МЕТАЛЛИЧЕСКИЕ ДВЕРИ, РЕШЕТКИ, ВОРОТА, металлоконструкции; заборы. Скидки. Форма опл. любая. Работаем по области. 43-01-15, без вых. (№25092)

ОКОННЫЕ БЛОКИ, БАЛКОННЫЕ РАМЫ, ЕВРООКНА. Отделка помещений деревом, вагонкой ПВХ. 43-05-88, 8-920-747-57-05. (№23876)

ЭЛЕКТРИКА. 37-49-43. (№23982)

УСТАНОВКА ДВЕРЕЙ и АРОК. 8-961-267-44-64. (№24395)

ЭЛЕКТРИК: монтаж эл/проводки, счетчиков, люстр, розеток и т.д. Профессионально. 42-16-97, 8-910-551-39-16. (№24439)

ЭЛЕКТРИКА качественно. 26-76-69, 8-919-073-49-56. (№24533)

БАЛКОНЫ «ПОД КЛЮЧ»: евровагонка, дерево, алюминий, пластик. Окна, полы, крыши. 38-34-30. (№24629, №24714)

БАЛКОН. ОТДЕЛКА и УТЕПЛЕНИЕ. Дерево и ПВХ. Гарантия, скидки. Тула и область. 40-50-01, 8-960-598-02-02. (№24769)

ЭЛЕКТРИКА. 8-910-552-10-83. (№24784)

МЕТАЛЛИЧЕСКИЕ ДВЕРИ, РЕШЕТКИ, ОГРАДЫ, ОГРАЖДЕНИЯ и др. металлоконструкции. Скидки. Доставка по Туле и области. Ул. Марата, 100, оф. 205; 38-41-41; 42-53-33. (№24816)

МАСТЕР на ЧАС. Решим ваши проблемы: электрика, сантехника, сборка мебели и мн. др. Возможность срочного вызова. 8-905-117-58-14. (№24839)

ПОКЛЕЙКА ОБОЕВ, ПОКРАСКА, ПАНЕЛИ. ЛИНОЛЕУМ, ГИПСОКАРТОН. 48-86-47. (№24969)

БАЛКОННЫЕ РАМЫ. Отливы, козырьки, настил полов, обшивка вагонкой и ПВХ, крыши, шкафы. Гарантия. Тула и область. Система скидок. 40-51-13, 8-909-263-66-36. (№24979)

ПЛИТОЧНИК. 23-90-22, 8-920-748-88-24. (№25006)

ОБИВАЕМ И УТЕПЛЯЕМ ДЕРЕВ. И МЕТАЛЛ. ДВЕРИ. ВРЕЗКА ЗАМКОВ. 23-63-53, 8-920-747-24-45. (№25010)

БАЛКОННЫЕ РАМЫ из дерева. Балкон «под ключ», обшивка евровагонкой. Крыши, козырьки, встроенные шкафы, вынос балкона. Работаем по области. Гарантия, качество, пенсионерам скидки. 28-20-60, 26-03-43, 8-915-785-97-92. (№25015)

ОБОИ, ГИПСОКАРТОН, ШПАКЛЕВКА, ВЫРАВНИВАНИЕ ПОТОЛКОВ. 38-47-75. (№25034)

ПРОФ. ЭЛ/ПРОВОДКА. Тула и область. 42-88-84, 8-905-115-25-78. (№25119)

УСТАНОВКА ДВЕРЕЙ, АРОК. Качество. 8-903-697-20-14. (№25148)

ШТУКАТУРКА ОТКОСОВ и т.д. 8-905-625-81-40. (№25151)

РЕМОНТ КВАРТИР. 8-905-625-81-40. (№25152)

ВСЕ ВИДЫ КРОВЕЛЬНЫХ И ПЛОТНИЦКИХ РАБОТ. 8-920-751-54-93. (№25167)

МЕТАЛЛИЧЕСКИЕ ДВЕРИ. Большой выбор отделок. 38-16-08. (№25182)

МЕТАЛЛИЧЕСКИЕ ДВЕРИ, РЕШЕТКИ. Возможны все варианты отделки. 42-27-18. (№25183)

МЕТАЛЛИЧЕСКИЕ ДВЕРИ с разл. отделкой. Сжатые сроки. Гарантия качества. 701-189. (№25184)

МЕТАЛЛИЧЕСКИЕ ДВЕРИ. Решетки, ворота и т.д. 45-41-55. (№25185)

МЕТАЛЛИЧЕСКИЕ ДВЕРИ с разл. отделкой. Решетки, ворота и т.д. 39-00-13. (№25186)

МЕТАЛЛИЧЕСКИЕ ДВЕРИ. Решетки, ворота. Отделка по желанию заказчика. 34-72-55. (№25187)

ОБЛИЦОВКА ПЛИТКОЙ. 48-12-20. (№25288)

ПОКЛЕЙКА ОБОЕВ. ПОКРАСКА, ПОТОЛКИ, СТЕНЫ. 48-12-20. (№25289)

МЕТАЛЛИЧЕСКИЕ ДВЕРИ заводские и собственного производства. 33-48-37. (№25295)

ОТКОСЫ: цемент, пластик. 8-920-275-66-18. (№25303)

ВЫПОЛНЮ РАБОТЫ: ОБЛИЦОВКА ПЛИТКОЙ, УСТАНОВКА САНТЕХНИКИ, ПОДВЕСНЫЕ ПОТОЛКИ, УСТАНОВКА МЕТАЛЛОПЛАСТИКОВЫХ ТРУБ. Высшее качество гарантирую. Тел. 26-41-98.

ФУНДАМЕНТЫ И МОНОЛИТЫ любой сложности. СТРОИТЕЛЬНЫЕ РАБОТЫ. Тел.: 43-02-41, 8-903-843-84-80. (СЧ.124ч)

РЕМОНТ ТВ, ПК. ИНТЕРНЕТ

ПРОФ. РЕМОНТ имп. и отеч. телевизоров на дому у заказчика. Добросовестно. Гарантия. Низкие цены. Вызов и диагностика беспл., любой р-н, без вых. Пенсионерам скидки. 37-66-37, 40-42-33, 8-920-277-97-99. (№21243)

РЕМОНТ ТВ, ВМ и DVD. SONY, SHARP, JVC, FUNAI, AKAI, LG, SAMSUNG. 38-44-56, 39-10-76, 8-903-840-44-56. (№21246)

В ДЕНЬ ВЫЗОВА РЕМОНТ ИМП. и ОТЕЧ. ТВ. Любой р-н. Гарант. до 2 лет по квитанции. Проф. стаж 25 лет. Вызов беспл. 38-55-15, 26-23-72. Глушанки- центр. 49-95-55. (№21262)

ПРОФ. РЕМОНТ ТВ. Кач., гарантия, любой р-н. 24-14-91. **УСТ. ТРИКОЛОР.** 8-920-741-73-44. (№24991, №25118)

СРОЧНЫЙ РЕМОНТ имп. и отеч. ТВ, аудио-видеоаппаратуры, СВЧ-печей и др. 40-42-50, 39-70-85, 38-44-58, 8-910-940-46-82. (№21266)

РЕМОНТ ТЕЛЕ-, ВИДЕО-, АУДИО, DVD, СВЧ-печей. Устан. СПУТН. ТРИКОЛОР. ООО «РАСТР-ТВ»: ул. Курковая, 9, с 9 до 18; тел. 49-31-31. (№21279, №23080)

РЕМОНТ ИМП. и ОТЕЧ. TV. Подбор пультов ДУ. 42-32-18, 8-920-276-71-48. (№24348)

АНТЕННЫ. Подбор и монтаж 11 каналов. 26-29-41, 8-905-620-3-620. (№24508)

РЕМОНТ КОМПЬЮТЕРОВ. Удаление вирусов, Интернет. Восстановление данных, локальные сети, заправка картриджей. 1С:ПРЕДПРИЯТИЕ. Работают профессионалы. Гарантия качества. Выезд по Туле и области, круглосуточно, без выходных. 8-920-762-18-63, 35-09-67. (№24556)

УСТАНОВКА ЭФИРНЫХ АНТЕНН (10 каналов). 39-00-13, 8-915-685-76-62. (№24557)

НЕДОРОГОЙ РЕМОНТ ТЕЛЕВИЗОРОВ ВСЕХ МАРОК. 37-66-57. (№24635)

КОМПЬЮТЕРНАЯ ПОМОЩЬ: ремонт, установка любых программ, интернета. 46-34-39, 8-920-277-35-39. (№24740)

ВЫСОКОКАЧЕСТВЕННЫЙ РЕМОНТ КОМПЬЮТЕРОВ. Апгрейд, Интернет, удаление вирусов, восстановление данных, локальные сети. Выезд круглосуточно. Тула и область. 8-920-765-14-01, 27-48-86. (№24886)

РЕМОНТ имп. и отеч. ТВ, с гарант. Низкие цены, выс. кач. 34-92-11, 8-910-943-7408. (№24932)

ИНТЕРНЕТ. ДОМОЛИНК, КОРБИНА, АЛЬТАИР. НАСТРОЙКА. РЕМОНТ КОМПЬЮТЕРОВ. Удаление вирусов, восстановление данных, локальные сети, заправка картриджей. Работают профессионалы. Гарантия качества. Выезд по Туле и области, круглосуточно, без выходных. 8-920-762-18-63, 35-09-67. (№24939)

ПРОФЕССИОНАЛЬНЫЙ РЕМОНТ имп. и отеч., цв. и ч/б ТВ. Низкие цены, гарантия. 45-41-59. (№24965)

РЕМОНТ ПО НИЗКИМ ЦЕНАМ ЛЮБЫХ ТЕЛЕВИЗОРОВ. 38-54-44. (№25035)

РЕМОНТ МУЗ. ЦЕНТРОВ, DVD, ТВ. 21-21-09, 8-910-559-32-24. (№25136)

СРОЧНЫЙ РЕМ. ТЕЛЕРАДИОАППАРАТУРЫ. Гар. Недор. Вызов беспл. 38-43-73, 40-42-04, 34-91-64. (№25227)

КВАЛИФ. РЕМОНТ теле-, видео- и пр. аудиоаппаратуры (автомагнитол, муз. центров…). Гарантия. Низкие цены. Вызов беспл., любой р-н, пенсионерам скидка. Стаж работы 18 лет. 42-03-75, 8-920-276-63-90. (№25090)

РИТУАЛЬНЫЕ УСЛУГИ

ПОХОРОННОЕ БЮРО. 24 ЧАСА. ВЫЗОВ АГЕНТА НА ДОМ. Пенсионерам скидка - 700 руб. БАЛЬЗАМИРОВАНИЕ. **ОФОРМЛЕНИЕ СВИДЕТЕЛЬСТВА, МОГИЛЫ. ПОДХОРОНЕНИЕ.** ПОХОРОНЫ из моргов. ПОМИНКИ (КАФЕ). ВЫЕЗД в ОБЛАСТЬ. Батюшка (отпевание). Рытье могил. Большой выбор ЭЛИТНЫХ гробов. ОДЕЖДА для УСОПШИХ. КРЕМАЦИЯ (г. Москва). Тел.: 38-54-99 КРУГЛОСУТОЧНО, 8-920-753-45-29. Ул. Кирова, 41. **ОПЛАТА ТОЛЬКО ПОСЛЕ ВЫПОЛНЕНИЯ ЗАКАЗА.** (№24957)

ТРАНСПОРТИРОВКА УСОПШИХ К МЕСТУ ПОГРЕБЕНИЯ. Область, межгород. 8-903-841-86-79. (№24205)

ООО «ТОПРЭКС»: оказание ВСЕХ ВИДОВ РИТУАЛЬНЫХ УСЛУГ. Сохранение тела в морге. **При заказе комплекса услуг БАЛЬЗАМИРОВАНИЕ БЕСПЛАТНО.** 36-53-78; круглосуточно: 8-903-842-62-13, 8-960-599-83-01. Ул. Сойфера, 16. (№24526)

РИТУАЛЬНЫЕ УСЛУГИ - РАБОТАЕМ 18 лет. НЕДОРОГО! ПРОФЕССИОНАЛЬНО БАЛЬЗАМИРОВАНИЕ. **ВЫЕЗД в ОБЛАСТЬ. Оформление всех ДОКУМЕНТОВ.** ПОХОРОНЫ из МОРГОВ. Отпевание (батюшка, читалка). Поминки (кафе). Помощь при выносе. **ГРУЗ 200: больница, СЭС, цинк, таможня, сопровождение агента, отправка авиа-, ж/д, автотранспортом по РФ, СНГ.** КРЕМАЦИЯ (Москва). ПАМЯТНИКИ, ОГРАДЫ. **ВЫЗОВ АГЕНТА НА ДОМ** (БЕСПЛАТНО), КРУГЛОСУТОЧНО. г. Тула, ул. Кирова, 141, 1-й подъезд (красная вывеска). Тел.: 41-95-50, 8-906-627-09-08, 8-960-600-08-18, 8-905-115-07-75; 8 (4872) 46-36-63 (после 20 ч.). (№25075)

САНТЕХУСЛУГИ

САНТЕХРАБОТЫ. Большой стаж и опыт. Гарантия качества. 26-24-43. (№21314)

САНТЕХРАБОТЫ: водопр., канализ., отопление. Быстро, гарантия. 33-42-63, 35-49-42. (№21407)

САНТЕХРАБОТЫ. Недорого. **Возможно двери, плитка, газ.** Качество. Сот. т. 38-43-83. (№23176)

ЗАМЕНА ВОДОПРОВОДА и стояков (полипропилен, Чехия), **канализации. Установка сантехприборов и счетчиков воды с оформлением.** Быстро, по умеренным ценам, с гарантией качества. 23-66-39, 8-909-260-27-34. МЕЛКИЕ РАБОТЫ - 8-961-264-46-19. (№24916)

САНТЕХРАБОТЫ. Гарантия 2 года. Водопровод, канализация, стояки, отопление. Осуществляем **привоз смесителей, ванн, полотенцесушителей, компактов, радиаторов** и т.д. **Установка счетчиков.** Св. №ОГРН 305715714000024. Тел.: 8-920-748-64-88; 35-44-20, 24-24-19, 30-44-07, с 10 до 22; пт. с 10 до 17, субб. - день покоя. (№25282)

САНТЕХРАБОТЫ любой сложности: отопление, водопровод (оцинковка, полипропилен), **приборы, канализация; эл/сварочные работы.** 24-03-61, 8-960-613-26-35, 8-903-421-84-84. (№23316)

САНТЕХРАБОТЫ: замена водопр., стояков, канализ. (только качественные материалы), **радиаторов отопления. Работа любой сложности.** Тула, область. Лицензия. Гарантия. Св. 305710311200201. Тел.: 8-906-535-70-05, 8-920-274-03-87, 8-910-702-99-78; 38-58-75. (№24171, №24172)

«САНТЕХСЕРВИС»: водопр., канализ., отопл. Гарантия. 35-49-42. (№24277)

ЗАМЕНА ВОДОПРОВОДА И КАНАЛИЗАЦИИ. 8-961-267-44-64. (№24396)

КОМПЛЕКСНЫЙ РЕМОНТ ВАННЫХ КОМНАТ. 8-961-267-44-64. (№24397)

ЗАМЕНА ТРУБ, ВАНН, УНИТАЗ. Гарант. Лиценз. 473-439, 347-807, 8-920-753-54-04. (№24516)

ХОТИТЕ СЭКОНОМИТЬ? Фирма «Сантех-гарант» выполнит качеств. и недорого, с гарант., **любые сантехработы (установка счетчиков, теплые полы). Отделка.** 8-920-74-01-888, 377-059. Инна. (№24716)

ЗАМЕНА ТРУБ на ПОЛИПРОПИЛЕН. Каждому клиенту подарок - французские духи. 40-42-45, 8-905-624-00-16. (№24791)

ЗАМЕНА ВОДОПРОВОДА и КАНАЛИЗАЦИИ, установка сантехприборов, счетчиков воды. Быстро, по умеренным ценам, с гарантией качества. 35-27-00, 8-920-743-67-34. (№24917)

ЗАМЕНА ТРУБ, установка сантехприборов. 46-19-21. (№24921)

ОТОПЛЕНИЕ, ВОДОСНАБЖЕНИЕ, КАНАЛИЗАЦИЯ. Наружные и внутренние сантехработы, установка сантехприборов и т.д. Гарантия, качество. 40-81-56, 8-920-277-91-20, 8-920-752-66-66. (№24923)

УСТАНОВКА ВАНН, РАКОВИН, УНИТАЗОВ, замена ТРУБ. 28-10-20. (№25042)

САНТЕХНИКА ЗА 1 ДЕНЬ: ванна, унитаз и др. Качественно, недорого. **Возм. плитка, потолок, двери.** Лиц. 39-37-28, 46-18-39, 45-88-52, 8-920-751-53-16. (№25083)

САНТЕХНИКА: замена приборов, труб; сварка. Монтаж отопления. Выезд по районам. 8-920-746-94-02, 8-960-595-99-63. (№25170)

УСТАНОВКА САНТЕХПРИБОРОВ. 38-42-34, после 17.00. (№25179, №25180)

ОТОПЛЕНИЕ, ВОДОПРОВОД, КАНАЛИЗАЦИЯ. 8-903-658-15-96. (№25201)

САНТЕХРАБОТЫ. Любой сложности, за один день. 8-903-658-15-96. (№25202)

ЭМАЛЕВОЕ ПОКРЫТИЕ ванн. 47-33-23, 8-910-155-89-77. (№25253)

ТРАНСПОРТНЫЕ УСЛУГИ

ГАЗЕЛИ ЛЮБЫЕ. Нал/безнал. Грузчики. 359-777. (№21297)

ГАЗЕЛЬ-ИЗОТЕРМ. БУДКА. Все направл. Опытн. водитель. Нал/безнал. 8-905-628-99-11, 8-915-693-43-26. (№22359)

ГРУЗЧИКИ. ГАЗЕЛИ. ЗИЛы. Дешево. 24-69-25. (№24864)

ГАЗЕЛЬ-ТЕНТ 4,1. 8-906-532-57-77. (№24963)

ГАЗЕЛЬ-ТЕНТ, 4,1 м. 35-93-22. (№23533)

ГАЗЕЛИ, «БЫЧКИ». 42-23-15, 8-960-613-03-30. (№23544)

ВСЕ ВИДЫ ГРУЗОПЕРЕВОЗОК. Грузчики. 402-408. (№24107)

ГАЗЕЛЬ-ТЕНТ до 2 т, **ГАЗЕЛЬ-ФЕРМЕР**, удл. база, **1,5 т+5 пасс.**, от 7 руб./км; **ВАЗ-2112 легк.** Круглосуточно 8-903-841-15-24. (№24203)

ГАЗЕЛЬ-ТЕНТ. Без посредников. 48-18-86, 8-903-659-31-29. (№24385)

ГАЗЕЛЬ 4,1. Москва, РФ. Возм. ГРУЗЧИКИ. 8-906-621-04-90. (№24832)

ГАЗЕЛЬ-ТЕНТ 4,1 м; **IVECO МЕБ. ФУРГОН** 4 т, 6 м; **MERCEDES 6 т**, 8,2 м, 48 куб. м, **гидроборт. Грузчики. Пирамида.** 46-24-00, 8-905-626-46-79. (№24902)

ВАЗ-2111: Москва и т.д. 8-903-841-41-10. (№24913)

ЭВАКУАТОР г/п до 3,5 т, длинная база. КРУГЛОСУТОЧНО. 8-961-152-21-85, 8-910-947-63-18. (№24933)

ГАЗЕЛЬ-ТЕНТ. Растент., пирамида. Тула, Москва, РФ. 8-903-840-71-00. (№24974)

ГАЗЕЛЬ-ТЕНТ. Москва, РФ, обл. 8-920-274-30-38. (№24975)

ГАЗЕЛЬ-ТЕНТ. 35-74-85, 8-905-110-72-60. (№25011)

БРИГАДА ГРУЗЧИКОВ со своими автомобилями осущ. **ПЕРЕВОЗКУ КВАРТИР. ОФИСОВ, КОНТЕЙНЕРА, СТРОИТ. и ОТДЕЛ. МАТЕР.** ИП ЕЛИСТРАТОВ. 38-58-93, 8-920-277-78-24. (№25024)

ТАКЕЛАЖНЫЕ РАБОТЫ. (№25025)

БРИГАДА ГРУЗЧИКОВ профессионально ПЕРЕВЕЗЕТ ДОМАШНЮЮ и ОФИСНУЮ МЕБЕЛЬ, а также КОНТЕЙНЕРЫ, СТРОИТЕЛЬНЫЕ и ОТДЕЛОЧНЫЕ МАТЕРИАЛЫ. Автотранспорт любой грузоподъемности. 40-20-01, 8-920-277-89-23. (№25087)

БРИГАДА ГРУЗЧИКОВ осущ. ПЕРЕЕЗДЫ, ПОГРУЗОЧНО-РАЗГРУЗОЧНЫЕ РАБОТЫ, ВЫВОЗ МУСОРА и др. виды услуг. Быстро и дешево. 8-903-697-90-54, 8-920-276-82-55. (№25093)

ГРУЗОВЫЕ ГАЗели евро-тент. Все направления. Любые виды погрузочно-разгрузочных работ. Нал/безнал. 8-910-155-19-22. (№25102)

VIP-СЕРВИС Тула. ОБСЛУЖИВАНИЕ ДЕЛЕГАЦИЙ, торжеств. ТРАНСФЕР в аэропорты, ж/д вокзалы. ВСТРЕЧА VIP персон. ПОЕЗДКИ НА КОНЦЕРТ, в ТЕАТР. 8-915-691-26-85, 8-910-556-41-85. (№25110)

ПРОЧИЕ УСЛУГИ

РЕТРО-МЕБЕЛЬ. Перетяжка мягкой мебели на дому. 34-59-41. (№23399)

ЧИСТКА КОВРОВ И МЯГКОЙ МЕБЕЛИ. 42-45-67. (№24639)

ПОШИВ, ПЕРЕКРОЙ, реставрация меховых, кожаных изделий и дубленок. ГОЛОВНЫЕ УБОРЫ. 34-41-54, 8-961-264-52-98. (№24906)

РУЧНОЕ ВЯЗАНИЕ. 8-920-75-19-725. (№24918)

ВЯЗАНИЕ РУЧНОЕ, МАШИННОЕ. 39-30-23, 8-910-700-62-29. (№24934)

СБОРКА И УСТАНОВКА НОВОЙ МЕБЕЛИ. РЕМОНТ КОРПУСНОЙ и ПЕРЕТЯЖКА МЯГКОЙ МЕБЕЛИ. РЕСТАВРАЦИЯ СТАРИННОЙ МЕБЕЛИ. МЕБЕЛЬ НА ЗАКАЗ, в т.ч. встраивание техники. Быстро и качеств., без вых. 8-906-622-81-03, 8-905-119-24-82, 8-920-751-11-93, 36-24-63. (№25020)

СЛОБОДА ГАЗЕТА РОДНОГО ГОРОДА myslo.ru для всей семьи

КУПОН БЕСПЛАТНОГО ОБЪЯВЛЕНИЯ

Для рубрик "Знакомства" и "Животные": "Отдаю в добрые руки", "Помогите найти"

Текст объявления:

Ваши данные для контроля (не публикуются):
Ф.И.О. _____
Адрес, телефон _____

Адрес для писем: 300026, Тула-26, а/я 1431.

КАК ПОДАТЬ ОБЪЯВЛЕНИЕ В «СЛОБОДУ»

Объявления в рубриках «Знакомства» и о животных в части «Отдаю в добрые руки» и «Поиск пропавших животных» по купону «Слободы» публикуются БЕСПЛАТНО.

Чтобы подать объявление, вырежьте из газеты купон и заполните его РАЗБОРЧИВО.

Если вы хотите, чтобы в рубрике «Знакомства» мы указали номер вашего телефона или домашний адрес, обязательно зайдите лично в редакцию с паспортом и купоном.

Заполненный купон можно прислать по почте (300026, Тула-26, а/я 1431) или принести в редакцию (пр. Ленина, 116, 1-й эт., здание рядом с троллейбусным кольцом на Зеленстрое, ост. «Ст. Южная»). Объявление будет напечатано столько раз, сколько вы принесете купонов.

ПЛАТНЫЕ ОБЪЯВЛЕНИЯ принимаются по адресу: пр. Ленина, 116, 1-й этаж, оф. 6; пн.-четв. с 9.30 до 17, пятн. с 9.30 до 12, обед с 12 до 13 ч. Выходные - суббота, воскресенье. Стоимость одного печатного знака для частных лиц - 1,0 р. (1-е 5 мест - 1,5 р.); для юридических лиц - 2,0 р. (1-е 5 мест - 3,0 р.); в т.ч. НДС 18%.

В ОБЪЯВЛЕНИЯХ ПО СЕТЕВОМУ МАРКЕТИНГУ - 2,1 р. за один печатный знак.

Объявления по лицензируемым видам деятельности принимаются с обязательным предъявлением лицензии, номер которой, в соответствии с законом «О рекламе», должен быть указан в тексте объявления; об оказании услуг - с предъявлением свидетельства.

Поздравление с фотографией обычное (портретный снимок+4-6 строчек текста) стоит 500 р. (в т.ч. НДС 18%); тройное поздравление (крупное фото+6-8 строчек текста) - 1500 р. (в т.ч. НД

ПРЕКРАСНАЯ ПОЛОВИНА ЧЕЛОВЕЧЕСТВА

● **АГЕНТСТВО «НИТИ СУДЬБЫ».** 36-14-47. (№24793)

● **СЛУЖБА ЗНАКОМСТВ «ФОРТУНА».** 30-31-10. (№24977)

● **АГЕНТСТВО «УДАЧА».** Серьезное агентство для серьезных людей. Одиночество хуже самой страшной болезни, ведь Господь создал всех по паре. Приходите к нам, и вы не останетесь одни в новогодние праздники. Пр. Ленина, 46, оф. 530 (ост. «Гоголевская»); 47-68-17; web-сайт: udacha-tula.narod.ru (№25159)

● Дама, тулячка 30 лет, красивая, стройная, предприниматель с ярко выраженной харизмой, без м/п и ж/п, познакомится с мужчиной интеллигентным, умным, добрым, любящим детей, умеющим быть опорой для женщины, от 33 до 40 лет. Извините, на СМС не отвечу. При встрече предполагаю предъявление паспорта. Тел. 8-906-531-47-33, с 18 до 20 час.

● Эффектная леди 48 лет, стройная ухоженная блондинка с в/о, познакомится для серьезных отношений с высоким туляком с в/о, реализованным в жизни и хорошо выглядящим. Лариса. Тел. 8-961-26-24-332.

● Симпатичная, миловидная девушка 34 лет, добрая, отзывчивая, интересная в общении, чуть-чуть полновата, детей нет, женственная, верная, хозяйственная, для создания семьи познакомится с интеллигентным, реализованным в жизни мужчиной без м/п, до 45 лет. Инна. Тел. 8-961-26-24-332.

● Женщина приятной внешности, 63 лет, стройная, хорошо выгляжу, добрая, обаятельная, общительная, интеллигентная. Познакомлюсь с порядочным, интеллигентным туляком близкого возраста для серьезных отношений. Тел. 8-961-26-24-332. Галина.

● Яркая блондинка 43/160/58, в/о, автолюбитель. Нет рядом родного и любимого человека. Женатых, судимых, иногородних прошу не беспокоиться. Звонки, СМС по тел. 8-962-276-63-40.

● Свободная, самостоятельная, стройная ровесница желает познакомиться со свободным ровесником от 53 лет, от 170 см, умным, порядочным во всем, везде, со всеми. 31 дек. в 16.06 - заход солнца, вечер; темнота - это наступила ночь 01.01.2009, четверг, 5-й день недели, нумерологическое число дня 9 - значит «дивиться», но чтобы всем всему только хорошему. А мне - исполнения мечты о встрече с вами. Счастье - это быть с частью другой, себе подобной. Возможно проживание у меня (без прописки). Лучшие кавалеры - в отставке офицеры и мои коллеги-радиоинженеры; и иные тоже звоните: все с 18 до 21 ч., тел. 26-72-65, представьтесь первым.

● Познакомлюсь с мужчиной лет 60-65. Вдова, 58 лет, характер добрый, отзывчивая. Нина. Тел. 8-906-539-12-42.

● Высокая, привлекательная, интеллигентная тулячка, общительная и эмоциональная, стройная, чуть за 40, познакомится с умным, реализованным в жизни джентльменом, надежным и уверенным в себе, до 52 лет, рост выше 180 см, для серьезных отношений. Тел. 8-961-26-24-332. Ирина.

● Интересная зрелая дама, молодая душой, добрая, общительная, энергичная, романтичная, увлекающаяся танцами, познакомится с близким по духу мужчиной от 60 лет для гармоничных отношений. Тел. 8-961-26-24-332. Зинаида.

● Зрелая дама приятной внешности, нормального телосложения, добрая, оптимистичная, активная, коммуникабельная, интеллигентная, реализованная в профессии, познакомится с интеллигентным мужчиной 60-70 лет. Александра. Тел. 8-961-26-24-332.

● Вдова 63/170/90, приятной внешности, с доброй душой, свободная, хорошая хозяйка, материально обеспечена, не зависима от детей, с в/о, познакомится с мужчиной одиноким, здоровым, трудолюбивым, для серьезных отношений. Для ускорения встречи желательно авто. Жадных, ленивых, судимых и альфонсов прошу не звонить. Тел. 8-903-845-23-63.

● Женщина 62 лет, приятной внешности и полноты, с в/о, без м/п и ж/п, познакомится с интеллигентным мужчиной 58-68 лет, без проблем. Судимых и пьющих прошу не писать. От вас конверт с о/а или телефон. 300041, Тула-41, д/в Галкиной Н. В.

● Доброжелательная, привлекательная, состоявшаяся женщина, в/о, без м/п и ж/п, рост 168 см, вес 70 кг, для создания семьи познакомится с мужчиной высокого роста, образованным, привлекательным, имеющим чувство юмора, автоправа, 43-49 лет. 300000, г. Тула, г/п, д/в Владимировой В. В.

● Тулячка 37/168/75 желает познакомиться с одиноким мужчиной для создания семьи. Разведена, детей нет. Из м.л.с., женатым, пьющим не звонить. Поисками спонсора не озабочена, но наследства не ожидаю. На SMS и поздний звонок не отвечу. Тел. 8-920-754-35-72.

● Женщина 30 лет, 169/65, красивая, стройная, прекрасно готовлю, люблю природу, не в тягость домашнее хозяйство, не избалована в жизни. Познакомлюсь с туляком или из Ленинского р-на, мужчиной без в/п, деловым, от 28 до 35 лет, с жильем и любой машиной. Тел. 8-4872-34-47-31.

● Вдова 56/160/60. Ищу му-жи-ка - хозяина, который испытал боль одиночества, которому нужна женщина, а не то, где она живет; ваш рост не ниже 165 см. Для совместного проживания. Тел. 8-915-691-52-28.

● Одинокая, но все еще жизнерадостная женщина, не склонная к полноте, 40/170, без в/п, ж/п, не тулячка, желает встретить достойного мужчину для серьезных отношений. Хочется, чтобы позвонил тот, кому нужны нежность, преданность, уважение, взаимность и любовь. Еще о себе: у меня есть в/о, двое детей-студентов, чувство юмора и большая вера в счастливое будущее. Пьющим и судимым просьба не беспокоиться. Тел. 8-915-68-00-118. В рабочие дни до обеда не звонить.

● Женщина, 48/158/55, Весы, добрая, хозяйственная, работающая, ищет мужчину порядочного, христианина, мастерового, не старого, который бы помог с жильем. В данное время живу у дочери в п. Мясново, недалеко от работы. Жду предложений желательно из этого же района. Звонить непритязательным и не домогающимся и т.д., вечером. Возможны варианты. Тел. 8-920-744-33-58.

● Вдова 57/158/82 из Киреевска, добрая, внимательная, б/к, ж/п. Живу с детьми, квартира большая, дети взрослые, добрые. Надеюсь познакомиться с добрым человеком, чтобы жить у меня долго и счастливо. Пьющих прошу не беспокоить. Подробности по тел. 8-962-278-28-99.

● Женщина 55 лет, порядочная, добрая, домашняя, без в/п, м/п, живу в Тульской области. По знаку зодиака Дева. Хочется встретить вторую половину, близкого по возрасту и прожить в согласии и понимании. Желательно автолюбителя. Согласна на переезд в дом. На СМС не отвечу. Тел. 8-920-760-43-89.

● Мне 47/170/68, в/о, интересная работа, взрослые, самостоятельные дети. не откажусь от внимания умного и интеллигентного ровесника. Услышу вас по тел. 8-920-754-27-18.

● Женщина приятной внешности, стройная, 36/162, доброжелательная, хозяйственная, без в/п, познакомится с добрым, заботливым, непьющим мужчиной 37-45 лет, желающим создать семью. Судимым, нерусским не обращаться. Жду звонка или SMS по тел. 8-963-225-03-29, с 17 до 21 ч.

● Просто замечательная девушка 28/167/52, с в/о, без особых проблем, есть маленький ребенок, ищет любимого мужчину и надежного человека, с в/о, от 178 см, возраст в пределах разумного. СМС на номер 8-919-073-18-26. P.S. Чужие мужья не интересуют.

● Тулячка 43/170, полная, хозяйственная, заботливая, без ж/п, познакомится со спокойным, уравновешенным мужчиной, непьющим, можно из сельской местности и с ж/п. Из м.л.с. не беспокоить. Тел. 8-961-266-28-13.

● Симпатичная женщина 40/170/72, с в/о, без детей, познакомится с обеспеченным мужчиной от 37 до 43 лет, с в/о, без ж/п, для серьезных отношений. Судимым и из области не звонить. Тел. 8-906-627-54-93.

● Женщина порядочная, симпатичная, спокойная, хозяйственная, 59/156/58, со среднетехн. образ., без в/п, познакомится для создания семьи с порядочным, непьющим, некурящим мужчиной до 65 лет. Живу в красивом месте рядом с р. Ока. Тел. 8-910-949-04-71.

● Интересная, самостоятельная тулячка 39/172/74, с в/о, без ж/п, будет рада встрече с добрым, свободным, обеспеченным туляком без ж/п для создания семьи. СМС или звонок по тел. 8-915-695-61-36, после 19 час.

● Женщина 48/158/58, без жилья, желает познакомиться с мужчиной, возраст в пределах разумного, рост от 170 см, для серьезных отношений. Пьющие, судимые, альфонсы, не звоните. Тел. 8-920-766-12-42, после 20 час.

● Женщина 62/160, нормальной внешности и полноты, без в/п, м/п и ж/п, надеется обрести счастье на всю оставшуюся жизнь с мужчиной близкого возраста, которому тоже одиноко. Жду звонка по тел. 8-910-161-33-97.

● Влюбленная женщина - в природу, музыку и все, что ее окружает. Стройная, спортивная, симпатичная, без ж/п и м/п; свободна от детей, 50/162/72. Старается вести ЗОЖ. Торопись, скоро Новый год, надо встретиться. Для тех, кто хочет жить достойно, а не в нищете. Вы: ростом выше среднего, крепкого телосложения, русский, с авто, в меру пьющий, аккуратный - Рак, Козерог, Дева. Тел. 8-915-683-70-25. Валентина.

● Женщина за сорок, 160/60, стройная фигура, в/о. Какая я??? Я могу быть разной! Для серьезных отношений жду мужчину надежного, заботливого, щедрого, который проявит ко мне доброту, ласку, нежность. Тел. 8-920-766-76-21.

● Молодая, привлекательная женщина, 28/169/54, из Тулы, познакомится с одиноким папой (с ребенком до 7 лет), без в/п, м/п и ж/п, из Тулы, для создания семьи. Тел. 8-910-553-64-09, с 18 до 21 ч.

● Одинокая женщина 56/157/57 желает познакомиться с мужчиной 55-63 лет, без в/п, для серьезных отношений. Пьющим, судимым, альфонсам не обращаться. Тел. 8-919-079-09-42.

● Женщина 36 лет (выгляжу моложе), 172/60, разведена, познакомится с целью совместного проведения досуга с туляком без м/п, с в/о. Озабоченным не писать. Отвечу на подробное СМС о себе. Тел. 8-910-703-37-09.

● Ищу самодостаточного, умного, состоявшегося Мужчину, высокого, без сексуальных проблем, с жилплощадью, с а/м, без проблем материальных, который нуждается в понимании, любви, заботе, уважении, домашнем уюте; доброго, внимательного. Я брюнетка 39/170/62, в/о, без ж/п, сыну 14 лет; согласна на брачный контракт. Тел. 8-915-694-77-95.

● Женщина 42/155 познакомится с мужчиной для серьезных отношений. Жадных, пьющих, судимых прошу не звонить. Переезд возможен в пределах Тулы. Разница в возрасте в пределах разумного. Тел. 8-915-784-24-36.

● Симпатичная, самостоятельная женщина познакомится с интересным мужчиной без ж/п, 55-65 лет, ростом около 180 см, желательно из Тулы. Судимых, альфонсов, сексуально озабоченных прошу не звонить. Жду звонка от спокойного, доброго, умного мужчины. Тел. 8-920-749-95-28.

● Женщина среднего возраста, невысокого роста, работаю, есть дочь. Люблю природу, животных; вяжу. Познакомлюсь с обеспеченным мужчиной, имеющим дом, квартиру, любящим детей, животных, без в/п. 300903, Тула, Косая Гора, д/в Дорониной Т. С.

● Одинокая интеллигентная женщина, 57/161/72, приятной внешности, с доброй душой, хорошая хозяйка, не зависима от детей. Познакомлюсь с одиноким, интеллигентным, независимым, добропорядочным мужчиной, без в/п и бурного прошлого, для серьезных отношений. Тел. 8-920-762-93-71.

● Вам нужны проблемы и болячки 45-летней стареющей особы и ее 18-летнего сына-студента, «выращиваемого» на учительскую зарплату? Нет? Вот и я говорю... А подруга - «дай объявление, дай объявление...» Тем более, что «пострадавших» на любовном фронте - не жалею, «нищим» - не подаю, «бездомных» - не подбираю. Так что это объявление можете пропустить. Кроме того, послав СМС, можете «послать» и меня. Хотя... Тел. 8-915-685-41-23.

● Девушка из Тулы, 29/168/56, симпатичная. Для серьезных отношений познакомлюсь с мужчиной 30-35 лет. Есть ребенок. Из м.л.с. и женатым не звонить. Тел. 8-962-275-32-09.

Поздравляем Анну Ивановну и Николая Лаврентьевича БУТИКОВЫХ с изумрудной свадьбой!
С любовью, дети, внуки, правнуки.

● Девушка 31/170/56, Козерог, б/к, в/п и ж/п, порядочная, искренняя, верная, стройная, воспитываю сына 7 лет. Познакомлюсь с добрым, порядочным, высоким, работящим, нежадным мужчиной со спокойным характером, любящим детей, для серьезных отношений и создания семьи. Живу в Узловой. Тел. 8-920-765-19-40, только звонки.

● Приятная женщина 57/158/60, без проблем, в/о, детей нет, обеспечена, автолюбитель, надеется на счастливую встречу с мужчиной близкого возраста, с душой и сердцем, полным благородства и тепла, для перспективных отношений. Тула-10, д/в Новиковой А. А.

● Женщина приятной внешности, 51/160 (Скорпион), вдова, серьезная, скромная, верная, с чувством юмора, ищет мужчину 51-57 лет. Высокого, сильного, доброго, заботливого, без м/п и в/п, для серьезных отношений. 301165, Тульская обл., Дубенский р-н, опс Поречье, д/в Зубаревой М.

СИЛЬНАЯ ПОЛОВИНА ЧЕЛОВЕЧЕСТВА

● Мужчина чуть за 50, высокий, спортивного телосложения, в/о, материально и жильем обеспечен, автолюбитель, хочет познакомиться с женщиной - тулячкой 42-48 лет, с хорошей фигурой, весом более 75 кг, симпатичной, доброй, хорошей хозяйкой, без ж/п и м/п, настроенной на создание семьи, для очень серьезных отношений. Маленьких и худых прошу не беспокоиться. Адюльтер не предлагать. Тел. 8-920-744-85-85.

● Мужчина 40 лет, рост 175 см, симпатичный, худощавый, туляк, жильем и материально обеспечен, для создания крепкой семьи хочет познакомиться с женщиной для серьезных отношений, приятной внешности, худенькой, 29-33 лет, рост до 168 см, тулячкой или из ближнего пригорода (не далее 25 км от Тулы). Конт. тел. 8-905-115-79-48, строго с 19 до 21 час.

● Мужчина 40 лет, без в/п и ж/п, рост 185, желает познакомиться с девушкой или женщиной 24-40 лет для создания семьи. Ребенок не помеха. Желательно фото и телефон. Тула, г/п, д/в Воронину В. В.

● Приятный мужчина средних лет познакомится с девушкой от 18 лет или женщиной до 35 лет, стройной, можно несвободной. Тел. 8-920-751-05-15.

● Интересный мужчина 49/173/80, ЧП в сфере строительства, имею квартиру в Щекино, не пью вообще, для создания семьи познакомлюсь со стройной женщиной до 45 лет, не имеющей своих детей, желающей родить или усыновить ребенка. Василий. Тел. 8-961-26-24-332.

● Мужчина 63/170/75, ср.-техн. образование, без ж/п, познакомится с интеллигентной женщиной, не склонной к полноте, до 55 лет (вес до 60 кг), без в/п. Тел.: 30-13-45, 8-906-539-88-18.

● Мужчина 44/174/70, без материальных, жилищных, сексуальных проблем и вредных привычек, познакомится с женщиной, не склонной к полноте, из Тулы, области, сельской местности. Тел. 8-920-747-37-00.

● Надоело жить одному. Ищу для создания семьи и брака одинокую, порядочную женщину 42-55 лет, с жильем, работающую. Одинокий неженатый мужчина, 53/168/60 (выгляжу моложе), русский, рабочий, не курю, живу в семейном общежитии, скромный, порядочный. Жду писем, встреч. Мой адрес: 300027, Тула, ул. Металлургов, 48-а, кв. 11. Владислав.

● Туляк 48 лет, разведен. Познакомлюсь для интимных встреч с женщиной до 40 лет, можно замужней, но чувствующей себя одиноко. От вас СМС о себе. Тел. 8-920-769-54-64.

● Одинокий мужчина 50/175/85, образование среднетехническое, детей нет, вредных привычек не имею. Занятия и увлечения разнообразные. Хочу познакомиться и связать свою жизнь с высокой (от 170 см), полной (от 120 кг) женщиной, со всеми хорошо развитыми пышными формами тела и без детей. Прошу временно выслать свое фото в полный рост, в платье, а также сообщить свой возраст, рост и вес. На переезд не согласен. 301650, Тульская обл., г. Новомосковск, г/п, д/в Василевскому Н. И.

● Интеллектуально развитый мужчина, 39/184, без в/п, м/п, сторонник ЗОЖ, христианин по духовно-нравственному образу жизни, познакомится с высокой, стройной, верующей женщиной, проживающей в Туле или ближайшем пригороде, для серьезных отношений. Тел. 8-960-600-88-81.

● Молодой человек 33 лет, инвалид 2-й гр. (ДЦП), без ж/п, познакомится с женщиной, согласной на совместное проживание, для серьезных отношений. Тел. 8-920-762-54-81.

● Мужчина 36/165/85, нерусский, очень серьезный. Ищу одинокую, обеспеченную, самостоятельную тулячку от 30 до 45 лет для создания семьи. Согласен на переезд. Иногородним не звонить. Тел. 8-903-036-66-35.

● Хочу светлой и чистой любви, семью и чашечку кофе в постель. Александр 33 лет, 170/60, есть дефект речи (заикание), женат не был, небогатый, без авто, работаю, не спонсор. Люблю домашний уют и вкусный обед. Ценю нежность, женственность, преданность. Вам от 20 до 30 лет; буду рад фото, которое верну. 301770, Тульская обл., г. Донской, г/п, д/в Янюшкину А. В.

● Мне 26 лет, есть квартира в Туле. Ищу сожительницу, девушку до 30 лет, не полную и без комплексов. Если вы готовы переехать и жить с парнем, тогда это объявление для вас. Можно из области, если бываете в Туле. С детьми, безработным и гламурным просьбе не звонить. Тел. 8-915-786-51-84. Андрей.

● Мужчина средних лет познакомится с женщиной до 35 лет, ведущей здоровый образ жизни. Тел. 8-915-685-29-82.

● Приглашается женщина с материальными и жилищными проблемами или без них - для гражданского брака. Предпочтение имеют лица с развитой интуицией, возраст которых от 40 до 50 лет, а также желающие поздравить меня с Новым годом и пожелать: чего хочу - не знаю. О себе: 61/172/72, в/о, без в/п, «мелкий» предприниматель, распространяющий газету «Слобода» на ул. Станиславского, 37-а. Тел. 35-81-45, с 20 до 23 час.

● Мужчина 47/180/70, без в/п, всем обеспечен. Познакомлюсь с милой женщиной до 35 лет, можно из сельской местности, согласной на переезд в Тулу. Ребенок не в тягость, а радость. Тел. 8-915-698-34-23.

● Самостоятельный, серьезный мужчина, 47/182/86, разведен (детей нет), без м/п и ж/п, познакомится с доброй, уверенной в себе, стройной женщиной 36-47 лет, не желающей ждать, пока течение жизни вынесет на берег счастья. Приветствуется свой дом в пределах г. Тулы. Живущих с ностальгией о прошлой любви и браке просьба не беспокоить. Только для серьезных отношений и создания крепкой семьи. Отвечу на звонок или СМС с 18 до 21 ч. по тел. 8-910-15-88-503.

● Ищу спутницу на всю оставшуюся жизнь - от 67 лет, ласковую, добрую. Вдовец, пенсионер, трезвенник, 69/166/62. Живу один в 2-комн. квартире. Тел. 34-92-32, с 19 до 21 ч. Вячеслав.

● Молодой человек 32/167 познакомится с девушкой без лишних запросов для серьезных отношений. Сергей. Тел. 8-915-698-06-65, вечером.

● Молодой человек 32 лет, рост 165 см, без в/п, жилплощадью обеспечен, познакомится с девушкой, женщиной 27-32 лет для создания семьи, ребенок не помеха. 300036, Тула-36, д/в Суркову И.

● Саша 26 лет, рост 189, из Тулы, верный, непьющий, работаю. Был один раз женат, разведен, есть сын 5 лет, плачу алименты. Ищу симпатичную, верную невесту, можно с ребенком. Буду хорошо относиться, не обижать, дарить ласку, внимание, тепло. Жду СМС, MMS с рассказом о себе. Тел. 8-962-274-10-83.

● Мужчина 31/176, простой рабочий, познакомится с простой, доброй, нежной, ласковой, хозяйственной женщиной без детей, от 25 до 45 лет, реально оценивающей жизнь, для серьезных отношений. Легкомысленным не беспокоить. Звонки и СМС по тел. 8-906-627-97-32, после 17 час. На сброс не отвечу.

● Мужчина 58 лет, рост 155 см, доброжелательный, создаст семью с независимой женщиной, которая желает обрести понимание и гармонию в семейной жизни. Пишите: Тула-26, д/в Михайлову А. М.

● Одинокий мужчина 67/176/72, без в/п, м/п, поздравляет дозвонившихся и не дозвонившихся ему тулячек предпенсионного возраста из Заречья и Пр. района с наступающим Новым годом! И тем из них, которые еще не нашли свою «половиночку», желает обрести ее в наступающем 2009 году. СМС или звонок по тел. 8-906-624-75-29.

● Николай 55/165/60, не судим, непьющий, очень одинокий. Познакомлюсь с женщиной до 45 лет, без в/п, симпатичной, но не полной. Жду ваших писем по адресу: Тульская обл., Щекинский р-н, п/о Карамышево, д/в Бобреневу Николаю А.

● Мужчина 33/175/75, порядочный, одинокий, не спонсор, без ж/п и в/п, уставший от одиночества, нежный, домашний. Живу в частном доме. Познакомлюсь с девушкой или женщиной без ж/п и в/п, от 25 до 30 лет, стройной, не склонной к полноте, такой же одинокой, домашней, симпатичной, умеющей готовить, любящей домашний уют, без сексуальных проблем и комплексов, по гороскопу Рак. Для создания крепкой, сплоченной семьи, если понравимся друг другу. Желательно без детей. Из м.л.с. и для прикола не писать и не беспокоить. Тел. для СМС 8-915-696-38-02. Постараюсь ответить всем, но не на звонки. Желателен район Ясногорска, г. Ясногорск или пос. Новогуровский.

● Мужчина 30/189, без особых проблем и в/п, познакомится с девушкой до 27 лет, не склонной к полноте и без ж/п. Для которой отношения между людьми важнее личных амбиций. Тел. 8-915-686-94-56, с 18 до 21 ч.

● Молодой человек 28 лет, рост 164 см, познакомится с девушкой от 23 до 30 лет, ростом не выше 164 см, для с/о и создания семьи. Ваш ребенок только в радость. Тел. 8-906-621-88-95.

● Мужчина 35/175/82 познакомится с девушкой только из Тулы, 27-37 лет, не склонной к полноте, для серьезных отношений. Разведен, материально и жильем обеспечен. Тел. 8-909-261-41-62.

● Мужчина 28/180/77, с в/о, чувством юмора, без в/п, с уравновешенным характером, интересный внешне и в общении, познакомится с симпатичной, свободной девушкой, спокойной, покладистого нрава, без в/п и детей, с в/о, любящей природу, книги, музыку, можно полной. Не спонсор. Для с/о, из Тулы или пригорода. SMS по тел. 8-915-692-49-28.

● Свободный мужчина 61/170/86, приятной внешности, с в/о, без ж/п и в/п, ветеринарный врач по профессии, познакомится для создания семьи с женщиной до 57 лет, приятной внешности, с честным, добрым характером, великодушной и сексуально грамотной. Переезд ко мне обязателен. От вас фото и подробное письмо с указанием номера телефона. 301349, Тульская область, Алексинский р-н, п/о Авангард, д/в Карнаухову Юрию Ивановичу.

● Мужчина 54/175/85, работаю на заводе. Познакомлюсь с тулячкой, не склонной к полноте, для серьезных отношений. 300002, Тула-2, а/я 1503, для Владимира.

СЛОБОДА ГАЗЕТА РОДНОГО ГОРОДА myslo.ru для всей семьи

КУПОН БЕСПЛАТНОГО ОБЪЯВЛЕНИЯ

Для рубрик "Знакомства" и "Животные": "Отдаю в добрые руки", "Помогите найти"

Текст объявления:

Ваши данные для контроля (не публикуются):
Ф.И.О. _____
Адрес, телефон _____

Адрес для писем: 300026, Тула-26, а/я 1431.

ОТВЕТЫ (№52):

СУДОКУ

**

4	6	2	7	3	9	1	8	5
1	9	5	4	6	8	3	2	7
3	7	8	1	5	2	4	6	9
6	8	9	2	4	7	5	3	1
5	1	3	9	8	6	7	4	2
2	4	7	5	1	3	8	9	6
9	5	1	8	2	4	6	7	3
8	2	6	3	7	1	9	5	4
7	3	4	6	9	5	2	1	8

***

3	1	6	5	8	4	2	7	9
4	2	7	1	6	9	3	5	8
5	8	9	3	2	7	1	6	4
1	6	3	4	5	8	9	2	7
2	7	4	9	1	6	8	3	5
8	9	5	7	3	2	4	1	6
6	3	1	8	4	5	7	9	2
7	4	2	6	9	1	5	8	3
9	5	8	2	7	3	6	4	1

****

3	4	8	7	1	5	2	9	6
1	9	2	4	3	6	7	5	8
7	6	5	2	8	9	1	3	4
5	1	9	6	4	3	8	2	7
8	7	4	1	5	2	3	6	9
2	3	6	9	7	8	4	1	5
6	2	1	8	9	4	5	7	3
4	5	7	3	6	1	9	8	2
9	8	3	5	2	7	6	4	1

*****

3	8	6	2	9	7	4	5	1
7	4	1	5	3	8	6	2	9
5	2	9	1	4	6	3	8	7
2	6	7	3	1	5	9	4	8
9	1	5	7	8	4	2	3	6
4	3	8	9	6	2	7	1	5
1	7	3	8	2	9	5	6	4
6	5	2	4	7	1	8	9	3
8	9	4	6	5	3	1	7	2

КРОССВОРД.
По горизонтали: 1. Ставрида. 3. Шелк. 5. Трактат. 8. Рур. 9. Нагиев. 11. Кедр. 12. Аляска. 14. Молитва. 16. Тереза. 18. Воланд. 20. Родари. 23. Нарвал. 26. Граната. 27. Игарка. 30. Гиза. 31. Нектар. 32. Рой. 33. Салазки. 34. Лима. 35. Серпухов.

По вертикали: 1. Сенбернар. 2. Ария. 3. Шрек. 4. Клевер. 5. Тормоз. 6. «Капитал». 7. Тула. 10. Валентин. 13. Авторалли. 15. Верн. 17. Автокран. 19. Домогаров. 21. Одер. 22. Аденома. 24. Арагви. 25. Вокзал. 26. Гнус. 28. Гора. 29. Ройс.

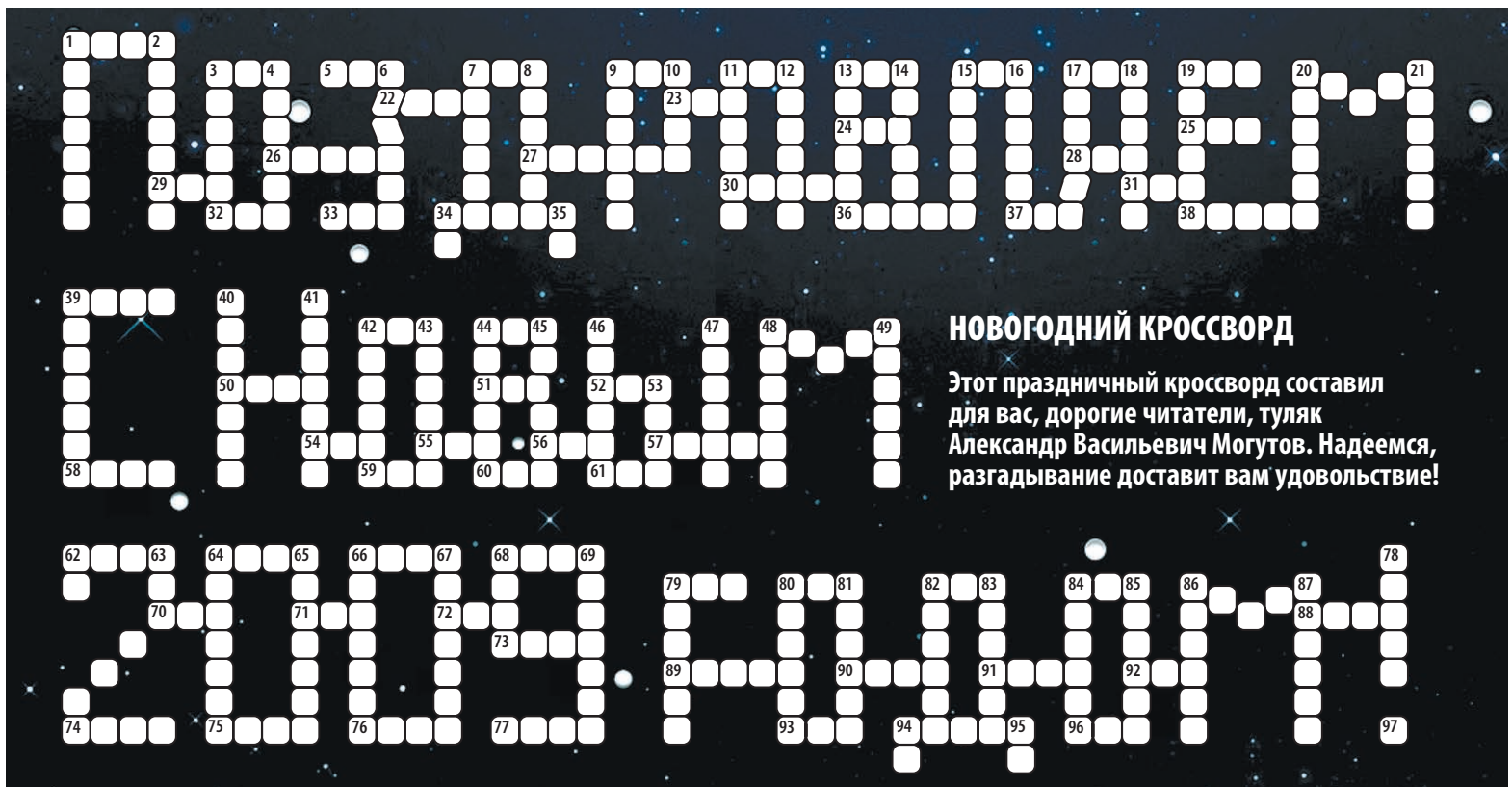

НОВОГОДНИЙ КРОССВОРД

Этот праздничный кроссворд составил для вас, дорогие читатели, туляк Александр Васильевич Могутов. Надеемся, разгадывание доставит вам удовольствие!

ПО ГОРИЗОНТАЛИ: 1.Высшее удовольствие. 3. Английская (до 1975 года также американская) мера длины. 5. Упражнение в тяжелой атлетике. 7. Торжественное стихотворение. 9. В математике – показатель степени. 11. Настенный светильник. 13. Нервное подергивание мышц лица, шеи, головы. 15. Пища. 17. Мяч или шайба в воротах противника. 19. Обильное угощение. 20. Село в Болгарии.22. Положительный электрод. 23. Первая женщина на Земле. 24. Кустарник или дерево с гибкими ветвями и узкими листьями. 25. Несчастливая судьба. 26. Письменное предписание на арест или обыск.27. Магазин, в котором принимают вещи на комиссию. 28.Сибирская река. 29.Человек, спасшийся во время всемирного потопа. 30. Доказательство непричастности к преступлению. 31. Стержень, на котором держатся колеса, вращающиеся части машин. 32. Злая бабушка. 33. Промежуток времени. 34. Передняя сторона здания. 36. Куда съезжают или кувыркаются нетрезвые водители. 37. Сновидения. 38. Непоседа. 39. Заведение общественного питания. 42. Старинная мера веса. 44. Околпаченный матрос. 48. Корм для крупного рогатого скота. 50. Столица Норвегии. 51. Злак. 52. Действие. 54. Мелкая речная рыба. 55. Река, протекающая по Тульской области. 56. Волчок (игрушка). 57. Передний конец обуви или чулка. 58. Поваренная ... 59. Земельная мера в некоторых странах. 60. Крупная речная хищная рыба. 61. Состояние общей подавленности нервных функций. 62. Река в Германии. 64. Государство на севере Карибского моря. 66. Эмблема государства, города, рода. 68. Время года. 70. Кутила. 71. Кривой ... 72. Наличные деньги. 73. Город и порт на Черном море. 74. Центральная часть атома. 75. Один из трех мушкетеров. 76. Цифра. 77. Мера длины. 79. Крупное морское млекопитающее. 80. По преданию, съеден аборигенами. 82. Жилье. 84. Православный священник. 86. Высокий мужской голос. 88. Хищный пушной зверек. 89. Взятие под стражу. 90. Символ власти. 91. Направление движения корабля, самолета. 92. Множество деревьев, растущих на большом пространстве. 93. Самая длинная река в мире. 94. Нечто совершенное. 96. Место, куда в азартных играх кладется ставка. 97. Последняя буква алфавита.

ПО ВЕРТИКАЛИ: 1.Создатель отечественной космической техники. 2. Судьба, случайное счастье. 3. Островное азиатское государство. 4. Путь. 6. Столица Испании. 7. Город-герой. 8. Часть России, проданная США. 9. 12-й чемпион мира по шахматам. 10. Несчастье. 11. Самое чистое крупное озеро в мире. 12. Великий русский шахматист, экс-чемпион мира. 13. Тайное хранилище. 14. Крупный город на юге Польши. 15. Государство на северо-востоке Африки. 16. Один из трех мушкетеров. 17. Наркотик. 18. Косметическое средство. 19. Служащий в гостинице. 20. Распорядитель застолья. 21. Близкая родственница. 34, 35. Ноты. 39. Тригонометрическая функция угла. 40. С чем в Тулу не ездят. 41. Маленькая птичка. 42. Свежий слой выпавшего снега. 43. Медицинский работник. 44. Небольшое парусное судно. 45. Мужское или женское верхнее платье. 46. Беспорядок, путаница. 47. Пресноводная рыба семейства карповых. 48. Верный друг человека. 49. Пустыня на севере Африки. 53. Самоходная боевая бронированная машина. 62. Нота. 63. Государство на юге Африки. 64. Невыносимо тяжелый труд, мучительная жизнь. 65. Южный фрукт. 66. Первый космонавт. 67. Оптический прибор. 68. Французский писатель. 69. Город в Краснодарском крае, районный центр. 78. Площадка для катания на коньках. 79. Государство в Северной Америке.80. Дерево семейства буковых. 81. Холодное оружие. 82. Публичное сообщение. 83. Город-герой. 84. Южное фруктовое дерево. 85. Птица семейства фазановых. 86. Прямая, обычно тонкая палка. 87. Большие гонки спортивных судов. 94. Друг Винни-Пуха. 95. Брюс ... .

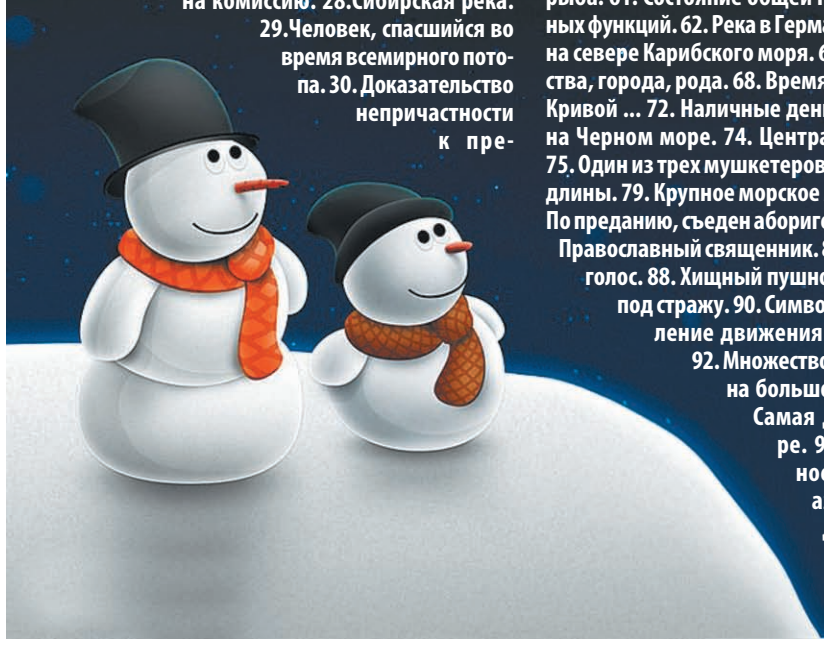

ЯПОНСКИЙ КРОССВОРД

В ЯПОНСКИХ кроссвордах зашифрованы изображения (картинки). Задача – **РАСШИФРОВАТЬ КАРТИНКУ ПО ЧИСЛАМ,** которые расположены слева и сверху от пустого поля, где должна быть восстановлена картинка.

Числа показывают, сколько в каждом ряду (строке) должно быть закрашено групп черных клеток и сколько в каждой группе клеток. Например, набор чисел 3, 3, 2, написанный слева от строки, означает, что в данной строке будет три сплошные группы закрашенных черных клеток: первая и вторая – из трех клеток и третья – из двух.

По условиям головоломки группы должны быть разделены по меньшей мере одной пустой клеткой. Расположение закрашенных клеток внутри строки (столбца) не привязано к краям строк (столбцов).

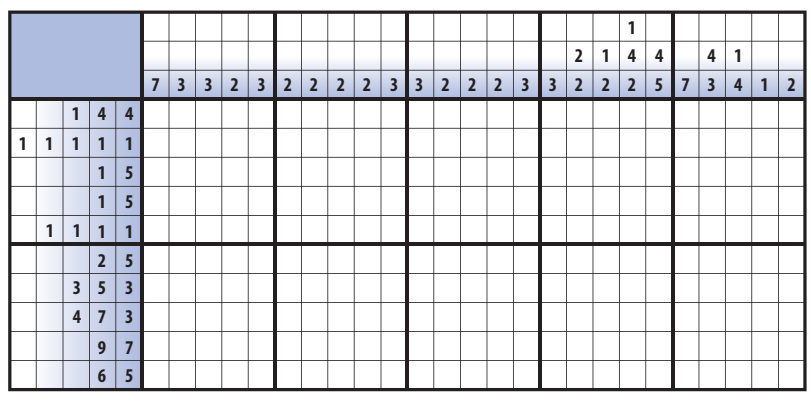

СЛОБОДА
ГАЗЕТА РОДНОГО ГОРОДА

ФАМИЛИЯ
ИМЯ
ОТЧЕСТВО
ВОЗРАСТ
ОБРАЗОВАНИЕ
ПАСПОРТ
АДРЕС
ТЕЛЕФОН

Билет №5

ВЫИГРАЙ НОУТБУК!

НЕ УПУСТИТЕ СВОЙ ШАНС! Сегодня мы публикуем пятый билет, по которому можно выиграть ноутбук. Опубликованные билеты необходимо вырезать строго по контуру и сохранить до объявления играющего номера (то есть до 11 февраля 2009 года). После этого следует заполнить купон с играющим номером и прислать его в редакцию. Победитель будет определен с помощью лототрона.
О результатах мы сообщим в газете. Выигрыш можно будет получить в редакции.

СДЕЛАЙТЕ СЕБЕ ПРЕКРАСНЫЙ ПОДАРОК!

ПРИМЕЧАНИЕ. В соответствии с Российским законодательством подоходный налог со стоимости выигрыша выплачивает победитель.

АНЕКДОТ

Праздник на новогодней елке. Детвора хором весело кричит:
– Елочка, зажгись!
Елочка не зажигается. Дед Мороз со Снегурочкой призывают детей еще дружнее и громче воззвать к самовозгоранию хвои. Дети призывают, но тщетно. Видя такое дело, мальчик в белой рубашечке и галстуке в первом ряду, достав сотовый телефон, сообщает:
– Мам, я задерживаюсь – здесь елка не зажигается.

Всё, детки...

ПАРОЛЬ: 1 2 3 4 5 6 7 8 9 10 11 12 13 14 15 16 17 18

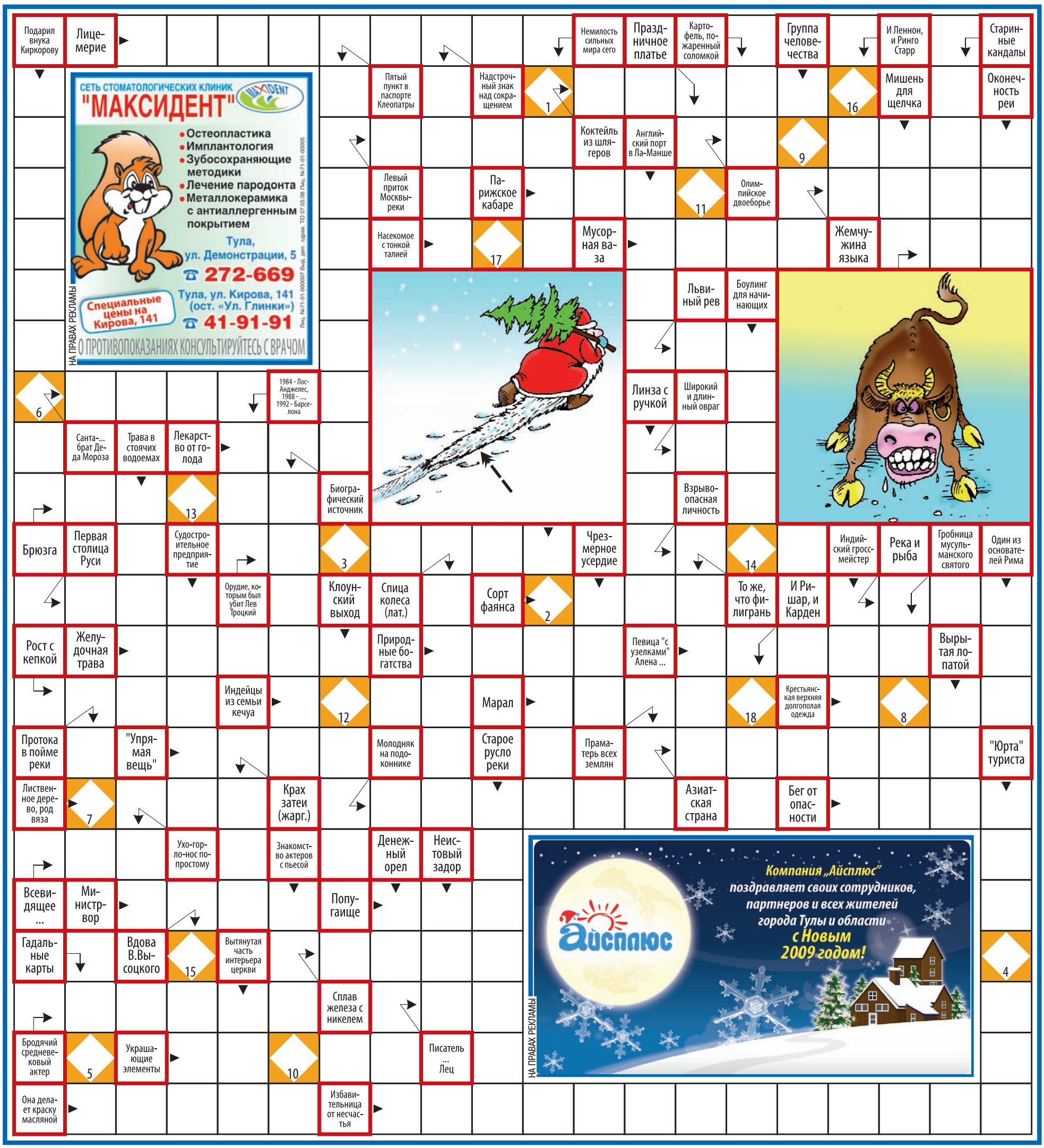

742-й тираж

1 ТУР: 4, 43, 82, 38, 64, 80, 81, 15

2 ТУР: 75, 20, 31, 55, 88, 78, 65, 17, 11, 47, 50, 79, 69, 46, 14, 63, 62, 36, 74, 49, 3, 40, 28, 13, 34, 44, 5, 61, 45, 42, 84, 67, 12, 87, 8

3 ТУР: 54, 66, 71, 73, 57, 19, 83, 18, 29, 60, 90, 41, 89, 72, 30, 27, 16, 86, 56, 9, 7, 32, 35, 58

4-21 ТУРЫ: 33, 68, 39, 1, 70, 52, 59, 76, 53, 26, 2, 51, 37, 22, 48, 10, 85, 21

НЕВЫПАВШИЕ НОМЕРА: 6, 23, 24, 25, 77.

432-й тираж

ЛИНИЯ: 45, 54, 24, 74, 55, 50, 69, 2, 63, 57, 36, 64, 66, 23

ДЖЕК-ПОТ: 70, 33, 25, 75, 81, 72, 49, 61, 52, 82, 71, 26, 18, 43, 58, 89, 34, 20

БИНГО 1: 30, 87, 68, 1, 42, 6, 56, 7, 67, 31, 83, 5, 11

БИНГО 2: 90, 86, 41, 19, 4, 3, 40, 8, 59, 53, 73, 88, 44, 32, 79, 15, 28, 14, 35, 51, 21

БИНГО 3: 60, 9, 80, 10, 48, 38, 16, 84, 22

ПРЕМИАЛЬНЫЕ: 46, 85, 47, 27, 13, 37, 65, 78, 12, 77, 29, 62, 76

НЕВЫПАВШИЕ НОМЕРА: 17, 39.

543-й тираж

1 ТУР: 89, 40, 82, 11, 27, 79

2 ТУР: 50, 49, 33, 66, 88, 74, 25, 57, 81, 28, 42, 69, 75, 83, 72, 78, 56, 8, 24, 17, 14, 12, 31, 51, 29, 36, 21, 61, 26, 53, 2, 5, 59, 10, 87, 54

3 ТУР: 60, 4, 58, 41, 52, 55, 9, 90, 73, 86, 32, 44, 47, 37, 85, 43, 19, 38, 23, 7, 45, 22, 18

4-23 ТУРЫ: 30, 1, 15, 6, 64, 68, 16, 63, 35, 71, 34, 76, 3, 77, 65, 70, 84, 39, 62, 46

НЕВЫПАВШИЕ НОМЕРА: 13, 20, 48, 67, 80.

Ответы на сканворд (№52)

ПАРОЛЬ: «Сегодня Новый год? Тогда еще по двести».

ПОЗДРАВЛЯЕМ!

Любимую НАТАШУ поздравляем с 20-летием!

Хотим пожелать
тебе в день рожденья
Безбрежного счастья,
прекрасной мечты...
Пусть жизнь дарит радость,
любовь, вдохновенье!
Пари в облаках, не боясь высоты!

Мама, папа, Эля, Инна и Вика.

Поздравляем Анастасию Ивановну и Василия Тимофеевича МАКАРЕНКОВЫХ с золотой свадьбой!

Желаем мы вам не болеть, не скучать
И еще много лет свой союз отмечать!

Дети, внуки, правнучка.

Поздравляем Асю Борисовну ХАПОВУ с юбилеем!

Пусть юбилей несет
лишь счастье,
Ни капли грусти, ни одной слезы,
Душевного богатства
и здоровья
Желаем мы от всей души!

Дочь, зять, внучка.

Поздравляем Радмилу РОМАНОВУ с юбилеем и Новым годом!

Пусть тебе сопутствует удача,
Ждет успехов больших череда,
Будет жизнь интересной и яркой
И реальностью станет мечта!

Родные и друзья.

Дорогая ЮЛЯ!

Пусть в жизни твоей
будет много событий,
Отзывчивых, добрых людей,
Веселых минут
и чудесных открытий,
И преданных, верных друзей!

Родители, тетя.

Поздравляем Сережу и Танюшу ПАЧИНСКИХ с Новым годом!

Пусть белою порошею метелица метет
И самое хорошее пусть все произойдет.
Пусть счастье не заблудится и мимо не пройдет,
Пусть все желанья сбудутся под этот Новый год!

Любящая мама и друзья.

ЖЕНУ и МАМУ поздравляем с днем рождения!

Всегда ты рядом с нами, знаем,
Помочь готова, поддержать.
От всей души тебе, родная,
Хотим спасибо мы сказать!
С твоей улыбкой и любовью
Весь мир становится светлей,
Тебе желаем мы здоровья,
Прекрасных и счастливых дней!

Муж, дети и внук.

Анатолия Викторовича АЛЕХИНА – с днем рождения!

Пусть спутником
будет надежным везенье,
Чтоб каждую цель
достигать без помех,
Живется в отличном
всегда настроенье,
Пусть ждет и в карьере,
и в личном успех!

Дорогого сына, братика и дядю Романа КОВАЛЕВА поздравляем с днем рождения!

Желаем бизнес-удач, счастья в любви и «сбычи всех мечт».

Мама, папа, брат, сестренки и племяшки.

Дорогую, любимую Галину Сергеевну ТАРАТЫНОВУ – с днем рождения!

Милая, добрая, нежная, славная,
Сколько исполнилось – это не главное.
В жизни желаем быть самой счастливой,
Всеми любимой, веселой, красивой!

Муж, дети и мама.

Людмиле Никитичне СКОТНИКОВОЙ

Дорогая сестренка!
Поздравляю тебя, Виктора,
Сережу с наступающим
Новым годом!
P.S. В Турции нам было хорошо.
Летом – Египет.

Воробьева Валентина Никитична, г. Тула.

Любимого сына и внука НИКИТУ поздравляем с 20-летием!

Пожеланья в двадцать лет –
Будь на свете лучше всех!
Пусть начнут мечты
сбываться,
Пусть придет к тебе успех!!!

Баба Нина, дядя Вася, мама и папа.

Дорогую МАМОЧКУ поздравляем с юбилеем!

Желаем жизни без кручины,
Не волноваться без причины,
Всегда иметь веселый вид,
Вовек не знать, где что болит.
Мы тебя очень любим!

Татьяна, Алексей, Ангелина.

Любимую бабушку ЛИЛИЮ ПЕТРОВНУ поздравляем с 70-летием!

Пусть годы идут, голова седеет,
Внуки растут, а душа молодеет.
Пусть теплом и уютом полнится дом,
За чуткое сердце – низкий поклон!

Александр и Ирина.

Поздравляем бывшего начальника следственного управления УВД ТО Василия Константиновича КОЗЛОВА с 70-летием!

Желаем доброго здоровья, счастья и семейного благополучия.

Коллектив СУ УВД Тульской области.

Поздравляем Татьяну КАЛИНИЧЕВУ с юбилеем!

Прими поздравления
в день юбилея,
Желаем прожить,
никогда не болея!
Чтоб чувства твои
никогда не скучали,
А счастье с удачей
чтоб в двери стучали!

Брат Николай и сноха.

Галину Ивановну ФАТЕЕВУ – с днем рождения и Новым годом!

Пусть годы летят,
Ты не будь им подвластна,
Пусть в сердце добро не исчезнет вовек.
Здоровья и счастья тебе мы желаем,
Любимый ты наш и родной человек!

Любящая семья и верные друзья.

Поздравляем Галину Николаевну АСТАХОВУ с юбилеем!

Желаем радости и счастья,
Причин чтоб не было
грустить,
И в полном здравии, конечно,
До свадьбы правнуков дожить!

Дочка, зять и внучка.

Поздравь всех, кого любишь, бесплатно на MySLO.ru.

БУЗОВА СДЕЛАЛА КАРЬЕРУ В «ДОМЕ 2»

Самая популярная блондинка телепроекта «подвинула» его ведущих Собчак и Бородину. Отныне Ольга Бузова тоже является полноправной ведущей шоу «Дом 2». Это предложение Оле сделали продюсеры, когда девушка заявила, что хочет уйти с проекта.

Первый выпуск шоу, где Бузова выступит в качестве ведущей, выйдет в эфир уже 31 декабря. Посмотрим, будет ли удачным ее дебют. По крайней мере, звезды на этой новогодней неделе обещали Козерогам (Ольга Бузова родилась 20 января), что успех в работе им обеспечен – причем такой, на который они даже не рассчитывали.

фото с сайта www.theplace.ru

После 3-летнего заточения в «Доме 2» Ольга БУЗОВА решила из него вырваться и уйти в шоу-бизнес. Не пустили...

Овен (21.03 – 20.04)

Возможно, что Овнам придется делать выбор между гордыней и справедливостью. Очень важно раздать все долги. Возможно, что непоследовательность в действиях неблагоприятно отразится на репутации и благополучии Овнов. Пренебрежительное отношение к каждодневным делам в работе скажется на общем уровне дел. Друзья и близкие ожидают от Овнов любви и внимания.
Благоприятные дни: 9, 11.
Неблагоприятные: 6.

Бизнес Любовь Авто Здоровье

Рак (22.06 – 22.07)

Работа потребует от Раков сосредоточения сил. Дома от них будут ждать участия и заботы. Неделя преобразований, препятствий, осложнений. Вероятны резкие выпады в сторону Раков, агрессия. Настороженные Раки будут готовы к отражению атаки. Нельзя скрывать от начальства своих оригинальных идей. Стоит опасаться пристального внимания начальства, особенно в пятницу.
Благоприятные дни: 6, 8.
Неблагоприятные: 9.

Бизнес Любовь Авто Здоровье

Весы (23.09 – 22.10)

На этой неделе Весам важно выяснить, устраивает ли их та роль, которую они исполняют. Если нет, то сейчас есть прекрасный шанс от нее отказаться. Нужно оглядеться по сторонам и без иллюзий взглянуть на свою жизнь, так как наступил момент конструктивных изменений. Четверг – удачный день для реализации задуманного. Весы должны добиваться желаемого, однако реалистично рассчитывать свои силы.
Благоприятные дни: 9.
Неблагоприятные: 5.

Бизнес Любовь Авто Здоровье

Козерог (22.12 – 20.01)

Неделя предполагает отдых, путешествия, знакомства. Жизнерадостность и остроумие могут сделать Козерогов душой всей компании. Действия недоброжелателей не смогут повредить Козерогам, которые будут находиться под покровительством высших сил. Возможны крупные покупки для дома, предложения об обмене. Вероятны сомнительные и необдуманные предложения о совместной деятельности.
Благоприятные дни: 10, 11.
Неблагоприятные: нет.

Бизнес Любовь Авто Здоровье

Телец (21.04 – 21.05)

Звезды обещают прибыль. Возможно заключение ряда удачных сделок. Новые идеи принесут желаемый результат. Неделя связана с получением космической энергии, лечением. Возможна поддержка высших сил, коллег и друзей, родственников. Улучшатся супружеские отношения. У многих Тельцов появится возможность проявления способностей, таланта, осуществления задуманного.
Благоприятные дни: 7.
Неблагоприятные: 8, 9.

Бизнес Любовь Авто Здоровье

Лев (23.07 – 22.08)

Удачный период для учебы и организации детских программ и мероприятий. В начале недели исчезнут нетерпение и нервозность, Львы смогут действовать более обстоятельно. Поспешность и неверное суждение Львов могут помешать осуществлению замыслов. Возможно, близкие нуждаются в помощи – предложите ее. Инициативы будут увеличивать ваши накопления.
Благоприятные дни: 10.
Неблагоприятные: 5.

Бизнес Любовь Авто Здоровье

Скорпион (23.10 – 22.11)

Благоприятны обращения в вышестоящие инстанции. Не исключены поддержка и покровительство влиятельных особ. Могут быть удовлетворены просьбы о финансовой помощи. Неделя благоприятна для проведения массовых и организационных мероприятий. В среду Скорпионы могут совершить важный поступок, который отразится на их ближайшем будущем.
Благоприятные дни: 6.
Неблагоприятные: 7.

Бизнес Любовь Авто Здоровье

Водолей (21.01 – 19.02)

Удачная неделя. Жизненный потенциал на высоком уровне. Люди одинокие или ищущие приключений могут привлечь к себе внимание особ противоположного пола. Благоприятная неделя для расширения круга общения. Вероятны новые знакомства или возобновление старых связей. Не исключено, что коммуникабельность Водолеев окажет влияние на судьбу близких им людей.
Благоприятные дни: 8.
Неблагоприятные: 10.

Бизнес Любовь Авто Здоровье

Близнецы (22.05 – 21.06)

Умение убеждать, общительность, изобретательность будут способствовать всем начинаниям Близнецов. Звезды не исключают появления на их пути незначительных трудностей. Звезды обещают Близнецам множество хлопот, хозяйственных дел. К мелочам повседневной жизни Близнецы-идеалисты могут относиться «спустя рукава». Поэтому на семейном небосклоне могут появиться тучи.
Благоприятные дни: 10.
Неблагоприятные: 6.

Бизнес Любовь Авто Здоровье

Дева (23.08 – 22.09)

Неделя даст возможность начать новые проекты. Но вы будете очень благородны и прислушаетесь к мнению других. С близкими вас ожидает полная гармония. Внимательно отнеситесь к знакомым и друзьям. Не исключена конфликтная ситуация, которая может иметь непредсказуемые последствия. Нежелание понять партнера, агрессия могут вызвать ответную грубость.
Благоприятные дни: 5, 6.
Неблагоприятные: 10.

Бизнес Любовь Авто Здоровье

Стрелец (23.11 – 21.12)

Сейчас у Стрельцов есть шанс раскрыть свои способности и творческий потенциал, ярко и талантливо проявить свою натуру. Удача будет сопутствовать во многом. Вполне вероятна перемена работы. Стрельцы ощутят прилив сил и активности, поэтому справятся со всякой работой, за которую возьмутся. Единственное, от чего стоит воздержаться, – так это от участия в новых проектах.
Благоприятные дни: 8.
Неблагоприятные: 6.

Бизнес Любовь Авто Здоровье

Рыбы (20.02 – 20.03)

На этой неделе высокая работоспособность, хорошее самочувствие и настроение станут гарантией успеха во многих сферах деятельности. Возможно, многие Рыбы окажутся перед сложным выбором, касающимся направления их жизнедеятельности. Во вторник не время напоминать начальству о своих достижениях. Следует действовать в своих интересах, используя любые средства.
Благоприятные дни: 10, 11.
Неблагоприятные: 9.

Бизнес Любовь Авто Здоровье

Условные обозначения:

- Твой звездный час. Торжествуй! А остальные пусть зеленеют от зависти.
- Жизнь «полосатая». Подумаешь, не повезло. Завтра снова будешь «на коне»!
- Вот досада... Фортуна повернулась к тебе задом.
- Готовься к сюрпризам! Удивительное рядом.
- Да это кошмар какой-то! Без истерик не обойтись.
- Все буднично, мило и славно. Никаких потрясений.

Гороскоп всегда на MySLO.ru.

АФИША на MySLO.ru

Кино
Расписание/Цены/Рецензии/Кадры/Тизеры

Клубы
Расписание/Цены/Рецензии/Фото и видео с вечеринок

Рестораны

Концерты

Театры
Музеи

ВСЕ РАЗВЛЕЧЕНИЯ ТУЛЫ!

Погода в Туле и области с 1 по 7 января

Прогноз погоды предоставлен GIS-meteo фонда «ФОБОС»

Новогодняя неделя не порадует пушистым снежком, зато удивит крепкими рождественскими морозами. Связано это с тем, что в первые дни января формировать метеоусловия станет обширный антициклон. Постепенно он выйдет в северную половину Русской равнины и, затянув в свою циркуляцию холодный воздух, установит бесснежную морозную погоду с температурой на 4-6 градусов ниже климатической нормы. Как показывают расчеты, на Рождество ночами арктический воздух будет выхолаживаться до -15…-20, а днем прогреваться лишь до -8…-13. Влияние полярного антициклона продлится все рождественские каникулы.

Карта погоды на четверг 1 января

Православные праздники и народные приметы

1 января. День преподобного Илии, чудотворца Муромского. Если ночь на первое января звездна, то быть по лету большому урожаю ягод. Каков первый день января, таков и первый день лета.

2 января. День святого Иоанна Кронштадтского.

Именинники

30 декабря. Александр, Сергей.
31 декабря. Зоя, Марк, Виктор, Вера.
1 января. Григорий, Илья, Тимофей.
2 января. Даниил, Иван, Игнатий.
3 января. Михаил, Никита, Петр.
4 января. Дмитрий, Федор, Анастасия.
5 января. Василий, Наум, Павел.

Василий ДЕГТЯРЕВ.

В этот день родились

31 декабря – 115 лет со дня рождения (1893-1968) Петра Андреевича ОВЧИННИКОВА, административно-хозяйственного и партийного работника, почетного гражданина города Тулы.

31 декабря – 78 лет со дня рождения (1930) Анатолия Борисовича КУЗНЕЦОВА, киноактера. Самой знаменитой его ролью стала роль Федора Сухова из «Белого солнца пустыни».

2 января – 129 лет со дня рождения (1880-1949) Василия Алексеевича ДЕГТЯРЕВА, советского конструктора стрелкового оружия, доктора технических наук, героя Соцтруда. Родился в городе Туле.

	Восход / Заход		мм рт. ст.	м/с	влажность
чт 1 января	08:50 / 16:16	день -3… -5, переменная облачность, снег	732	з 5	95%
		ночь -9… -11, переменная облачность, снег	733	сз 6	94%

Луна в Водолее/Рыбах (3:26). 6-й лунный день (11:32). Постарайтесь сегодня не давать никаких обещаний. Если же все-таки дадите слово, то сдержите его, каких бы трудов это вам ни стоило.

	Восход / Заход		мм рт. ст.	м/с	влажность
пт 2 января	08:50 / 16:18	день -8… -10, переменная облачность, снег	734	юз 7	92%
		ночь -13… -15, переменная облачность, снег	738	юв 6	95%

Луна в Рыбах. 7-й лунный день (11:34). Нежелательно строить планы на будущее. А вот для путешествий и поездок – самый подходящий день.

	Восход / Заход		мм рт. ст.	м/с	влажность
сб 3 января	08:49 / 16:19	день -12… -14, переменная облачность	740	юв 5	94%
		ночь -14… -16, переменная облачность	737	юз 5	87%

Луна в Рыбах/Овне (12:48). 8-й лунный день (11:35). Хороший день для того, чтобы устроить праздник, особенно с участием детей. Если детей еще нет, то именно сегодня – самое время поработать над их будущим появлением.

	Восход / Заход		мм рт. ст.	м/с	влажность
вс 4 января	08:49 / 16:20	день -12… -14, облачно	734	юз 5	89%
		ночь -14… -16, переменная облачность	734	юв 3	88%

Луна в Овне. 9-й лунный день (11:37). Воскресенье есть воскресенье, и провести его лучше всего в кругу семьи. Если у вас есть родственники преклонного возраста, не забудьте навестить их.

	Восход / Заход		мм рт. ст.	м/с	влажность
пн 5 января	08:48 / 16:21	день -10… -12, переменная облачность	736	юз 5	89%
		ночь -12… -14, переменная облачность	739	юз 6	90%

Луна в Овне/Тельце (18:44). 10-й лунный день (11:40). Хороший день для ремонта, для активной работы. Чем меньше вы сегодня едите и спите, тем здоровее будете, но голодание противопоказано.

	Восход / Заход		мм рт. ст.	м/с	влажность
вт 6 января	08:48 / 16:23	день -10… -12, переменная облачность	742	юз 6	90%
		ночь -12… -14, переменная облачность	745	юз 5	89%

Луна в Тельце. 11 -й лунный день (11:46). Один из лучших дней для коллективной работы, а также для начала больших, серьезных, долгосрочных проектов.

	Восход / Заход		мм рт. ст.	м/с	влажность
ср 7 января	08:47 / 16:24	день -9… -11, облачно	750	юз 3	90%
		ночь -12… -14, переменная облачность	745	юз 5	89%

Луна в Тельце/Близнецах (21:10). 12-й лунный день (11:57). Если вы запланировали что-то изменить в своей жизни, смело делайте это сегодня. Можно менять работу, переезжать на новое место жительства, отправляться в путешествие.

Праздники и памятные даты

1 января. Новый год. Всемирный день мира (День всемирных молитв о мире).

Этот день в истории

30 декабря 1806 г. Турция объявила войну России.

31 декабря 1999 г. в Токио студентами сложены в одну картину 2751518 домино за 32 минуты 22 секунды (мировой рекорд).

1 января 1858 г. в России выпущена первая почтовая марка.

1 января 1905 г. пущена в строй Транссибирская железная дорога.

1 января 1993 г. Чехословакия разделилась на два государства – Чехию и Словакию.

2 января 1959 г. запущена советская ракета «Лунник-1», первой прибывшая на Луну.

3 января 1957 г. компания «Гамильтон» произвела первые в мире электронные часы.

3 января 1989 г. впервые в русской газете «Известия» напечатана коммерческая реклама.

4 января 1917 г. в России введено страхование от болезней.

4 января 1938 г. по телевизору впервые показано выступление цирка.

4 января 1961 г. в Копенгагене завершилась самая длительная в мировой истории забастовка – помощники парикмахеров бастовали 33 года.

4 января 1991 г. на Центральном телевидении закрыта программа «Взгляд».

6 января 1912 г. образован Футбольный союз России.

КОНКУРСЫ НА MySLO.ru

РАЗЫСКИВАЕТСЯ ТУЛА!

«Слобода» и портал MySLO.ru подвели итоги фотоконкурса, посвященного Туле. Представляем победителя!

По итогам голосования редакционное жюри признало победителем конкурса участника №57 – Романа Ка! Он получает главный приз фотоконкурса – цифровой фотоаппарат!

Специальный приз получает участница №603 NeBeSkA.

Дорогие победители! Вашего звонка по телефону 35-48-14 в будние дни с 9.00 до 18.00 ждет корреспондент Андрей Варенков.

Победитель конкурса Роман Ка. «Ветераны».

СЧАСТЛИВЧИК НЕДЕЛИ

УЗНАЙ СЕБЯ И ПОЛУЧИ ПРИЗ!

Каждую неделю «Слобода» публикует фото человека, встреченного фотокорреспондентом на тульских улицах. Если вы узнали себя, звоните в «Слободу» **5 января по телефону 23-30-99**. Вас ждет «слободской» приз. В «Слободе» №52 от 24 декабря себя узнал **Дмитрий Жуков.**

ТРУДНО БЫТЬ ДЕДОМ

Фото Сергея КИРЕЕВА.

Еще как трудно. Трудно существовать внутри бороды и ватной шубы, оставаясь безответно доброжелательным к этим ни в какого Деда Мороза не верящим детям.

А они думают только о том, что хорошо бы поскорей получить подарки. И пусть этот потный дядька уйдет уже, а не требует рассказывать какой-то дурацкий стишок. Они хотят, чтоб ты оставил им свой мешок и свою Снегурочку. Потому что в мешке подарки, а Снегурочка прикольная.

И ты бы им все это отдал и ушел бы домой, и сидел бы там с пивом и чипсами перед телевизором, в тапочках и застиранной футболке. И выбросил бы из головы Новый год, приближающийся тридцатник и эти постоянные подсчеты, надолго ли хватит заработанного в сезон...

У тебя еще пять утренников впереди и днем тоже есть елки. Про вечер ты вообще стараешься не думать. Двери, двери, двери. И не за каждой тебе рады, хотя сами же оплатили твой приход.

Тем не менее ты не жалуешься. Ты остаешься и водишь хороводы с детьми, которые не верят в Деда. Зато ты веришь. Потому что Дед Мороз – это ты. А сомневаться в собственном существовании чрезвычайно глупо.

А.Б.

С НОВЫМ ГОДОМ, ДОРОГИЕ ДРУЗЬЯ!

Пусть наступающий 2009 год будет добрым, волшебным, полным самых ярких впечатлений! Пусть все ваши мечты исполняются. Радости вам, благополучия, удачи и любви!

«Такой вот зайка беленький под елочкой скакал...» Игорь ЕРЕМИН (Тула).

«Как Новый год встретишь, так его и проведешь!» Наталья и Николай ЯШКИНЫ, Нина Ивановна СВИРИДКИНА передают привет всем своим друзьям и родным (Тула).

«Не все медведи спят зимой...» Артем ЕРЕМИН (Тула).

Девочка-снежинка Настя КОТЕЛЬНИКОВА (Тула).

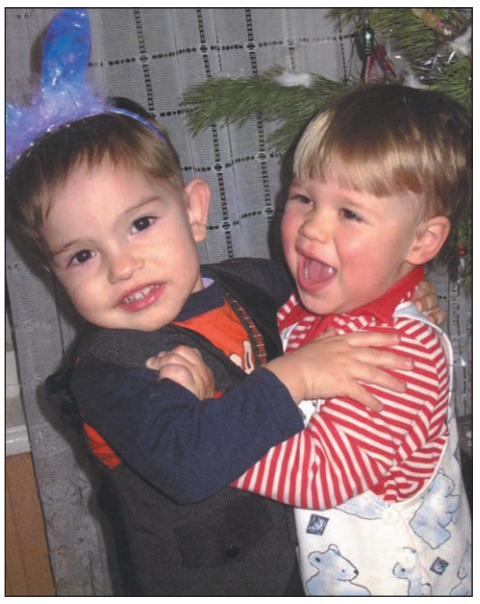

«Вот уж мы повеселимся под елкой!» Братья Ванечка и Данилка (Тула).

«Я желание уже загадала. А вы?..» Настенька АНИСЬКОВА (пос. Огаревка).

«Что такое Новый год?
Это дружный хоровод,
Дудочки и скрипки,
Шутки, песни и улыбки –
Вот что значит Новый год!»
Фото прислала Анастасия КОРЯКИНА (пос. Заокский).

«Будь здоров, деда!» Дорогому прадедушке новогодний привет от Ивана (Тула).

ДОРОГИЕ ЧИТАТЕЛИ! Хотите порадовать родных и друзей фотографией в рубрике «ФОТОАЛЬБОМ»? Пришлите качественное сюжетное фото: 300026, Тула, пр. Ленина, 116, «Фотоальбом». Самые оригинальные, на наш взгляд, мы опубликуем. Не забудьте вложить в письмо чистый конверт, иначе фото не возвращается. А также вы можете самостоятельно разместить фото на MySLO.ru > Фотоальбом.

Фотоальбом на MySLO. ru

Еженедельник СЛОБОДА ГАЗЕТА РОДНОГО ГОРОДА №53. 30 декабря 2008 года

4 607086 790014

СЕМЕЙНАЯ ГАЗЕТА
Учредитель и издатель ООО «СЛОБОДА»
■ *Генеральный директор* В. А. Кирюнина.
■ *Зам. генерального директора, главный редактор* Т. В. Алексеева – 23-49-19, e-mail: Alex_editor@sloboda.tula.ru
■ *Редактор по контенту* Ю. Королева – 23-55-99, e-mail: koroleva@myslo.ru

■ *Ответственный за выпуск* Л. Сенина – 233-099.
■ *Директор отдела рекламы* Д. Мартынова – 33-33-99, e-mail: diana@sloboda.tula.ru
■ *Телефоны отдела рекламы:* 23-11-66, 23-33-55, 35-75-91 (факс).
■ *Отдел культуры:* Л. Тимофеева – 33-64-50.
■ *Криминальная хроника* А. Варенков – 35-76-65.
■ *Афиша* Л. Тимофеева – 33-64-50.

■ *Отдел социальных проблем* С. Бирюк, О. Смирнова – 23-55-99.
■ *Ведущая рубрики «Интим»:* e-mail: naty@myslo.ru
■ *Отдел частных объявлений* Л. Судакова – 23-31-01.
■ *Бухгалтерия* – 23-18-23.
■ *Отдел продвижения* П. Плахов – 233-699, 23-31-23.
■ *Адрес для писем:* 300026, Тула-26, а/я 1431.

■ АДРЕС РЕДАКЦИИ И ИЗДАТЕЛЯ: 300026, Тула, пр. Ленина, 116, 1-й эт. Тел./ф. (4872) 23-55-99. Тел. 23-31-55. info@sloboda.tula.ru

Материалы в рубриках «Есть мнение» или с пометками «На правах рекламы», ® публикуются на коммерческой основе. За достоверность информации в рекламных материалах несет ответственность рекламодатель.

Реклама и объявления принимаются с 9.00 до 17.00, суб., воскр. – выходные дни.

Газета зарегистрирована Управлением Федеральной службы по надзору за соблюдением законодательства в сфере массовых коммуникаций и охраны культурного наследия по ЦФО (ПИ №ФС1-80224Т от 28.09.2006 г.).

Отпечатано в ЗАО «ПОЛИГРАФИЧЕСКИЙ КОМПЛЕКС «ЭКСТРА М». 143400, Московская обл., Красногорский р-н, п/о «Красногорск – 5», а/м «Балтия», 23-й км.
Время подписания в печать – 24.00. Фактически – 24.00.
Рекомендуемая цена – 11 руб. 50 коп.
Заказ № 09-01-010.

Перепечатка статей без согласия авторов и редакции запрещена. При использовании материалов электронными СМИ гиперссылка на www.MySLO.ru обязательна.

Подписной индекс 54307
Электронная версия: www.MySLO.ru
Тираж сертифицирован национальной тиражной службой
95102 экз.

Следующий номер газеты «Слобода» выйдет 6 января!