

А.Н. Ткачев

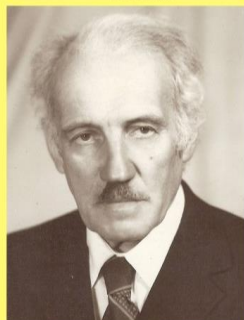

**АРХЕОЛОГИ КУБАНИ И
СЕВЕРО-ЗАПАДНОГО КАВКАЗА
1917 - 1991 гг.**

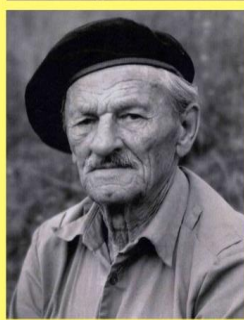

Биобиблиографический
словарь-справочник

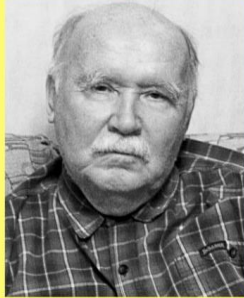
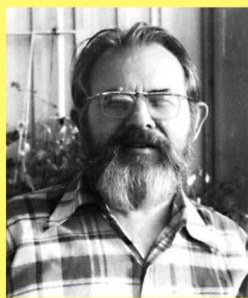
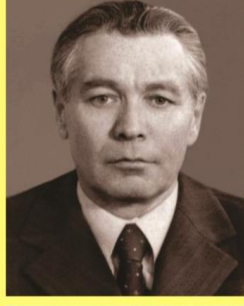

А.Н. Ткачев

**АРХЕОЛОГИ КУБАНИ И
СЕВЕРО-ЗАПАДНОГО КАВКАЗА**

1917–1991 гг.

Библиографический
словарь-справочник

Краснодар
2016

УДК 902 (03) (470)
ББК 63.3 (2)
Т48

Автор-составитель
А.Н. Ткачев

в авторской редакции

Ткачев Алексей Николаевич

Т 48 Археологи Кубани и Северо–Западного Кавказа (1917–1991 гг.):
Биобиблиографический словарь-справочник. Краснодар, 2016. – 346 с.
200 экз.

ISBN 978-5-600-01394-0

В справочнике собраны материалы, включающие научные биографии и списки опубликованных работ археологов, краеведов, исследователей древностей Кубани и Северо–Западного Кавказа, проводивших археологическое изучение территории Краснодарского края и Адыгеи в советский период (1917–1991 гг.).

Словарь-справочник адресуется специалистам–археологам, преподавателям истории, археологии и кубановедения, студентам, изучающим историю и археологию региона.

УДК 902 (03) (470)
ББК 63.3 (2)

ISBN 978-5-600-01394-0

© А.Н. Ткачев, 2016

ПРЕДИСЛОВИЕ

«Археология, как и всякая наука, состоит из трёх частей: теории, эксперимента (раскопки) и истории науки. Последний раздел представляется не менее важным, чем первые два. Без знания историографии мы вынуждены вновь и вновь «изобретать велосипед», вновь и вновь совершать одни и те же ошибки, вновь проходить тупиковые пути исследования.

.....
Захватывающе интересна история археологических раскопок, показывающая постепенное наполнение древнейшей истории человечества конкретным содержанием, открытие исчезнувших цивилизаций. Несомненно, интересны биографии отдельных археологов, практически необходимо знакомство с ними, так как личность исследователя накладывает отпечаток на результаты его труда».

И.С. Каменецкий. Археология: история раскопок и историография. 2006

Памятники археологии являются самой многочисленной категорией объектов культурного наследия России, а территория Краснодарского края и Адыгеи в свою очередь – наиболее насыщенной в археологическом отношении. Сегодня мы знаем о тысячах археологических памятников региона, информация о которых стала известна благодаря усилиям многих поколений исследователей. Но что мы знаем о самих исследователях и о том историческом контексте, в котором эти исследования проводились?

В последние десятилетия в отечественной археологии наблюдается своеобразный «историографический бум». Однако, «на фоне исследований в других сферах археологии, таких как палеолитоведение, керамология и др., её история выглядит падчерицей или же, в лучшем случае, мозаикой, далекой от завершения»¹. И Кубань здесь не исключение. История археологического изучения отдельных регионов России, как часть истории отечественной археологии, на сегодня разработана далеко не равномерно и не полно. И.Л. Тихонов справедливо от-

¹ Тихонов С.С. Об изучении истории отечественной археологии // Труды III (XIX) Всероссийского археологического съезда. Т. II. СПб-М-Великий Новгород, 2011. С. 353

мечает, что из всего объема исследований по истории археологии, «в недостаточной степени на сегодня представлена справочная литература.... Остается актуальной задача подготовки биографического словаря-справочника «Русские археологи»¹. В публикациях последних лет неоднократно отмечалась актуальность подготовки такого рода изданий, в том числе и по Кубани. Своего рода призывом прозвучали слова И.С. Каменецкого: «...Надеюсь, что появится словарь исследователей, как уже появились такие издания в других регионах»².

Потребность в справочном пособии, которое позволило бы получить сведения об исследователях, внесших вклад в археологическое изучение Краснодарского края и Республики Адыгея, об их трудах, испытывают не только студенты, но и специалисты-археологи. Создавая справочник, мы старались, с одной стороны, максимально полно представить археологов, проводивших исследования в регионе, с другой – дать развернутую информацию об ученом в виде очерка с описанием основных направлений его научных изысканий, итогов полевых исследований, научной биографией (с фотографией) и списком опубликованных работ, В этом его отличие от традиционных биографических и биобиблиографических словарей и справочников.

В справочник включено более 180 очерков об археологах – исследователях древностей Кубани и Северо-Западного Кавказа советского периода (1917–1991 гг.). Принцип подачи материала – алфавитный, сквозной, независимо от специализации данного ученого. Основная методика формирования справочника заключалась в широком анализе публикаций в центральных и региональных изданиях, при этом особое внимание уделялось юбилейным статьям и сборникам, публикациям списков трудов, некрологам. Использовались архивные материалы, включая вузовские архивы, содержащие личные дела исследователей. Необходимой частью работы, явилось согласование уже предварительно подготовленных текстов. Эти тексты, либо составленная нами анкета (при отсутствии достаточных сведений в открытом доступе) рассылались ныне здравствующим ученым. Большинство откликнулись на нашу просьбу, за что мы им весьма признательны.

При составлении справочника, в некоторых случаях, выявилась необходимость выходить за установленные хронологические рамки, указывая в справке раскопки и опубликованные печатные работы постсоветского периода (1992–2016 годов). Во многом это объясняется значимостью проведенных исследований и публикаций, многие из которых являются фундаментальными и основаны на анализе материалов предыдущих десятилетий, а значит, научная биография ученого без них была бы не полной.

В словаре также представлены ученые, у которых работа на Северо-Западном Кавказе ограничивалась несколькими сезонами, а их основные научные усилия пришлось на другие регионы страны. В этом случае, в списке основных трудов указаны только те, которые имеют непосредственное отношение к «территориальности» сборника.

Следует отметить, что справочник не претендует на абсолютную полноту. Во-первых, такой задачи не ставилось. Во-вторых, получение биографических

¹ Тихонов И.Л. История российской археологии: формирование организационной структуры и деятельность научных центров в Санкт-Петербурге (XVIII – первая четверть XX вв.). Дисс. докт. ист. наук. СПб., 2013. С. 11

² Каменецкий И.С. История изучения меотов. М., 2011. С. 154

данных сопряжено не только с известными трудностями, но и согласием самого ученого в их опубликовании. Также необходимо признать, что в силу ограниченности хронологических рамок периодом существования СССР, в настоящую публикацию не включены многие ныне успешно работающие археологи, которые пришли в археологию еще в советскую эпоху, но начали самостоятельные исследования на Кубани уже после 1991 года. Отдавая себе отчет в том, что словарь страдает некоторой долей неполноты, мы рассматриваем его как шаг к решению следующей задачи – составлению энциклопедического биобиблиографического словаря с включением в него как дореволюционных, так и постсоветских исследователей.

Идея создания биобиблиографического словаря-справочника по археологам Кубани и Северо-Западного Кавказа, родившись в стенах кафедры археологии, этнологии, древней и средневековой истории Кубанского госуниверситета, получила реальное воплощение благодаря помощи и поддержке ее сотрудников и руководства. Считаю своим долгом выразить сердечную благодарность всем коллегам, без которых эта книга не увидела бы свет: заведующему кафедрой к.и.н. И.В. Кузнецову, профессору кафедры к.и.н. И.И. Марченко, старшему научному сотруднику НИИ Археологии КубГУ Н.Ю. Лимберис за большую помощь, замечания и рекомендации по составлению справочника. Выражаю глубокую признательность Е.А. Хачатуровой, А.В. Пьянкову и Н.Е. Берлизову, которые помогли в подборе материалов, поделились своими воспоминаниями о кубанских археологах и предоставили редкие фотографии. Я также благодарен всем коллегам и друзьям за ценные указания и советы: Р.М. Ачагу, А.М. Ждановскому, Д.Э. Василенко, А.М. Новичихину, В.И. Колесову, В.В. Улитину, Л.Э. Голубеву, Р.Б. Схатуму.

Хотелось бы также выразить признательность всем археологам, предоставившим информацию о своих работах для включения в настоящую публикацию, а также поддержавших добрым словом саму идею создания этого справочника.

Абрамов Андрей Петрович

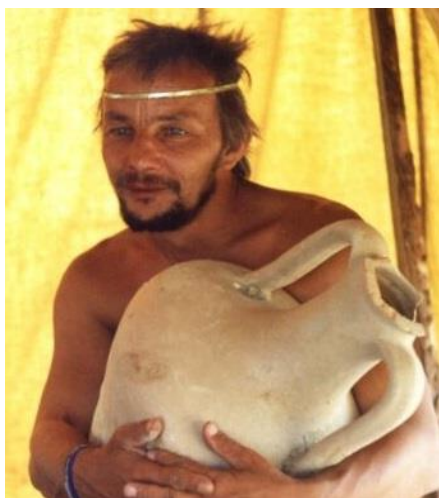

(29.01.1959 Москва – 9.01.2012). В 1980 г. окончил Государственный центральный институт физической культуры. С 1984 г. лаборант, м.н.с., научный сотрудник отдела классической археологии Института археологии РАН. В археологических экспедициях с 1975 г. (Крым, Тамань). С 1978 по 2009 гг. - руководитель учебной группы «Античная археология» в Московском городском дворце детского и юношеского творчества. В 2009 г. защитил кандидатскую диссертацию на тему «Амфоры VI–V вв. до н.э. в Северном Причерноморье (классификация и периодизация)» (научн. рук. В.Д. Кузнецов).

Специалист в области изучения античных амфор.

С 1990 г. - руководитель Патрейского отряда Таманской археологической экспедиции по исследованию поселения «Гаркуша I» (Патрей) V в. до н.э. – IX в. н.э. на Таманском полуострове¹.

Основные статьи:

Амфоры VI–V вв. до н. э. из раскопок Патрея (раскопки 1985–1986 гг.) // Древности Кубани (Материалы семинара). Краснодар, 1987. С. 37–38;

Фрагменты амфор Абдер и Самоса из Патрея (раскопки 1985–1987 гг.) // Древнее производство, ремесло и торговля по археологическим данным. Тезисы докладов. М., 1988. С. 39–41;

Экономические связи Патрея второй половины VI – начала V вв. до н. э. // Проблемы археологии Северного Причерноморья. Херсон, 1990. С. 52–54;

Общие тенденции эволюции керамической тары Восточного Средиземноморья VII–I вв. до н.э. // Традиции и инновации в материальной культуре древних обществ. М., 1990. С. 78–83;

Раскопки 1990 г. в Патрее // Древности Кубани. Краснодар, 1991. С. 18–20;

Комплекс второй четверти V в. до н. э. из Патрея (в соавт. с Ю.С. Сазоновым) // Древности Северного Кавказа и Причерноморья. М., 1991. С.68–76;

Новые данные о торговых связях Патрея в VI–V вв. до н. э. // Очерки археологии и истории Боспора. М., 1992;

Раннеантичные поселения Таманского полуострова (в соавт. с Я.М. Паромовым) // Боспорский сборник. Вып. 2. М., 1993. С. 25–98;

Античные амфоры. Периодизация и хронология // Боспорский сборник. Вып. 3. М., 1993;

Классификация и периодизация амфор второй половины VI – начала V в. до н.э. // РА. № 4. 1993. С. 78–93;

Патрей. Раскопки 1990-1991 гг. // Боспорский сборник. Вып. 4. М., 1994;

Patraeus // Ancient Greek colonies in the Black Sea. Vol. II. Thessaloniki, 2003.

¹ Институт археологии РАН. Абрамов Андрей Петрович. [Электронный ресурс]. URL:<http://www.archaeolog.ru/~abramov> (дата обращения 12.10.2015)

Алексеев Андрей Юрьевич



Род. в 1955 г. в Ленинграде. В 1977 г. окончил с отличием истфак ЛГУ по кафедре археологии защитив дипломную работу «Акинаки. Мечи и кинжалы скифского времени с территории Восточной и Центральной Европы». В том же году поступил в аспирантуру Гос. Эрмитажа по теме «Скифское искусство и культура». В 1982 г. в ЛГУ защитил кандидатскую диссертацию «Чертомлыкский курган и его место среди погребений скифской знати IV–начала III в. до н.э.» В 1996 г. в ИИМК защитил докторскую диссертацию «Хронография Европейской Скифии VII–IV вв. до н.э.» Читал курс скифской археологии в СПбГУ. С 1980 г. - в Отделе истории первобытной культуры Эрмитажа. С 1998 г. – зав. Отделом археологии Восточной Европы и Сибири¹. Участник международных и российских выставок Эрмитажа, таких как «Золото скифов» (Южная Корея, Нидерланды), «Золотые олени Евразии» (США, Италия, Россия), «Под знаком золотого грифона» (Германия), «Кочевники на пути к империи» (Россия). С 1985 по 1995 гг. возглавлял Келермесскую экспедицию Эрмитажа, задачей которой было доисследование одного из наиболее знаменитых скифских памятников Прикубанья. Были уточнены детали старых раскопок Келермесского могильника и открыт синхронный курганному грунтовый некрополь (раскопано более 50 погребений). В 1989–1990 гг. работы проводились совместно с Гиагинской экспедицией ИА АН СССР (нач. Т.М. Кузнецова): раскопаны 4 кургана, в т.ч. доисследован Келермесский курган № 31 (курган № 2 Н.И. Веселовского). Всего экспедицией за период 1981–1990 гг. исследовано 19 курганов.

Монографии:

Скифская хроника (скифы в VII–IV вв. до н.э.: историко-археологический очерк). СПб., 1992. – 206 с.;

Хронография Европейской Скифии VII–IV вв. до н.э. СПб, 2003. – 416 с.

Основные статьи:

О скифском Аресе // АСГЭ. Вып. 21. 1980. С. 39–47;

Сцена вручения лука на аттической амфоре VI в. до н.э. // СГЭ. 46. 1981;

Келермесские древности (к истории Закубанья в раннескифское время) (в соавт. с Л.К. Галаниной) // Киммерийцы и скифы. Тез. докл. семинара посв. памяти А.И. Тереножкина. Ч. 1. Кировоград, 1987. С. 46–48;

Новые материалы к истории Закубанья в раннескифское время (в соавт. с Л.К. Галаниной) // АСГЭ. Вып. 30. 1990. С. 34–54;

Исследования Келермесского могильника (в соавт. с Т.М. Кузнецовой, Ю.Ю. Пиотровским) // Археологический раскопки на Кубани в 1989–1990 гг. Ейск, 1992. С. 4–7;

Келермес (1990 г. – курган № 31) (в соавт. с Т.М. Кузнецовой) // Северный Кавказ: историко-археологические очерки и заметки. МИАР № 3. М., 2001.

¹ Отдел археологии Восточной Европы и Сибири Государственного Эрмитажа. [Электронный ресурс]. URL: http://www.hermitagemuseum.org/wps/portal/hermitage/research/restoration/european_siberia/ (дата обращения 15.11.2015)

Алексеева Екатерина Михайловна



Род. 22.06.1938 г. в Москве. В 1961 г. окончила исторический факультет МГУ по кафедре археологии. В 1972 г. защитила кандидатскую диссертацию «Массовые украшения населения античных государств Северного Причерноморья», в 1990 г. - докторскую диссертацию «Античный город Горгиппия». С 1961 г. лаборант, м.н.с., с.н.с., ведущий научный сотрудник отдела классической археологии ИА РАН. Экспедиционная деятельность с 1958 г. (Крым, Тамань)¹. С 1973 г. руководит Анапской экспедицией Института археологии АН СССР. В 1977 г. на базе раскопа «Город» создан музей-заповедник с экспозицией под открытым небом участка древнего города. Исследуются различные участки Горгиппии: раскопы «Ткацкая фабрика», «Центр», по ул. Ленина и др., территория сельской округи (хоры) Горгиппии². С 1983 г. экспедиция осуществляет совместные исследования с Краснодарским историко-археологическим музеем.

Монографии:

Античные бусы Северного Причерноморья // САИ Г1–12: Т.1, 1975; Т.2. М., 1978; Т.3. М., 1982;
Греческая колонизация Северо-Западного Кавказа. М., 1991. – 144 с.;
Античный город Горгиппия. М., 1997. – 560 с.

Основные статьи:

Раскопки эллинистического дома в Горгиппии // КСИА. Вып.143. 1975;
Раскопки Горгиппии и ее окрестностей // АО 1975 года. М., 1976. С. 105;
Горгиппия и ее окрестности // АО 1976 года. М., 1977. С. 83;
К изучению сельских поселений вокруг Горгиппии // Горгиппия. Т.1. Краснодар, 1980. С. 18-50;
Юго-восточная часть некрополя Горгиппии // Горгиппия. Т.2. Краснодар, 1982;
Горгиппия // Античные государства Северного Причерноморья / Археология СССР. М., 1984. С. 82–84;
Культы Горгиппии // СА. № 4. 1986. С.34–52;
Царская тамга на золотом перстне из Горгиппии // Проблемы античной культуры. М., 1986. С. 118;
Коропластика Горгиппии // Тайны терракоты. Краснодар, 1987. С. 57;
Античный город Горгиппия // Шедевры древнего искусства Кубани. Каталог выставки. Гос. Музей искусства народов Востока. М., 1987;
Музей-заповедник античной архитектуры (в соавт. с Г.Ф. Арзамановым, А.С. Шавыриным) // Архитектура СССР. М., 1988;
Горгиппия в системе Боспорского царства первых веков нашей эры // ВДИ. № 2. 1988. С. 66–85.

¹ Институт археологии РАН. Алексеева Екатерина Михайловна. [Электронный ресурс]. URL: <http://www.archaeolog.ru/~alekseeva> (дата обращения 22.10.2015)

² Кругликова И.Т. История исследования Горгиппии и ее некрополя // Горгиппия. Т.1. Краснодар, 1980. С. 14

Анфимов Игорь Никитович



Род. 28.05.1955 г. в г. Краснодаре. В 1977 г. окончил исторический факультет КубГУ. Пошел по стопам отца Н.В. Анфимова, тоже став археологом. С 1977 по 1999 гг. - м.н.с., с.н.с. отдела археологии КГИАМЗ¹.

В 1978 г. провел раскопки на участке Елизаветинского могильника № 2, попадавшего в зону строительства канализационного коллектора между ст-цей Елизаветинской и Краснодаром. Всего было исследовано 107 погребений трех хронологических групп: IV–II вв. до н.э., I–II и IV–VI вв. н.э. В 1983 г. руководил Красноармейской археологической экспедицией. В 1984 г. руководил Новолабинской экспедицией музея, исследовав курган и проведя раскопки на Новолабинском 2 городище. Было заложено два разведочных раскопа 5x5 м. В 1986 г. проводит охранные работы в районе ст-цы Старонижестеблиевской Красноармейского района. Раскопано 5 курганов содержащих 78 погребений. Также к востоку от курганов было исследовано меотское селище второй половины IV–III вв. до н.э., а также найден клад из 1202 пантикапейских медных монет начала III в. до н.э.² В 1988 г. руководил Калининской экспедицией по раскопкам курганов в зоне мелиоративных работ близ хут. Малаи. Всего было исследовано 8 курганов (из 31 погребения самую многочисленную группу составляли сарматские погребения II–I вв. до н.э.). В 1989 г. на Елизаветинском могильнике исследовал 27 погребений III–II вв. до н.э. В последнее время публикует документы из архива Н.В. Анфимова.

Основные статьи:

Новый памятник протомеотской культуры в Прикубанье // Тезисы докладов конференции посвященной 175-летию Одесского археологического музея. Киев, 1975;

Об этнической принадлежности впускных погребений в курганах бронзового века Правобережья р. Кубани // VIII Крупновские чтения по археологии Северного Кавказа. Тезисы докладов. Нальчик, 1978;

Исследование меотского могильника близ г. Краснодара // IX Крупновские чтения по археологии Северного Кавказа. Тезисы докладов. Элиста, 1979;

Раскопки Елизаветинского 2 могильника // АО 1978 года. М., 1979;

Соляные знаки в памятниках меото-сарматской культуры Прикубанья // X Крупновские чтения по археологии Северного Кавказа. Тез. докладов. М., 1980;

Древнемеотский могильник близ г. Абинска // ВАА. Майкоп, 1981;

Новые находки античных бронзовых шлемов IV–III вв. до н.э. на Северо-Западном Кавказе // Античные государства и варварский мир. Орджоникидзе, 1981;

¹ Трехбратов Б.А. Кто есть кто в кубановедении. Краснодар, 2014. С. 32

² Анфимов И.Н. Отчет о раскопках меотского поселения близ станицы Старонижестеблиевской Красноармейского района (Краснодарский край) в 1986 г. по открытому листу № 667 // Архив ИА РАН. 1987. Р-1. № 11947

- Амулеты из египетского фаянса первых веков н.э. из Прикубанья // XII Крупновские чтения по археологии Северного Кавказа. Тез. докл. М., 1982;
- Скифские прорезные навершия из Прикубанья // АСГЭ. 23. Л., 1983;
- Меотский могильник I-II вв. н.э. близ станицы Елизаветинской // ВАА. Майкоп, 1984;
- Итоги работы Красноармейской археологической экспедиции 1983 г. // Материалы к научно-практическому семинару археологов «Итоги полевых исследований археологических памятников Краснодарского края в 1982–1983 гг. и задачи на 1984–1985 гг.». Краснодар, 1984;
- Основные этапы развития керамического производства у меотских племен Прикубанья // XIII Крупновские чтения по археологии Северного Кавказа. Тез. докл. Майкоп, 1984;
- Меотские гончарные печи I–III вв. н.э. (Старокорсунское городище № 2) // Вопросы археологии Адыгеи. Майкоп, 1985;
- Новые археологические исследования по р. Лабе в 1984 г. // Всесоюзная археологическая конференция «Достижения советской археологии в XI пятилетке». Тезисы докладов. Баку, 1985;
- Об этнических процессах на Средней Кубани в I в. до н.э. – III в. н.э. // Историческая этнография. Проблемы археологии и этнографии. Вып. 3. Л., 1985;
- Работы Новолабинской экспедиции // АО 1984 года. М., 1986;
- Камерные погребения в грунтовых могильниках правобережья Кубани // XIV Крупновские чтения по археологии Северного Кавказа. Тезисы докладов. Орджоникидзе, 1986;
- Погребальный комплекс II в. до н.э. у хут. Элитного Краснодарского края // Новое в археологии Северного Кавказа. М., 1986;
- Повозки эпохи бронзы из раскопок курганов у ст. Старонижестеблиевской // Древности Кубани. Краснодар, 1987;
- Меотские поселения правобережья нижнего течения р. Кубани // Античная цивилизация и варварский мир в Подонье-Приазовье (тезисы докладов к семинару). Новочеркасск, 1987;
- Меото-сарматский период // Каталог выставки «Шедевры древнего искусства Кубани». М., 1987 (в соавт.);
- Раскопки близ станицы Старонижестеблиевская // АО 1986 года. М., 1988;
- Курганы эпохи ранней бронзы в Восточном Приазовье // XV Крупновские чтения по археологии Северного Кавказа. Тезисы докладов. Махачкала, 1988;
- Могильник протомеотской культуры хутора Казазово // Меоты–предки адыгов. Майкоп, 1989;
- Раскопки курганов в Восточном Приазовье (итоги работы Калининской экспедиции 1988г.) // Первая Кубанская археологическая конференция. Тез. докл. Краснодар, 1989;
- Клад византийских монет VIII в. из г. Славянска-на-Кубани // XVI Крупновские чтения по археологии Северного Кавказа. Ставрополь, 1990;
- Клад золотых монет VIII в. из г. Славянска-на-Кубани // Кубанский краевед. Вып. 2. Краснодар, 1990;
- Клад пантикапейских монет начала III в. до н.э. из Восточного Приазовья (ст. Старонижестеблиевская) // ВДИ. № 1. 1991;
- Новые материалы из раскопок Елизаветинского могильника (итоги работы Елизаветинской экспедиции в 1989 г.) // Древности Кубани. Краснодар, 1991;

Текст каталога выставки «Кочевники на юге России». Токио, 1991 (в соавт.)
На японском языке;

Археологические памятники города Краснодара (в соавт. с Н.В. Анфимовым) // Кубанский краевед. Вып. 3. Краснодар, 1992;

Дольменная группа в верховьях р. Небуг (итоги обследования дольменов Туапсинского района в 1991 г.) // XVII Крупновские чтения по археологии Северного Кавказа. Тезисы докладов. Майкоп, 1992;

Бусы из Елизаветинского могильника (по раскопкам 1989 года) // Древности Кубани и Черноморья. Вып. 1. Краснодар, 1993;

Археологическая карта Калининского района Краснодарского края // Вторая Кубанская археологическая конференция. Тез. докл. Краснодар, 1993;

Меотский могильник III–II вв. до н.э. Елизаветинского городища (по материалам раскопок 1956–1962 гг. // XVIII Крупновские чтения по археологии Северного Кавказа. Тезисы докладов. Кисловодск, 1994;

Новые находки погребений кочевников XII–XIII вв. в Восточном Приазовье (материалы из коллекций Краснодарского историко-археологического музея-заповедника; поступления 1988, 1990 гг.) // Тезисы докладов юбилейной конференции «Проблемы археологии и истории Боспора». К 170-летию Керченского музея древностей. Керчь, 1996;

Половецкие погребения из Восточного Приазовья (в соавт. с Ю.В. Зеленским) // Историко-археологический альманах. Вып. 8. Армавир – М., 2002;

Дневники М.В. Покровского и Н.В. Анфимова 1927–1928 гг. (материалы по истории археологии Кубани) (в соавт. Е.А. Хачатуровой) // МИАК. Вып.3. 2003;

Систематизация и обработка научного архива профессора Н.В. Анфимова (в соавт. с Н.Е. Берлизовым, Ю.В. Зеленским, А.В. Пьянковым и Е.А. Хачатуровой // Интеграция науки и высшего образования в социально–культурной сфере. Вып. 2. Краснодар, 2004;

Обследование археологических памятников Усть-Лабинского района. Из дневников Н.В. Анфимова 1927–1930 гг. (в соавт. Е.А. Хачатуровой) // Материалы и исследования по археологии Кубани. Вып. 5. Краснодар, 2005;

Могильник Прочноокопского городища № 3: качество публикации археологических материалов (в соавт. с А.В. Пьянковым) // XXIV Крупновские чтения по археологии Северного Кавказа. Тезисы докладов. Нальчик, 2006;

Материалы об исследовании Семибратнего городища из архива Н.В. Анфимова (в соавт. с Е.А. Хачатуровой) // XXIV Крупновские чтения по археологии Северного Кавказа. Тезисы докладов. Нальчик, 2006. С.185–187;

Елизаветинский могильник № 1 по материалам архива Н.В. Анфимова (в соавт. с Н.Е. Берлизовым) // Материалы и исследования по археологии Северного Кавказа. Вып. 6. 2006. С.121–138;

Дневники Н.В. Анфимова 1928–1934 гг. Экскурсии в Закубанье (в соавт. с Е.А. Хачатуровой) // МИАК. Вып. 6. 2006;

О поздней группе погребений могильника Елизаветинского городища № 2 (раскопки 1978 г.) (в соавт. с А.В. Пьянковым) // XXVIII «Крупновские чтения». Материалы Международной научн. конф. М., 2014. С. 263–266;

Поздняя группа погребений могильника Елизаветинского городища № 2 (раскопки 1978 г.) (в соавт. с А.В. Пьянковым) // Вестник РУДН. Серия «Всеобщая история». 2014. № 4. С. 84–101.

Анфимов Никита Владимирович

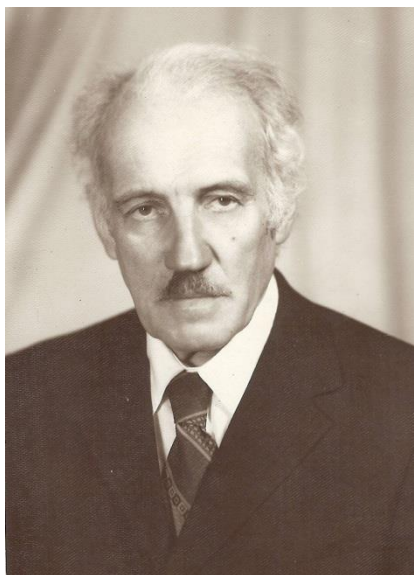

(6.08.1909 Ярошовка Харьковской губ. – 2.07.1998 Краснодар). Отец, Анфимов Владимир Яковлевич, врач-психиатр, профессор Кубанской медицинской академии. Мать, Ильенко Елена Ивановна, потомственная дворянка. В 1920г. Анфимовы из Харькова переехали в Екатеринодар¹.

В 1927 г. окончил школу второй ступени № 2 с кооперативным уклоном, где с 6-го класса увлекся археологией под влиянием учителя истории М.В. Покровского². М.В. Покровский организовал в школе историко-археологический кружок, в котором Анфимов был председателем. Вместе с М.В. Покровским и другими членами кружка (П.А. Дитлер, Д. Хайтович, В. Мороз и др.), Н.В. Анфимов участвовал практически во всех дальних экскурсиях, поездках и экспедициях³. Также

кружковцы активно работали во время строительных работ на территории меотского городища «КРЭС» по сбору массового материала и фиксации культурных напластований, доследовали разрушавшиеся погребения на Пашковском могильнике № 1, вели наблюдения на городище ст. Елизаветинской⁴ и др.

В годы учебы в мединституте (с 1927 по 1931 гг.), продолжал заниматься археологией и оставался председателем школьного историко-археологического кружка⁵. С 1928 г. Н.В. Анфимов – внештатный сотрудник Кубанского научного музея, а 1 декабря 1930 г. его принимают в штат. В 1930 г. при добыче глины в карьере, находившемся в г. Краснодаре, в конце улицы Загородней, был обнаружен меотский грунтовый могильник. На нем Н.В. Анфимов исследовал 21 погребение⁶.

В 1931 г., по окончании мединститута, был командирован на Центральные курсы музейных работников в г. Истру. В 1934 г., когда было возобновлено преподавание в вузах истории, поступил на третий курс исторического факультета Краснодарского пединститута, который закончил в 1936 г. С того же времени начинаются его самостоятельные полевые исследования по открытым листам.

Уже в 1936 г. география полевых исследований Н.В. Анфимова оказалась очень обширной. В марте 1936 г. вместе со студентами КПИ он обследовал горо-

¹ Хачатурова Е.А., Пьянков А.В. Слово об учителе // Прошлое Кубани. Из наследия Н.В. Анфимова, Краснодар, 2010. С. 4

² Анфимов Н.В. Автобиографические записки // Прошлое Кубани. Из наследия Н.В. Анфимова. Краснодар, 2010. С. 49

³ Хачатурова Е.А., Анфимов И.Н. Дневники М.В. Покровского и Н.В. Анфимова 1927-1928гг.// Материалы и исследования по археологии Кубани. Вып.3. Краснодар, 2003. С. 270

⁴ Покровский М.В. Городища и могильники Среднего Прикубанья // Труды Краснодарского государственного пединститута. Т. 4. Вып. 1. 1937. С. 6

⁵ Хачатурова Е.А. К 100-летию со дня рождения Н.В. Анфимова (6.08.1909 – 2.07.1998) // Древности Кубани. Вып. 22. Краснодар, 2010. С. 111

⁶ Анфимов Н.В. Меотский могильник на западной окраине Краснодара// Наш край. Вып. 1. Краснодар, 1960.

дище № 2 ст-цы Воронежской¹. Также в марте в г. Краснодаре доследовал 2 погребения на Краснодарском могильнике за кожзаводами (близ Афонского переката)² и произвел раскопки кургана на территории спиртоводочного завода «Первенец Кубани»³. В районе площадки строительства ТЭЦ в г. Краснодаре, на правом берегу старого русла р. Карасун, обнаружил следы средневекового селища⁴. В том же году он продолжил, начатые М.В. Покровским, раскопки раннесредневекового могильника № 1 ст-цы Пашковской⁵. В раскопках принимали участие директор Краснодарского музея Ф.В. Навозова, студент КПИ П.А. Дитлер, члены музейного краеведческого кружка. Были заложены две параллельные траншеи длиной 17 м и 19 м вдоль обрыва зароя. В ходе раскопок экспедиция исследовала 20 погребений⁶. На Тамани в августе 1936 г. произвел обследование городища на окраине ст. Курчанской⁷. В ноябре-декабре провел раскопки городища на Дубинке в г. Краснодаре. Эти раскопки стояли в плане научно-исследовательских работ Краснодарского музея и проводились на средства Азово-Черноморского бюро охраны памятников. В юго-восточной части городища на краю обрыва было заложено 3 квадрата 3х3 м.⁸

Кроме городищ правобережья Кубани, Н.В. Анфимов начинает исследование памятников в Закубанье и на территории Адыгеи. В 1935 г. им открыто Бжегокайское селище на р. Афипс, в 1,5 км от аула Новый Бжегокай и в 1938 г. – Тлюстенхабльское селище. В апреле 1936 г. в 8 км от Горячего Ключа обследовал средневековый курганный могильник, подвергшийся хищническим раскопкам⁹.

В 1936–1938 гг. Н.В. Анфимов совместно с М.В. Покровским руководил работами экспедиции Краснодарского музея на грунтовом могильнике № 2 у ст. Усть-Лабинской, открытом в 1931 г. Работы в 1937 г. проводились совместно с Государственным Эрмитажем, при участии руководителя скифской секции Эрмитажа А.П. Манцевич. Одновременно с раскопками могильника, были проведены разведочные раскопки на расположенном рядом Усть-Лабинском городище № 3. Значение проведенных в ст. Усть-Лабинской работ в том, что здесь впервые на Кубани был исследован единый комплекс памятников скифо-сарматского времени – городище с относящимся к нему грунтовым могильником, причем была

¹ Анфимов Н.В. Материалы археологических работ в ст. Воронежской Усть-Лабинский р-н, 1936г. // Научный архив КГИАМЗ. НА-125

² Анфимов Н.В. Отчет о доследовании погребений на Краснодарском могильнике за кожзаводами (близ Афонского переката) в 1936г. // Научный архив КГИАМЗ. НА-151

³ Анфимов Н.В. Материалы археологических работ на винокуренном заводе «Первенец» в г. Краснодаре, 1936г. // Научный архив КГИАМЗ. НА-126

⁴ Анфимов Н.В. Материалы археологических работ на площадке ТЭЦ г. Краснодар, 1936г. // Научный архив КГИАМЗ. НА-123

⁵ Анфимов Н.В. Отчет о раскопках могильника № 1 станицы Пашковской // Археологические исследования в РСФСР в 1936-1938 гг. М.-Л., 1941. С. 217

⁶ Анфимов Н.В. Отчет о раскопках могильника № 1 ст. Пашковской в 1936 г. // Научный архив КГИАМЗ. НА-129

⁷ Анфимов Н.В. Материалы археологических работ в ст. Курчанской, 1936г. // Научный архив КГИАМЗ. НА-121

⁸ Анфимов Н.В. Отчет о раскопках Краснодарского городища на Дубинке в 1936 г. // Архив ИИМК. Ф.2. № 236. 1936

⁹ Анфимов Н.В. Материалы археологических работ в Горячем Ключе, 1936г. // Научный архив КГИАМЗ. НА-124

установлена полная тождественность как стратиграфии, так и вещественного материала на всем протяжении существования городища и могильника¹.

За время раскопок с 1931 по 1938 г. было исследовано 179 погребений. На основании анализа инвентаря, а также обряда захоронений, Н.В. Анфимов в докладе, сделанном в 1948 г. на сессии ИИМК и Эрмитажа впервые предложил периодизацию меотской культуры выделив три периода: раннемеотский с VI по IV вв до н.э., среднемеотский III–II вв до н.э. и позднемеотский (делится на первую меото–сарматскую I–II вв. н.э. и вторую меото–сарматскую II–III вв. н.э. эпохи)². В работе «Меото-сарматский могильник у станицы Усть-Лабинской» погребения были им разделены на четыре хронологические группы: 1) погребения VI-V вв. до н.э., 2) погребения IV – начала III вв. до н.э., 3) погребения III – первой половины I вв. до н.э., 4) погребения второй половины I в. до н.э. – II в. н.э.³ Раскопки в ст. Усть-Лабинской позволили Н.В. Анфимову наметить восточную границу расселения меотских племен. Анализируя характерные формы, свойственные городищам Среднего Прикубанья (глиняные таблетки, пирамидальные грузила и др.) и обряд погребения, Н.В. Анфимов определил восточную границу распространения меотских племен по реке Лабе⁴.

Краснодарским научным музеем в 1937 г. было организовано обследование низовьев реки Кубани. Экспедицией под руководством Н.В. Анфимова были обследованы десятки памятников⁵. В их числе Семибратнее и Краснобатареиное городища, а также выявленное в ходе строительства оросительной системы Ангелинское селище близ ст. Ивановской с мощным средневековым культурным слоем. На примыкавшем к селищу могильнике Н.В. Анфимов произвел раскопки 5 склепов, датируемых XIII–XIV вв.⁶

В 1937 г. также состоялось обследование района р. Псекупс и р. Сухой Аушедз. В экспедиции, под руководством Н.В. Анфимова принимали участие сотрудники музея Ф.В. Навозова и Г.С. Лабай⁷. В августе этого же года было обследовано городище близ хут. Нововочепший и городище а. Вочепший на р. Псекупс⁸.

С 1937 г. экспедицией Краснодарского музея совместно с Краевым бюро по охране памятников, под руководством Н.В. Анфимова начаты систематические исследования Семибратнего городища, расположенного на левой террасе р. Кубани, к западу от ст-цы Варениковской (Варениковская археологическая экспедиция). В 1937 г. на городище были проведены топографические работы и сбор

¹ Анфимов Н.В. К вопросу о населении Прикубанья в скифскую эпоху // СА. XI. 1949. С. 254

² Миханкова В.А. Научная сессия ИИМК АН СССР и Государственного Эрмитажа, посвященная археологии Закавказья // КСИИМК. Вып. XXIV. 1949. С. 16–17

³ Анфимов Н.В. Меото-сарматский могильник у станицы Усть-Лабинской // МИА. № 23. 1951

⁴ Анфимов Н.В. Отчет о раскопках Усть-Лабинского могильника № 2. // Архив ИИМК. ф.2. № 190. 1937

⁵ Анфимов Н.В. Река Кубань // Археологические исследования в РСФСР 1934-1936 гг. Краткие отчеты и сведения. М., Л., 1941. С. 214

⁶ Анфимов Н.В. Материалы Ангелинского селища, Красноармейский район // Научный архив КГИАМЗ. НА-13. 1937

⁷ Анфимов Н.В. Отчет о работах по обследованию р. Псекупс и р. Сухой Аушед/ по Открытому листу № 28/186 от 7.VI.1937 // Научный архив КГИАМЗ. НА-66

⁸ Анфимов Н.В. Материалы археологических работ на городище а. Нововочепший, 1937г. // Научный архив КГИАМЗ. Н-119

подъемного материала¹. С 1938 г. начались планомерные раскопки. Раскопки велись по квадратам, грунт снимался по штыкам. В экспедиции также принимали участие приехавшие с раскопок Фанагории М.М. Кобылина и И.Б. Зеест². В результате многолетних раскопок городища, были вскрыты оборонительные сооружения северо-восточной части городища (крепостные стены, башни), жилые и общественные постройки, глинобитные печи³. Работы на городище были возобновлены после войны и продолжались до 1953 г.⁴ По итогам работ Н.В. Анфимова, Семибратнее городище было признано памятником археологии федерального значения. В 1937 г. в соавторстве с М.В. Покровским опубликовал статью «Карта древних поселений и могильников Прикубанья с IV в. до н.э. по III в. н.э.» ставшая итогом довоенных работ по выявлению и изучению бытовых и погребальных памятников меотской культуры⁵.

В 1938 г. помимо работ на Семибратнем городище, в мае Н.В. Анфимов провел исследования двух могил с «подбоем» (катакомб) у ст-цы Владимирской Лабинского района, а также осмотрел городище № 2 у ст-цы Ново-Лабинской и городища близ Армавира между Прочноокопской и Форштатом⁶. В том же году, вместе со студентом КПИ В. Смирновым, провел обследование городищ № 1 и 2 и могильника № 1 у ст-цы Ново-Джерелиевской⁷.

В августе 1939 г. Н.В. Анфимов в Белореченском районе у с. Великое обследовал средневековые курганы, разрушенные при строительстве шоссе Усть-Лабинская – Белореченская⁸. У ст-цы Марьянской обследовал место находки амфор и разрушенный при постройке МТФ колхоза «Память Ильича» курган⁹, а в ст-це Ново-Мышастовской обследовал курган, разрушенный при строительстве силосной траншеи¹⁰.

В мае-июне 1940 г. Н.В. Анфимов вместе с сотрудниками музея находился на площадке строительства Тщикского водохранилища. В районе с. Ивановского им был исследован разрушенный экскаваторами грунтовый могильник, датированный по обломкам амфор IV в. до н.э.¹¹ В том же году Н.В. Анфимов обследовал место находки бронзовых топоров и слитков меди, обнаруженных при строи-

¹ Анфимов Н.В. Новые данные к истории Азиатского Боспора (Семибратнее городище) // СА. VII. 1941. С. 258

² Анфимов Н.В. Материалы Варениковской археологической экспедиции 1938г. // Научный архив КГИАМЗ. НА-54

³ Анфимов Н.В. Раскопки Семибратнего городища // КСИИМК. Вып. 37. 1951. С. 238–244

⁴ Анфимов Н.В. Исследования Семибратнего городища // КСИИМК. Вып. 51. 1953. С. 99–111

⁵ Покровский М.В., Анфимов Н.В. Карта древних поселений и могильников Прикубанья // СА. 1937. № 4. С. 265–275;

⁶ Анфимов Н.В. Материалы археологических работ в ст. Владимирской, 1938г. // Научный архив КГИАМЗ. НА-64

⁷ Анфимов Н.В. Материалы археологических работ в ст. Ново-Джерелиевская Брюховецкого района, 1938г. // Научный архив КГИАМЗ. НА-65

⁸ Анфимов Н.В. Материалы археологических работ в с. Великое Белореченского района, 1939 // Научный архив КГИАМЗ. НА-132

⁹ Анфимов Н.В. Материалы археологических работ в ст. Марьянской 1939г. // Научный архив КГИАМЗ. НА-131

¹⁰ Анфимов Н.В. Обследование кургана в ст. Ново-Мышастовской (август 1939г.) // Научный архив КГИАМЗ. НА-146

¹¹ Анфимов Н.В. Материалы археологических работ при строительстве Тщикского водохранилища в 1940г. // Научный архив КГИАМЗ. НА-133

тельстве Курчанского канала¹. В 20 км от ст-цы Смоленской, в ущелье р. Безеп обследовал средневековую печь и местонахождение кремневых отщепов². В 1940 г. Н.В. Анфимов принял участие в Фанагорийской экспедиции ГМИИ и продолжил раскопки Семибратнего городища (Варениковская экспедиция)³.

В последние предвоенные месяцы 1941 года, Н.В. Анфимов, в качестве с.н.с. Краснодарского музея, принимал участие в работе Шапсугской экспедиции по исследованию Убинского могильника при строительстве Шапсугского водохранилища, под руководством ученого секретаря Краевого бюро по охране памятников старины Н.Н. Анфимовой⁴. На Убинском могильнике было вскрыто 300 погребений X–XIV вв. Рядом с могильником были обнаружены два селища – Убинское № 1 и № 2, что в комплексе является интереснейшим памятником адыгской средневековой культуры.

В период оккупации Краснодара с августа 1942 по февраль 1943 гг. Н.В. Анфимов находился в Ереване. Здесь, при поддержке эвакуированных из Ленинграда Б.Б. Пиотровского и директора Эрмитажа, академика И.А. Орбели, Н.В. Анфимов устроился на работу старшим научным сотрудником в Государственный исторический музей АН Армянской ССР⁵.

Уже осенью 1943 г., после освобождения Кубани, Н.В. Анфимов возобновил археологические исследования и провел раскопки на IV Усть-Лабинском могильнике⁶. В октябре 1943 г. был командирован в г. Темрюк для восстановления музея. Тогда же осмотрел Кепы и Фанагорию, для определения состояния античных городищ.

С 1944 г. Н.В. Анфимов проводит рекогносцировочные разведки по среднему течению р. Кубани. Экспедиция Краснодарского краевого историко-краеведческого музея, под его руководством, исследовала меотские городища у ст-цы Тбилисской и Тбилисский могильник № 1, городища у ст-ц Ладожской, Геймановской, хут. Зубовского и хут. Зиссермана⁷. В 1945 г. экспедиция Краснодарского музея провела разведки и раскопки меотских могильников у ст-ц Ладожской и Казанской, городищ № 11 и № 12 у ст-цы Тбилисской и городищ № 1–4 у ст-цы Казанской⁸.

В 1946 г. экспедиция под руководством Н.В. Анфимова обследовала территорию от ст-цы Ладожской до Армавира, проведя разведки и раскопки грунтовых могильников и городищ у ст-ц Казанской, Ладожской, Темижбекской, Кавказской, № 3 ст-цы Прочноокопской, Армавирского городища близ совхоза № 33,

¹ Анфимов Н.В. Отчет о поездке на строительство Курчанского канала (Темрюкский район, 19.06.1940) // Научный архив КГИАМЗ. НА-135

² Анфимов Н.В. Материалы археологических работ в ст. Смоленской, 1940г. // Научный архив КГИАМЗ. НА-137

³ Анфимов Н.В. Отчет о полевой работе в 1940 году // Научный архив КГИАМЗ. НА-139

⁴ Хачатурова Е.А. К истории исследования Убинского могильника в контексте истории Кубани (14.04.41-24.06.41 гг.) // Пятая Кубанская археологическая конференция. Материалы конференции. Краснодар, 2009. С. 399

⁵ Анфимов Н.В. Автобиографические записки // Прошлое Кубани. Из наследия Н.В. Анфимова. Краснодар, 2010. С. 54

⁶ Канторович А.Р., Эрлих В.Р. Бронзолитнейное искусство из курганов Адыгеи. М, 2006. С. 10

⁷ Анфимов Н.В. Отчет об археологических исследованиях, проведенных в 1944 г. в Тбилисском и Ладожском районах Краснодарского края. // Архив ИА РАН. 1945. Ф-1. Р-1. № 5

⁸ Анфимов Н.В. Отчет об археологических исследованиях в Ладожском и Кропоткинском районах Краснодарского края в 1945г. // Архив ИА РАН. 1946. Ф-1. Р-1. № 36

селища у хут. Воровского. Работы выявили на ряде городищ, часть которых ранее не была известна, наличие слоев VI-V вв. до н.э., позволившие удревнить время возникновения меотских городищ¹. Экспедицией также было осмотрено место находки каменной плиты с надписью у совхоза Джемете Анапского района².

В 1947 г. Н.В. Анфимов вел раскопки античного городища Тирамба и сопутствующего могильника в пос. Пересыпь и городища Патрей на Тамани. В Анапе, на городище Горгиппия, при осмотре места строительства новой гостиницы был обнаружен мраморный пьедестал статуи с древнегреческой надписью³. В этом же сезоне по Средней Кубани он провел раскопки на городище и грунтовом могильнике у ст-цы Ново-Лабинской, обследовал городища № 2 и 3 у ст-цы Тенгинской, № 1 и 2 у ст-цы Степной и № 1 и 2 у ст-цы Ново-Джерелиевской, провел рекогносцировочные работы на р. Лабе и у пос. Псебай, выявившие новые городища. Был также исследован грунтовый могильник у ст. Новодмитриевской в Северском районе⁴.

В 1948 г. провел разведки в Усть-Лабинском и Приморско-Ахтарском районах. Были обследованы городища Черниевский редант, Черный редант, городище и грунтовый могильник Черепяный редант, городище ст-цы Воронежской и курганный могильник у ст-цы Пластуновской в Динском районе⁵.

Разведки 1949 и 1950 годов охватили огромные территории Краснодарского края и Адыгеи. Изыскания проходили по берегам р. Уруп, по маршруту станиц Советская – Бесскорбная – Попутная – Отрадная и позволили выявить ряд меотских городищ. Также были проведены разведки в долине р. Куксы (правый приток Лабы) и на правом берегу р. Кубани между станицами Казанской и Елизаветинской, где были доследованы обнажившиеся погребения в курганных и грунтовых могильниках в станицах Воронежской, Владимирской, Казанской, Ладожской, Усть-Лабинской, Пашковской и в г. Краснодаре⁶. В ходе разведок был также обследован курганный могильник у хут. Зеленского, Урупские городища, городище и курганный могильник у ст-цы Бесскорбной, осмотрено Елизаветинское городище, курганные могильники у ст-цы Попутной, селище у ст. Отрадной, Уляпский курганный могильник, средневековый склеп и некрополь в Мощевой Балке и железоплавильные горны в долине р. Малая Лаба⁷.

С 1949 г. Н.В. Анфимов, во главе совместной экспедиции Краснодарского пединститута и Краснодарского историко-краеведческого музея, возобновил исследования Семибратнего городища, начатые им в 1938 году⁸. Раскопки Варени-

¹ Анфимов Н.В. К вопросу о населении Прикубанья в скифскую эпоху // СА. XI. 1949. С. 242

² Анфимов Н.В. Отчет об археологических работах в Краснодарском крае в 1946г. // Архив ИА РАН. 1947. Ф-1. Р-1. № 94

³ Болтунова А.И. Надпись под статуей из Горгиппии // СА. Вып. XXVIII. 1958. С. 110

⁴ Анфимов Н.В. Отчет об археологических исследованиях в Краснодарском крае в 1947г. // Архив ИА РАН. 1948. Ф-1. Р-1. № 177

⁵ Анфимов Н.В. Отчет об археологических работах, произведенных Краснодарским историко-краеведческим музеем в 1948 г. // Архив ИА РАН. 1949. Ф-1. Р-1. № 244

⁶ Анфимов Н.В. Новые материалы по меото-сарматской культуре Прикубанья // КСИИМК. Вып. 46. 1952.

⁷ Анфимов Н.В. Отчет об археологических разведках на Кубани, проведенных Краснодарским музеем в 1949 и 1950 гг. // Архив ИА РАН. 1951. Ф-1. Р-1. № 485

⁸ Анфимов Н.В. Отчет о раскопках Семибратнего городища в 1949 г. // Архив ИА РАН. 1950. Ф-1. Р-1. № 377

ковской экспедиции на городище проводились также в 1950 г.¹ и в 1951 г.² и дали хронологию слоев от VI в. до н.э. по I в. н.э.³ Экспедиция 1952 года (Восточно-Синдская) продолжила раскопки Семибратнего городища⁴. Исследовались оборонительные сооружения (раскоп Е) и территория перед фасадом здания (раскоп А)⁵. Разведки охватили левую террасу старого черноморского русла реки Кубани и Кизилташского лимана от с. Джигинского до совхоза им. Молотова (аул Суворово-Черкесский). Выявлены селище в 2 км к юго-западу от села Джигинского IV - II вв. до н.э., селище при впадении р. Уташ в черноморское русло Кубани и поселение II – начала I вв. до н.э. у ст-цы Благовещенской в Анапском районе, проведено обследование Раевского городища⁶.

В 1952–1953 гг. разведками, проводившимися Краснодарским краевым историко-краеведческим музеем было охвачено среднее течение Кубани до станицы Тбилисской и левобережье Кубани восточнее г. Армавира, Успенский район, а также Анапский и Новороссийский районы⁷. Кроме Семибратнего, были также обследованы меотские городища у с. Маламино, с. Успенское, хутора им. Ленина, грунтовые могильники в районе Краснодара, ст-цы Пашковской, хут. Новопеховский, могильник на Султанской горе, половецкие каменные бабы в районе ст-цы Ловлинской⁸.

В 1952–1955 гг. Н.В. Анфимов работал в составе Таманской экспедиции ИА АН СССР Б.А. Рыбакова, руководя отрядом, и в Синдской экспедиции В.Д. Блаватского.

В 1954 г. возглавил крупную совместную экспедицию нескольких научных учреждений. Кубанская (по другим источникам - Адыгейская⁹) археологическая экспедиция Краснодарского краевого историко-краеведческого музея, Краснодарского пединститута, Адыгейского областного музея, Адыгейского НИИЯЛИ и Кабардинского НИИ провела обширные разведки на территории Адыгеи, Кубани и Западного Предкавказья. Всего было обследовано 30 памятников: Семибратнее городище, Ярославское городище и грунтовый могильник, Кужорское, Асоколаевское и Новопочасовское городища, селище у аула Начерзий, селище и курганный могильник у хут. Слепого, курганные могильники у хут. Ильич и в долине реки Уруп¹⁰. Обследованы меотские городища по течению небольших рек – Марты, Нового Пчаса, Псекупса, Дыша. В ст-це Удобной местными школьниками были переданы находки бронзовых предметов из разрушенных курганов¹¹. В районе

¹ Анфимов Н.В. Отчет о раскопках Семибратнего городища в 1950 г. // Архив ИА РАН. 1951. Ф-1. Р-1. № 486

² Анфимов Н.В. Отчет о раскопках Семибратнего городища в 1951 г. // Архив ИА РАН. 1952. Ф-1. Р-1. № 622

³ Анфимов Н.В. Раскопки Семибратнего городища // КСИИМК. Вып. XXXVII. 1951. С. 238

⁴ Анфимов Н.В. Исследования Семибратнего городища // КСИИМК. Вып. 51. 1953. С. 99-111

⁵ Лисицына Н.К. Археологические исследования в РСФСР в 1952 г. // КСИИМК. 58. 1955. С. 150

⁶ Анфимов Н.В. Отчет о работе Восточно-Синдской экспедиции 1952 г. // Архив ИА РАН. 1953. Ф-1. Р-1. № 730

⁷ Анфимов Н.В. Отчет об археологических работах, проведенных Краснодарским краевым историко-краеведческим музеем в 1952-1953 гг. // Архив ИА РАН. 1954. Ф-1. Р-1. № 817

⁸ Анфимов Н.В. Археологические разведки по среднему Прикубанью // КСИИМК. 58. 1955.

⁹ Анфимов Н.В. Племена Прикубанья в сарматское время // СА. XXVIII. 1958. С. 71

¹⁰ Анфимов Н.В. Могильники сарматского времени в долине реки Урупа (по материалам экспедиции 1954г.) // КСИИМК. Вып. 65. 1956. С. 88-93

¹¹ Анфимов Н.В. Находки предметов эпохи поздней бронзы близ станицы Удобной // СА. № 4. 1957. С. 155

ст-цы Даховской, кроме курганных групп, были также обследованы дольмены. На некоторых грунтовых могильниках были проведены небольшие раскопки (в Краснодаре на ул. Тельмана (Почтовой) и в ст. Усть-Лабинской)¹.

В середине 1950-х гг. Н.В. Анфимов исследует археологические памятники Черноморского побережья Кавказа. В 1955 г. было организовано три самостоятельных экспедиции: «Восточно-Синдская» Краснодарского краевого историко-краеведческого музея и пединститута, «Адыгейская» Адыгейского областного музея и Адыгейского НИИЯЛИ и «Туапсинская» Туапсинского краеведческого музея, под общим руководством Н.В. Анфимова. Были продолжены работы на Семибратнем городище, обследовано Гатлукаевское I и II городища и курганный могильник, меотские городища у ст-ц Пашковской и Усть-Лабинской, средневековые курганные могильники в с. Куйбышевка и Красное².

В 1956 гг. силами Туапсинского и Сочинского краеведческих музеев, с участием студентов Краснодарского пединститута, под руководством Н.В. Анфимова работала Черноморская экспедиция состоявшая из двух отрядов. Туапсинский отряд обследовал городище, курганный и грунтовый могильники, а также крепость «Дузу-Кале» в пос. Новомихайловском и средневековый могильник у с. Тенгинка. Сочинский отряд исследовал Ачипсинскую крепость и дольмены у пос. Красная Поляна, грунтовые могильники Пляхо, Сопино, в Адлере, христианский храм у с. Липники, Ахштырскую и Нижне-Шиловскую стоянки³. Исследование Н.В. Анфимовым Нижне-Шиловской стоянки знаменовало собой возобновление, после многолетнего перерыва, изучения памятников неолита Черноморского побережья (в пределах Краснодарского края)⁴. На сельхозугодиях совхоза «Южные культуры» был раскопан раннесредневековый могильник. За сезон 1956 г. было вскрыто около десятка погребений, среди которых выделялись мужское погребение в гробнице из черепицы, перекрытой двумя орнаментированными плитами и погребение женщины, в котором обнаружены серебряные кольца с тремя полыми бусинами с филигранным поясом, две фигурки павлиновидных птиц на стерженьках, бронзовые бубенчики и т. д.⁵

В 1957 г. Черноморская археологическая экспедиция Сочинского краеведческого музея под руководством Н.В. Анфимова провела разведки на территории Лазаревского, Адлерского и Центрального районов обследовав курганные могильники у с. Абазинка, аула Красноалександровского, крепости Мамай-Кале, Волконка, Хоста, у с. Воронцовка, селище у с. Красновойское⁶. Н.В. Анфимов дал описание средневековых крепостей: Ачипсинской, Мамай-Кале, храмов на горе Сахарная Головка и совхозах «Южные культуры» и «Россия»⁷.

¹ Анфимов Н.В. Отчет об археологических исследованиях на Кубани в 1954 г. // Архив ИА РАН. 1955. Ф-1. Р-1. № 961

² Анфимов Н.В. Отчет об археологических исследованиях на Кубани за 1955г. // Архив ИА РАН. 1956. Ф-1. Р-1. № 1094

³ Анфимов Н.В. В. Отчет о работе Черноморской археологической экспедиции 1956 г. // Архив ИА РАН. 1957. Ф-1. Р-1. № 1385

⁴ Марковин В.И., Мунчаев Р.М. О двух типах каменных орудий Северного Кавказа // КСИА. Вып. 84. 1961. С. 20

⁵ Воронов Ю.Н. Древности Сочи и его окрестностей. Краснодар, 1979. С. 94

⁶ Анфимов Н.В. Отчет о работах Черноморской археологической экспедиции за 1957 г. // Архив ИА РАН. 1958. Ф-1. Р-1. № 1675

⁷ Василенко Д.Э., Медведь А.Н. Ачипсинская крепость: проекты охранных зон, реставрации, музеефикации // Древности Кубани. Вып. 22. Краснодар, 2010. С. 45

В 1958 г. провел работы на территории Адыгеи и в Туапсинском районе. Начаты исследования Николаевского и Тахтамукаевского могильников и городища¹. В 1959–1960 гг. Адыгейская археологическая экспедиция под его руководством продолжила исследования Николаевского, Тахтамукаевского могильников, а также городища а. Шенджий VIII в. до н.э. – V в.н.э.² В 1963 г. проведены раскопки на Николаевском могильнике и Красногвардейском могильнике № 3³.

В 1964 г. экспедицией Краснодарского музея исследован курган эпохи бронзы в г. Краснодаре на месте строительства кинотеатра «Аврора».

В 1965 г. вместе с краеведом М.Н. Ложкиным провел исследования в Отрадненском, Кавказском и Усть-Лабинском районах. Были обследованы Кавказское городище № 6, Темижбекские 1-3 городища, поселение Заслонка, христианский храм в урочище «Первое окно», грунтовый могильник у хут. Кубанского⁴. Раскопки Николаевского и Кубанского могильников, позволили выделить ранний этап развития меотской культуры периода перехода от бронзового к раннежелезному веку («протомеотский»).

В 1966–1967 гг. провел раскопки на Елизаветинском могильнике № 2 (исследовано 136 погребений). В конце 1960 – начале 1970-х годов провел исследования памятников правобережья Кубани и Закубанья в зоне строительства Краснодарского водохранилища, курганных могильников в Тимашевском районе. В 1971 г. проведены раскопки кургана в ст-це Роговской⁵.

В 1954 г. защитил кандидатскую диссертацию: «Основные этапы развития культуры меото–сарматских племен Прикубанья». В 1955 г. уволился из Краснодарского краеведческого музея и перешел на преподавательскую работу в Краснодарский пединститут. В 1957 г. получил звание доцента. В 1968 г. избран заведующим кафедрой всеобщей истории, в 1972 г. утвержден в ученом звании профессора. В 1981 г. Никита Владимирович вышел на пенсию, проработав в общей сложности 44 года в Краснодарском пединституте, затем Кубанском государственном университете. Научное наследие Н.В. Анфимова – более 100 опубликованных работ и 284 папки его архива.

В 1993 г. за большой вклад в изучение адыгейского народа Н.В. Анфимов был удостоен звания «Заслуженный деятель науки Республики Адыгея». В 1994 г. удостоен звания почетного гражданина города Краснодара⁶.

Монографии:

Путешествие по родному краю (в соавт. с Ф.В. Навозовой). Краснодар, 1948. – 85 с.;

Древние поселения Прикубанья. Краснодар, 1953. – 79 с.;

Из прошлого Кубани. Краснодар, 1958. – 92 с.;

¹ Анфимов Н.В. Отчет об археологических работах в Краснодарском крае в 1958 г. // Архив ИА РАН. 1964. Ф-1. Р-1. № 2795

² Анфимов Н.В. Адыгейская археологическая экспедиция 1959 – 1960 гг. // Архив ИА РАН. 1964. Ф-1. Р-1. № 2796

³ Анфимов Н.В. Отчет о раскопках Николаевского могильника в 1963 г. // Архив ИА РАН. 1965. Ф-1. Р-1. № 2988

⁴ Анфимов Н.В., Ложкин М.Н. Отчет об археологических работах в Краснодарском крае в 1965 г. // Архив ИА РАН. 1966. Ф-1. Р-1. № 3174

⁵ Анфимов Н.В. Раскопки на Кубани // АО за 1971 год. М., 1972. С. 142

⁶ Хачатурова Е.А. Никите Владимировичу Анфимову – 85 лет // Древности Кубани: Материалы семинара, посвященного 85-летию Н.В. Анфимова. Краснодар, 1997. С.6

- Курганы рассказывают... Краснодар, 1972. – 96 с.;
- Наш край на уроках истории. Пособие для учителей (в соавт. с И.В. Жерноклев, В.А. Кусый и Н.Ф. Юркин). Краснодар, 1972. – 118 с.
- История родного края (в соавт. с В.А. Кусый, Н.Ф. Юркин). Краснодар, 1976. – 48 с.;
- Древнее золото Кубани. Краснодар, 1987. – 232 с.
- История Адыгеи (с древнейших времен до конца XIX века). Пособие для учителей истории 8-9 классов (в соавт. с Б.М. Джимовым и Р.Х. Емтыль). Майкоп, 1993. – 213 с.

Основные статьи:

- Карта древних поселений и могильников Прикубанья (в соавт. с М.В. Покровским) // СА. № 4. 1937. С. 265–275;
- Новые данные к истории Азиатского Боспора (Семибратнее городище) // СА. № 7. 1941. С. 258;
- Река Кубань // Археологические исследования в РСФСР 1934-1936 гг. Краткие отчеты и сведения. М., Л., 1941. С. 214;
- Земляные склепы сарматского времени в грунтовых могильниках Прикубанья // КСИИМК. Вып. 16. 1947. С. 148;
- Городище восточной окраины Боспорского государства (Материалы к археологической карте Краснодарского края) // Историко-археологический сборник научно-исследовательского института краеведения и музейной работы. М, 1948;
- К вопросу о населении Прикубанья в скифскую эпоху // СА. № 11. 1949;
- Хронология грунтовых могильников Прикубанья сарматского времени. Доклад на научной сессии ИИМК АН СССР и Государственного Эрмитажа, посвященная археологии Закавказья // КСИИМК. Вып. 24. 1949. С.16;
- Клад пантикапейских монет из станицы Старо-Ниже-Стеблиевской // КСИИМК. Вып. 24. 1949. С.64–66;
- Меотские поселения Восточного Приазовья (Сообщения о новых материалах) // КСИИМК. Вып. 34. 1950. С. 85–96;
- Земледелие у меото-сарматских племен Прикубанья // МИА. № 23. 1951;
- Меото-сарматский могильник у ст. Усть-Лабинской // МИА. № 23. 1951;
- Синопские остродонные амфоры эллинистической эпохи в Прикубанье // ВДИ. № 1. 1951. С.110;
- Краснодарский историко-краеведческий музей (археологические работы музея) // ВДИ. № 3. 1951;
- Раскопки Семибратнего городища // КСИИМК. Вып. 37. 1951. С. 238–244;
- К вопросу о внутренней торговле Прикубанья с Фанагорией (По поводу одноименной статьи И.Б. Зеест) // ВДИ. № 4. 1952. С.84;
- Новые материалы по меото-сарматской культуре Прикубанья // КСИИМК. Вып. 46. 1952. С. 72–85;
- Позднесарматское погребение из Прикубанья // Археология и история Боспора. 1. Симферополь, 1952. С. 205;
- Средневековые амфоры с нефтью с Таманского полуострова // КСИИМК. Вып. 49. 1953. С.151–154;
- Исследования Семибратнего городища // КСИИМК. Вып. 51. 1953;
- Раскопки на Таманском полуострове // Альманах «Кубань». № 15. Краснодар, 1954;

- Глиняные курильницы сарматского времени с Северного Кавказа // КСИИМК. Вып. 58. 1955. С. 31–34;
- Археологические разведки по среднему Прикубанью // КСИИМК. Вып. 60. 1955. С. 45–53;
- Семибратнее городище // БСЭ (2-е изд.). Т.38. 1955;
- Могильники сарматского времени в долине реки Урупа (по материалам экспедиции 1954 г.) // КСИИМК. Вып. 65. 1956. С. 88–93;
- Древнейшее прошлое адыгейского народа (в соавт. с Е.С. Зевакиным) // Очерки истории Адыгеи. Т.1. Майкоп, 1957. С.13;
- Находки предметов эпохи поздней бронзы близ станицы Удобной // СА. № 4. 1957. С. 155–157;
- Племена Прикубанья в сарматское время // СА. Т. XXVIII. 1958. С. 62–71;
- Меотский могильник на западной окраине Краснодара // Наш край (Материалы по изучению Краснодарского края). Вып. 1. Краснодар, 1960;
- М.В. Покровский // СА. № 4. 1961. С. 297–298;
- Протомеотский могильник у с. Николаевского // СМАА. Т.2. 1961. С. 103;
- Тахтамукаевский могильник // СМАА. Т.2. 1961. С.188;
- К вопросу о происхождении адыгов // Научная сессия Северо-Кавказского совета по гуманитарным наукам. Тезисы докладов. Ростов-на-Дону, 1962. С.140;
- Елизаветинское городище // Советская историческая энциклопедия. Т.V.1962;
- Новые материалы по эпохе раннего железа Северо-Западного Кавказа // Материалы конференции КГПИ по итогам научно-исследовательской работы за 1962 г. Общественные науки. Краснодар, 1963. С.103;
- Синдика в VI-IV вв. до н.э. // Труды КГПИ. Вып. 33. Краснодар, 1963. С.181;
- Меоты и их взаимоотношения с Боспором в эпоху Спартокидов // Конференция по изучению проблем античности. Тезисы докладов. Л., 1964. С.3;
- Кинжалы кабардино-пятигорского типа из Прикубанья // МИА. № 130. 1965;
- Скотоводство на Северо-Западном Кавказе в эпоху раннего железа // Материалы сессии, посвященной итогам археологических и этнографических исследований 1964 г. в СССР. Баку, 1965. С.92;
- Денежное обращение на Елизаветинском городище – эмпории Боспора на Средней Кубани // ВДИ. № 2. 1966. С.157;
- Комплекс бронзовых предметов из кургана близ ст. Темижбекской // Культура античного мира. М., 1966. С.19;
- Некоторые вопросы изучения меотской культуры (по материалам раскопок 1964-1965 гг.) // Пленум ИА АН СССР 1966г. Секция «Ранний железный век». Тез. докл. Ч.1. М., 1966. С. 1–3;
- Автореферат статьи «Денежное обращение на Елизаветинском городище – эмпории Боспора на Средней Кубани» // Bibliotheca Classica Orientalis. Heft. 5. Berlin, 1968;
- Роль полевой практики по археологии в профессиональной подготовке учителей истории // Тезисы научно-теоретической конференции «профессионально-педагогическая направленность учебно-воспитательной работы в педагогическом институте». Краснодар, 1966;
- Сложение меотской культуры и связи ее со степными культурами Северного Причерноморья // Конференция по вопросам скифо-сарматской археологии. Тез. докл. М., 1966. С. 40–42;

- Использование краеведческого материала на уроках истории в V классе // Методический сборник. Краснодар, 1966;
- Исследование памятников раннего железного века на Кубани // АО 1966 года. М., 1967. С.71–73;
- Меоты и их взаимоотношения с Боспором в эпоху Спартокидов // Античное общество. М., 1967. С.127–131;
- Скотоводство у синдо-меотских племен Прикубанья // Научные труды КГПИ. Вып. 103. Краснодар, 1969. С. 3–17;
- Автореферат статьи «Комплекс бронзовых предметов из кургана близ ст. Темижбекской» // *Bibliotheca Classica Orientalis*. Heft. 1. Berlin, 1969;
- Основные этапы развития меотской культуры эпохи раннего железа на Северо-Западном Кавказе // *Actes du VII-e Congres International des sciences prehistoriques et protohistoriques*. Prague. 21-27 aout 1966. T.2. Prague, 1971. P. 865;
- Сложение меотской культуры и связи ее со степными культурами Северного Причерноморья // МИА. № 177. 1971. С. 170–177;
- Kubans gold // *Soviet Land*. August. № 6. 1971;
- Археологические памятники нижнего течения рек Марта, Пчаса и Псекупса (По материалам экспедиции АНИИ 1954 и 1955 гг.) // СМАА. Т.3. 1972. С. 99;
- Древнее золото Кубани // Альманах «Кубань». № 3. 1972;
- К вопросу о «зверином» стиле у меотов // 3-я Всесоюзная конференция по вопросам скифо-сарматской археологии. Тез. докл. М., 1972. С.14;
- Курганы с ямными захоронениями в степной полосе Прикубанья (На раскопках 1970–1971 гг.) // 15-я науч. конф. ИА АН УССР. Тез. докл. Одесса, 1972;
- Раскопки курганов эпохи раннего металла близ станции Роговской (Краснодарский край) // Тезисы докладов на секциях, посвященных итогам полевых исследований 1971 г. Археологические секции. М., 1972. С. 51;
- Раскопки на Кубани // АО 1971 года. М., 1972. С. 140–142;
- Керамическое производство у меотов и античное влияние // Античные города Северного Причерноморья и варварский мир. Тез. докл. науч. конф. Л., 1973;
- Раскопки на правом берегу р. Кубань // АО 1972 года, М., 1973. С. 109–110;
- Основные проблемы в изучении меотской культуры // IV «Крупновские чтения» по археологии Кавказа. Тезисы докладов. Орджоникидзе, 1974. С. 31;
- Гончарные печи Старокорсунского второго городища // АО 1974 года. М., 1975. С. 95–96;
- К вопросу о сарматизации Прикубанья // V «Крупновские чтения» по археологии Северного Кавказа. Тезисы докладов. Махачкала, 1975. С. 49–51;
- Новый памятник древнемеотской культуры: могильник хут. Кубанского // Скифский мир. Киев, 1975. С. 35–51;
- Экономические связи Боспора с Прикубаньем в VI–II веках до н.э. // Юбилейная конф. "150 лет Одесскому археологическому музею АН УССР". Тез. докл. Киев, 1975. С. 151–154;
- Импорт бронзовой италийской посуды в Прикубанье. (II в. до н.э. - III в. н.э.) // XIV Международная конференция античников социалистических стран. Тез. докл. Ереван, 1976. С. 13–14;
- Общественный строй у меотов // VI «Крупновские чтения» по археологии Северного Кавказа. Тез. докл. М., 1976. С. 6–8;
- Религиозные верования у меотов // Сборник трудов по археологии Адыгеи. Майкоп, 1977. С. 111–128;

- Сельское хозяйство у синдов // История и культура античного мира. М., 1977;
- Вопросы этнической истории синдо-меотов // VIII «Крупновские чтения» по археологии Северного Кавказа. Тезисы докладов. Нальчик, 1978. С. 11–13;
- Импорт бронзовой италийской посуды в Прикубанье (II в. до н.э. – III в. н.э.) // Проблемы античной истории и культуры. Ереван. Т. 2. 1979. С. 232–238;
- К вопросу о восточной границе меотских племен и центре сиракского союза в Прикубанье // IX «Крупновские чтения» по археологии Северного Кавказа. Тез. докл. Элиста, 1979. С. 32;
- Общественный строй меотов // Известия Северо-Кавказского научного центра высшей школы. Общественные науки. № 1. 1979. С. 12–17;
- Зихские памятники Черноморского побережья Кавказа // Северный Кавказ в древности и в средние века. М., 1980. С. 92–113;
- Культовые сосуды в меотской керамике // X «Крупновские чтения» по археологии Северного Кавказа. Тез. докл. М., 1980. С. 30–32;
- К вопросу о восточной границе распространения меотских племен // ВАА. Майкоп, 1981. С. 60–79;
- Клад пантикапейских монет IV в. до н.э. из восточного Приазовья // Античные государства и варварский мир. Орджоникидзе, 1981. С. 132–137;
- Погребение IV в. до н.э. с р. Пхии // Известия Абхазского Института языка, литературы и истории. Сухуми. Т. 10. 1981. С. 106–109;
- Экспансия Боспора в Западном Прикубанье (к вопросу о меото-боспорских отношениях) // Культурные взаимосвязи народов Средней Азии и Кавказа с окружающим миром в древности и средневековье. Тез. докл. М., 1981. С. 12–13;
- Поселение Красногвардейское на Кубани - новый памятник кобьяковской культуры (в соавт. с Э.С. Шарафутдиновой) // СА. № 3. 1982. С. 139–148;
- Средневековые селища правобережья р. Кубани (Ставропольское плато) // XII «Крупновские чтения» по археологии Северного Кавказа. Тез. докл. М., 1982;
- Рыбный промысел у меотов // Историческая этнография: традиции и современность. Проблемы археологии и этнографии. Вып. II. Л., 1983;
- Археологические исследования в Адыгее за годы Советской власти (в соавт. с П.У. Аутлевым) // XIII «Крупновские чтения» по археологии Северного Кавказа. Тез. докл. Майкоп, 1984. С. 3–7;
- Меотские городища аулов Октябрьский и Шенджий // ВАА. Майкоп, 1984;
- Керамические клейма из поселения станицы Красноармейской (Краснодарский край) // Всесоюзная археологическая конференция "Достижения советской археологии в XI пятилетке". Тез. докл. Баку, 1985. С. 60–61;
- Тахтамукайское первое городище (По раскопкам экспедиции АНИИ 1956, 1958 и 1960 гг.) // ВАА. Майкоп, 1985. С. 92–113;
- Античное влияние в меотской керамике // Проблемы античной культуры. М., 1986. С. 125–129;
- Курганный комплекс сарматского времени из бассейна р. Кирпили // Новое в археологии Северного Кавказа. М., 1986. С. 183–190;
- Меотский могильник Пашковского 6 городища // XIV «Крупновские чтения» по археологии Северного Кавказа. Тез. докл. Орджоникидзе, 1986. С. 46;
- Елизаветинское городище как центр торговли Боспора с меотскими племенами Прикубанья // Античная цивилизация и варварский мир в Подонье-Приазовье. Тез. докл. Новочеркасск, 1987. С. 28–29;

- Терракоты Семибратнего городища (каталог) // Тайны терракоты. Краснодар, 1987. С. 177–198;
- Бронзовый кельт из аула Тауйхабль Теучежского района // В.А. Майкоп, 1988. С. 170–174;
- История народов Северного Кавказа с древнейших времен до конца XVIII в. (глава IV – в соавт. с В.Б. Виноградовым, Б.М. Керефовым и В.Г. Котович; глава V – в соавт. с В.А. Кузнецовым, А.А. Кудрявцевым и И.М. Чеченовым). М., 1988;
- Катакомбные погребения Прочноокопского могильника // Методика исследования и интерпретация археологических материалов Северного Кавказа. Орджоникидзе, 1988. С. 51–56;
- Клад пантикапейских монет из г. Славянска-на-Кубани // СА. № 4. 1988;
- Протомеотские памятники Закубанья // XV «Крупновские чтения» по археологии Северного Кавказа. Тезисы докладов. Махачкала, 1988. С. 43–44;
- Древняя и средневековая история адыгов // Адыгея. Историко-культурный очерк. Майкоп, 1989. С. 7–27;
- Народы сменили народы, лицо изменилось земли (в соавт. с В.П. Бардадымом и др.) // Кубанские рассветы. Фотокнига с текстом. Краснодар, 1989;
- Протомеотские погребения в курганах эпохи бронзы Закубанья (в соавт. с А.В. Пьянковым) // Меоты - предки адыгов. Майкоп, 1989. С. 11–26;
- Историография раннего железного века Адыгеи // XVI «Крупновские чтения» по археологии Северного Кавказа. Тез. докл. Ставрополь, 1990. С. 9–12;
- Экономические связи Гермонассы с южным побережьем Понта и бассейном Эгейского моря в VII-II вв. до н.э. // Международные отношения в бассейне Черного моря в древности и средние века (тез. докл. V областного семинара). Старочеркасская, Ростов-на-Дону, 1990;
- Адыги в древности. Некоторые спорные вопросы // XVII «Крупновские чтения» по археологии Северного Кавказа. Тезисы докладов. Майкоп, 1992;
- Археологические памятники города Краснодара (в соавт. с И.Н. Анфимовым) // Кубанский краевед. Вып. 3. Краснодар, 1992. С. 19–60;
- Меотский сосуд с мифологическими сценами // В.А. Майкоп, 1992;
- Археологические памятники станицы Ладожской // Вторая Кубанская археологическая конф. Тез. докл. Краснодар, 1993. С. 4–5;
- К вопросу о пребывании скифов в Прикубанье // XVIII «Крупновские чтения» по археологии Северного Кавказа. Тез. докл. Кисловодск, 1994. С. 35–36;
- Ранний железный век на территории края. Меоты – древние жители Кубани // Очерки истории Кубани с древнейших времен по 1920 год / Под ред. В.Н. Ратушняка. Краснодар, 1996;
- Родосский импорт в Прикубанье // Материалы по изучению историко-культурного наследия Северного Кавказа. Вып. VIII. Крупновские чтения, 1971–2006. М., Ставрополь, 2008;
- Автобиографические записки // Прошлое Кубани. Из наследия Н.В. Анфимова, Краснодар, 2010;
- Археологические исследования на Кубани за 25 лет (1920–1945гг.) / Подготовка и публикация доклада Е.А. Хачатуровой // III «Анфимовские чтения» по археологии Западного Кавказа, Краснодар, 2013.

Анфимова (Вашкова) Нина Николаевна



(24.03.1904 – 8.04.1978). Родилась в семье известного инженера-энергетика Николая Николаевича Вашкова, члена Госплана и комиссии ГОЭЛРО. В 1922–1928 гг. училась в МГУ на историко-археологическом отделении. После учебы работала в Государственном историческом музее, в 1931–1932 гг. в Московском университете, в 1934 г. в Институте новой истории. В 1934 г. вышла замуж за Н.В. Анфимова и переехала в Краснодар, где работала в Краснодарском историко-краеведческом музее и Краснодарском краевом бюро по охране памятников старины (ученый секретарь).

В 1928 г. студенткой МГУ принимала участие в археолого-топографическом обследовании Таманского полуострова и окрестностей Анапы, в ходе которого были открыты каменные надгробия с высеченными крестами у хут. Уташ. С 1937 г. экспедицией Краснодарского историко-краеведческого музея совместно с Краснодарским краевым бюро по охране памятников начаты систематические раскопки Семибратнего городища на левой террасе р. Кубани, к западу от станицы Варениковской (Варениковская археологическая экспедиция). В 1939 г. совместно с Анфимовым Н.В. проводила раскопки на городище¹. В августе 1939 г. с Н.В. Анфимовым провела обследование кургана в ст. Новомышастовской, частично разрушенного при рытье силосной ямы в колхозе им. 1 Мая². В мае-июне 1940 г. участвовала в археологической экспедиции при строительстве Тшицкого водохранилища³. С 14 апреля по 24 июня 1941 г. возглавляла Шапсугскую археологическую экспедицию по исследованию Убинского могильника. В экспедиции также принимали участие старший научный сотрудник Краснодарского историко-краеведческого музея Н.В. Анфимов, директора и сотрудники районных музеев⁴. Всего на курганном и грунтовом могильниках было исследовано 300 погребений XII – XV вв. из них 30 в урнах по обряду трупосожжения. Рядом с могильником обнаружены селища – Убинское № 1 и 2⁵.

Основные статьи:

Археолого-топографическое обследование Таманского полуострова (в соавт. с Н. Руниной) // Сборник научного археологического кружка при МГУ. Вып. 1. М., 1928.

¹ Анфимов Н.В., Анфимова-Вашкова Н.Н. Отчет о раскопках Семибратнего городища близ ст. Варениковской в 1939 году (Варениковская археологическая экспедиция Краснодарского краевого музея и Краевого бюро по охране памятников // Архив ИИМК. 1939. Ф.1. Д.144.

² Анфимов Н.В. Обследование кургана в ст. Ново-Мышастовской (август 1939г.) // Научный архив КГИАМЗ. НА-146

³ Анфимов Н.В. Материалы археологических работ при строительстве Тшицкого водохранилища в 1940г. // Научный архив КГИАМЗ. НА-133

⁴ Хачатурова Е.А. К истории исследования Убинского могильника по материалам архива Краснодарского музея-заповедника // Первые «Анфимовские чтения» по археологии Западного Кавказа. Краснодар, 2012. С.92

⁵ Монгайт А.Л. Некоторые средневековые археологические памятники Северо-Западного Кавказа // СА. 1955. Вып. XXIII. С. 332

Аптекарев Александр Зотикович

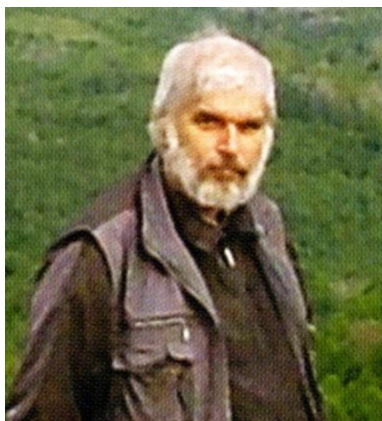

Род. 20.04.1950 г. в Краснодаре. В 1977 г. окончил исторический факультет КубГУ. В 1977–2013 гг. – с.н.с. отдела археологии, и.о. зав. археологическими фондами Краснодарского государственного историко-археологического музея-заповедника им. Е.Д. Фелицына. Научный наставник – Н.В. Анфимов. Ведет научно-исследовательскую работу по темам: «Античность на территории Кубани», «Связи племен Северо-Западного Кавказа с Боспорским царством», «Археологическая нумизматика», «Морская археология». Участник более 50 археологических экспедиций с 1971 г.¹

Руководитель нескольких археологических экспедиций. В 1980 г. в зоне Краснодарского водохранилища проводил раскопки городища № 2 хутора им. Ленина², а в 1981 г. исследует разрушающуюся часть грунтового могильника городища № 2 у хутора им. Ленина³. В Красноармейском районе проводил раскопки в зоне строительства рисовых систем «Восточная ветвь».

Автор и составитель экспозиций и выставок в КГИАМЗ в 1970–1980-х гг.: «Боспорское царство», «Керамика и бронза Кубани», «Амфоры в собрании КГИАМЗ», «Глина в руках человека», «Клады Кубани». Лектор темы «История нумизматики, фалеристики и античной археологии Кубани». В 1999–2000 гг. читал в лицее курс «Основы археологии и археологическое краеведение Кубани». В 1970-е – первой половине 1980-х гг. участвовал в организации выставок частных коллекций (в основном нумизматика), проводимых Краснодарским клубом коллекционеров.

Основные статьи:

Античный керамический импорт IV–III вв. до н.э. из Среднего Прикубанья // Конференция «Культурные взаимодействия народов Средней Азии и Кавказа с окружающим миром в древности и средневековье». М., 1981;

Раскопки могильника городища II у хутора им. Ленина // АО 1980 года. М., 1981. С.95;

К вопросу о центрах импорта керамической тары на Среднее Прикубанье во 2-й половине IV–III вв. до н.э. // XII Крупновские чтения по археологии Северного Кавказа. Тез. докл. М., 1982;

Работы в Красноармейском районе в 1982 г. // Материалы к научно-практическому семинару археологов на тему: «Итоги полевых исследований археологических памятников Краснодарского края в 1982–1983 гг. и задачи на 1984–1985 гг.». Краснодар, 1984;

¹ Стругова М.Р. Научно-исследовательская работа КГИАМЗ в 1970-е гг. // *Historia Caucasica*. Вып. 7. Краснодар, 2010. С. 46

² Аптекарев А.З. Научный отчет по раскопкам городища № 2 х. им. Ленина (открытый лист № 545) // Архив ИА РАН. Р-1. № 8786. 1980

³ Аптекарев А.З. Отчет по исследованию разрушающейся части грунтового могильника городища № 2 у х. им. Ленина (открытый лист № 33) // Архив ИА РАН. Р-1. № 8785. 1981

Клад из Упорной и новые данные о контактах культур Северного Кавказа и Центральной Европы в конце II тыс. до н.э. // XIV Крупновские чтения по археологии Северного Кавказа. Орджоникидзе, 1986 (в соавт.);

Клад бронзовых вещей из Краснодарского края // АО 1984 года. М., 1986. С. 89;

Комплекс вещей V в. до н.э. из станицы Старокорсунской // СА. № 4. 1986. С. 245–249;

Клад эпохи поздней бронзы из станицы Упорной (Краснодарский край) (в соавт. с В.И. Козенковой) // СА. № 3. 1986. С. 121–135;

Шлем-подражание из Прикубанья // Древности Кубани. (Материалы к семинару). Краснодар, 1986;

К вопросу о восточной границе Боспорского царства во второй половине IV – первой половине III в. до н.э. // Античная цивилизация и варварский мир в Подонье–Приазовье. Тез. докл. Новочеркасск, 1987;

Некоторые предварительные итоги изучения клада боспорских монет из пос. Приморского // Древности Кубани (Материалы семинара). Краснодар, 1987;

К вопросу о восточной границе Боспорского царства во второй половине IV – первой половине III в. до н.э. // Первая Кубанская археологическая конференция. Тез. докл. Краснодар, 1989.

Боспорское царство // По страницам истории Кубани. Краеведческие очерки. Краснодар, 1993;

Клад монет из поселка Приморского и некоторые вопросы денежного обращения Боспора в последней четверти IV–III вв. до н.э. // Древности Кубани и Черноморья. *Studia Pontocavcasica I*. Краснодар, 1993;

Новые монетные находки в Краснодарском крае // Тезисы докладов юбилейной конференции «Проблемы археологии и истории Боспора». К 170-летию Керченского музея древностей. Керчь, 1996;

Синдская гавань – вопросы локализации // XX Юбилейные Международные «Крупновские чтения» по археологии Северного Кавказа (тезисы докладов). Ставрополь, 1998. С.9–11;

К вопросу о северокавказских подражаниях римским денариям // Музейный вестник. Краснодар, 2001;

Пантикапейская монета третьей четверти III в. до н. э. с уникальным вариантом надчеканок // Донская археология. № 1–2. 2002;

Новый клад пантикапейских монет II в. до н. э. из Краснодарского края // Материалы и исследования по археологии Кубани. Вып. 2. Краснодар, 2002;

К вопросу о времени чеканки одной серебряной пантикапейской монеты // Древности Кубани. Вып. 19. Краснодар, 2003;

Об одном кладе боспорских монет начала III в. до н. э. и некоторые замечания о денежном обращении Боспора в этот период // Древности Кубани. Вып. 21. Краснодар, 2003;

«Синдские» монеты – проблема принадлежности остается // Боспор Киммерийский и варварский мир в период античности и средневековья. Этнические процессы. Сборник научных материалов V Боспорских чтений. Керчь, 2004;

Клад боспорских серебряных монет 2003 г. // Материалы и исследования по археологии Северного Кавказа. Вып. 4. Армавир, 2004.

Атавин Андрей Геннадьевич



(13.01.1954 Москва – 26.05.2004). Археологические исследования начал в окрестностях Москвы вскоре после окончания школы в 1973 г. В 1973-1975 гг. – сотрудник археологического отдела Музея истории и реконструкции Москвы. В 1978 г. окончил исторический факультет МГУ, где специализировался по кафедре археологии, а в 1984 г. – аспирантуру Института археологии (рук. С.А. Плетнева), где разрабатывал тему средневековой Фанагории. В ИА РАН с 1975 г. (лаборант, реставратор, ст. лаборант, м.н.с.). В 1986 г. перешел в отдел славяно-русской археологии, в 1988 г. – в отдел охранных раскопок. Научные интересы: средневековая Фанагория и

поздние кочевники юга России.

В 1979 г. участвовал в работе Фанагорийской экспедиции, а в 1981 г. – Разведочного отряда по обследованию памятников Таманского полуострова. В период с 1982 по 1985 гг. провел самостоятельные раскопки на городище Фанагория (начальник Фанагорийского средневекового отряда, зам. начальника Фанагорийской экспедиции). Проводил работы на «Береговом стратиграфическом раскопе». Раскоп был разбит с целью исследования средневековых слоев Фанагории. Общая площадь раскопа составила 200 кв.м. Были выявлены 5 строительных периодов: 1 – здание второй половины IX в. – 920-х гг.; 2 – здание VIII–IX вв.; 3 – здание VII – начала VIII вв.; 4 – пристройка VI в. к более раннему зданию и 5 – здание IV в. н.э.¹ В 1989 г. – начальник раскопа в Фанагорийской экспедиции ИА РАН под рук. А.А. Завойкина на раскопе «Берег». В 1988 г. принимал участие в работе По-нурского отряда Северо-Кавказской экспедиции Института археологии АН СССР.

Был членом жюри секции археологии в юношеских конференциях. Ниписал около 10 статей в «Энциклопедический словарь юного археолога»².

Основные статьи:

Простейший полевой зонд для археологических разведок (в соавт. с А.К. Станюковичем) // СА. № 4. 1975. С. 280–282;

Применение метода электромагнитной индикации в археологических разведках и раскопках (в соавт с А.К. Станюковичем, О.М. Даниловой, Ю.Г. Кулешовым) // Региональная геология некоторых районов СССР. Вып. 2. Материалы студенческой конференции МГУ. М., 1977. С. 151–155;

Некоторые особенности захоронений чучел коней в кочевнических погребениях X–XIV вв. // СА. № 1. 1984. С. 134–143;

¹ Атавин А.Г. Отчет о работе средневекового отряда в Фанагории // Архив ИА РАН. 1982. Р-1. № 8980; Он же: Отчет о работе средневекового Фанагорийского отряда // Архив ИА РАН. 1983. Р-1. № 10326; Он же: Отчет о работе средневекового Фанагорийского отряда // Архив ИА РАН. 1984. Р-1. № 10320; Он же: Отчет о работе средневекового Фанагорийского отряда // Архив ИА РАН. Р-1. 1985.

² Паромов Я.М. Памяти Андрея Геннадьевича Атавина // РА. № 1. 2006. С. 188–190

- Работы средневекового отряда в Фанагории // АО 1982 года. М., 1984. С. 107–108;
- Раскопки в Фанагории // АО 1984 года. М., 1986. С. 90–91;
- Средневековые погребения из Фанагории // СА. № 1. 1986. С. 262–266;
- Влияние природных факторов на жизнь древнего города Фанагории на Таманском полуострове (в соавт. с А.С. Голенцовым) // Человек и Природа. 1987. № 2. С. 78–84;
- Влияние природных факторов на жизнь поселений Таманского полуострова (на примере Фанагории) // Методы естественных наук в археологии. М., 1987. С. 29–35;
- Работы Фанагорийского отряда // АО 1985 года. М., 1987. С. 126;
- Средневековая Фанагория и ее место среди одновременных памятников Северного Причерноморья // Славяне и их соседи. Место взаимных влияний в процессе общественного и культурного развития. Эпоха феодализма. М., 1988. С. 21–23;
- Болгарское погребение с золотым поясным набором из Нижнего Прикубанья (в соавт. с Я.М. Паромовым) // Древности Северного Кавказа и Причерноморья. М., 1991. С. 151–155;
- Лощеная керамика средневековой Фанагории // Боспорский сборник. Вып. 1. М., 1991. С. 173–211;
- Краснолаковая керамика IV-VI вв. н.э. из Фанагории // Боспорский сборник. Вып. 2. М., 1993. С. 149–171;
- Информационно-поисковая система «Номад» (кочевники южнорусских степей) // Археология и история юго-востока Древней Руси. Материалы научн. конф. Воронеж, 1993. С. 94–96;
- Древности нашего Отечества. Новые археологические открытия (колл. авторов) // Археологический бюллетень. № 1(17). М., 1994. С. 5–16;
- Погребения VII – начала VIII вв. из Восточного Приазовья // Культуры евразийских степей второй половины I тысячелетия н.э. Самара, 1996. С. 208–264;
- Средневековые кочевнические погребения с чучелами коней на Таманском полуострове // Средневековые древности евразийских степей. Археология восточноевропейской лесостепи. Вып. 15. Воронеж, 2001. С. 162–166;
- Что такое хазарский погребальный обряд? (проблемы материала, археологического анализа и интерпретации) (в соавт. с Г.Е. Афанасьевым) // Хазары. Второй международный colloquium. Тезисы докладов. М., 2002. С. 14–16;
- Средневековые монеты из Фанагории (в соавт. с В.Н. Чхаидзе) // Одиннадцатая Всероссийская нумизматическая конференция. Тез. докл. СПб., 2003. С. 53–54;
- Погребения VII – начала VIII вв. из Восточного Приазовья // Древности юга России: Памяти А.Г. Атавина. М., 2008. С. 28–70
- Историография средневековой Фанагории // Древности Боспора. Вып. 13. М., 2009.

Аутлев Пшимаф Улагаевич



(5.03.1927 а. Хакуринохабль – 14.11.1991 Майкоп). В 1946 г. окончил Адыгейский учительский институт, а затем экстерном в 1948 г. Ростовский университет. В 1948–1957 гг. работал учителем истории в а. Мамхег и директором школы в а. Уляп. После окончания аспирантуры АН Грузинской ССР в 1960 г. стал работать научным сотрудником сектора археологии Адыгейского НИИЯ-ЛИ, а затем, до 1991 г. заведующим сектором¹. К.и.н. (1963).

Первый археолог-палеолитовед Адыгеи. Открыл более 80 памятников палеолита Северо-Западного Кавказа. В 1961 г. Адыгейская археологическая экспедиция под его руководством исследует и шурфует ряд местонахождений в Псебайском и Ярославском районах: Губс, Псефир, Попова Балка, Гумрай, Приюк, стоянка Гурмыха и др., на которых выявлены слои от палеолита до средневековья². В 1962 г. совместно с П.А. Дитлером провел разведки и шурфовки на Урупском, Синюховском, Гиреевском, Ильском местонахождениях, исследованы пещерные стоянки Губский навес, Двойная пещера, Лубочный навес, исследованы погребения в Губских навесах, изображения отпечатков руг в Борисовском ущелье на левом берегу р. Губс³. В 1963 г. исследовал Губские навесы № 1 и № 7⁴. В 1964 г. – Монашескую стоянку, погребение с каменными конструкциями Богатырская Поляна⁵. В 1965 г. руководил совместной экспедицией Адыгейского НИИ и ЛГУ⁶. В 1966 г. исследования продолжены в Лабинском и Майкопском районах: заложены шурфы на Среднехаджохском и Верхнебалковском поселениях, Даховской стоянке, исследуются наскальные изображения Уруштен⁷. В 1967 г. исследует поселение Новосвободное I⁸. В верховьях р. Пшехи в Апшеронском районе открыл Тугупскую стоянку открытого типа, в культурном слое которой обнаружены ножевидные пластины, резцы и скребки⁹.

¹ Современное кавказоведение: Справочник персоналий. Ростов-на-Дону, 1997

² Аутлев П.У. Отчет об археологических разведках, проведенных Адыгейским научно-исследовательским институтом с 5 по 25 июля 1961 г. в Ярославском и Псебайском районах Краснодарского края // Архив ИА РАН. 1962. Р-1. Ф-1. № 2234

³ Аутлев П.У., Дитлер П.А. Отчет об археологических экспедициях, проведенных Адыгейским научно-исследовательским институтом в 1962 г. // Архив ИА РАН. 1963. Р-1. Ф-1. № 2467

⁴ Аутлев П.У. Отчет об археологических работах, проведенных Адыгейским научно-исследовательским институтом в 1963 г. // Архив ИА РАН. 1964. Р-1. Ф-1. № 2653

⁵ Аутлев П.У. Отчет об археологических разведках Адыгейского научно-исследовательского института в 1964 г. // Архив ИА РАН. 1965. Р-1. Ф-1. № 2996

⁶ Аутлев П.У. Отчет об итогах археологических разведок, проведенных Адыгейским научно-исследовательским институтом в 1965 г. // Архив ИА РАН. 1966. Р-1. Ф-1. № 3119

⁷ Аутлев П.У. Отчет об итогах археологических разведок, проведенных Адыгейским научно-исследовательским институтом в Лабинском и Майкопском районах Краснодарского края в 1966 г. // Архив ИА РАН. 1967. Р-1. Ф-1. № 3285

⁸ Аутлев П.У. Отчет об итогах археологических разведок Адыгейского научно-исследовательского института в 1967 г. // Архив ИА РАН. 1968. Р-1. Ф-1. № 3445

⁹ Аутлев П.У. Разведка памятников каменного века в Прикубанье // АО 1968 г. М., 1969. С. 95

За годы работы в Адыгейском НИИЯЛИ создал крупнейшую на Северном Кавказе коллекцию кремневых орудий (200000 ед.)¹. Награжден медалью «За доблестный труд».

Монографии:

Абадзехская нижнепалеолитическая стоянка. Майкоп, 1963. – 223 с.

Основные статьи:

Губская палеолитическая стоянка // СА. № 4. 1964. С. 172-176;

Раннемустьерские местонахождения Прикубанья // Материалы сессии, посвящ. итогам археологических и этнографических исследований 1964 года в СССР. Тез. докл. Баку, 1965. С. 31;

Раскопки в районе города Майкопа в 1964 году в связи с находкой Майкопской плиты (в соавт. с: П.А. Дитлером и М.М. Трапшем) // Материалы сессии, посвящ. итогам археологических и этнографических исследований 1964 года в СССР: Тез. докл. Баку, 1965;

К вопросу о возрасте Майкопской плиты // ВДИ. № 2. 1966. С. 104–107;

Новые данные о Даховской стоянке (в соавт. с: В.М. Муратовым, Э.О. Фриденберг) // АО 1966 года. М., 1967. С. 65–66;

Некоторые данные о поселениях бронзового века в районе станицы Новосободная // АО 1967 года. М., 1968. С. 74–75;

Разведка памятников каменного века в Прикубанье // АО 1968 г. М., 1969;

Разведки по Псекупсу, Тухе, Тугупсу и Малой Лабе // АО 1969 г. М., 1970;

Мустьерская стоянка в Губском навесе 1 // Кавказ и Восточная Европа в древности. М., 1973. С. 19–25;

Исследования палеолита Прикубанья (в соавт. с: В.П. Любиным, М.В. Александровым, Х.А. Амирхановым) // АО 1975 года. М., 1976. С. 131–135;

Из исследований верхнепалеолитических индустрий Прикубанья (Инвентарь слоя 2 Губского навеса № 1) (в соавт. с Х.А. Амирхановым) // СА. № 3. 1977;

Раскопки палеолитических стоянок в каньоне р. Губс в Прикубанье (в соавт. с: В. П. Любиным, Х.А. Амирхановым) // АО 1976 года. М., 1977. С. 107–108;

Разведки адыгейской экспедиции // АО 1977 года. М., 1978. С. 102–103;

Позднеашельский памятник с валунно-галечной индустрией // АО 1978 года. М., 1979. С. 112;

Изучение палеолита Закубанья (в соавт. с В.П. Любиным) // АО 1979 г. М., 1980. С. 94;

Исследование Баракаевской пещерной стоянки (в соавт. с: В.П. Любиным, Г.Ф. Барышниковым, Н.Г. Ловпаче) // АО 1980 года. М., 1981. С. 108;

Русланова пещера - новый памятник каменного века Прикубанья (в соавт. с: Х.А. Амирхановым) // КСИА. Вып. 165. 1981. С. 68–70;

Петроглифы Махошкучха // ВАА. Майкоп, 1984. С.23–68;

Палеолитические охотники и собиратели (в соавт. с: В.П. Любиным, Х.А. Амирхановым) // История народов Северного- Кавказа с древнейших времен до конца XVIII в./Отв. ред. Б. Б. Пиотровский. Гл. I. М., 1988. С. 27–34.

¹ Большая Кубанская энциклопедия. Т. I Биографический энциклопедический словарь. Краснодар, 2005. С.19

Аханов Иван Иванович



(1900 – 1960). В 1929 г. окончил Ростовский университет. С 1930 г. работал в Геленджике, в редакции газеты «Колхозное Черноморье», но вскоре перешел в местный краеведческий музей, созданный в дореволюционные годы дачевладельцем М.М. Рейнеке¹. С 1935 по 1955 гг. – директор Геленджикского музея. В 1937 г. И.И. Аханов участвует в экспедиции М.А. Миллера, производившего разведки в районе Геленджика и раскопки на Тонком мысу, в 1 версте на восток от Геленджикской бухты адыгских средневековых курганов². В 1939 г. руководит раскопками средневекового могильника у Керченской щели, где было исследовано 20 курганов. В том же году исследовано 11 средневековых курганов возле Адербиевской

щели, а также доисследован разграбленный дольмен в центре Геленджика, два дольмена на северной окраине города и остатки дольмена в Фальшивом Геленджике.

В годы Великой отечественной войны был призван в ряды Красной Армии, находился на фронте под Сталинградом.

В декабре 1949 г. и сентябре 1950 г. на берегу Геленджикской бухты, на территории рыбзавода совместно с заведующим фондами музея Д.Е. Щегловым и учениками исторического кружка геленджикской школы провел раскопки неолитической стоянки и поселения эпохи бронзы, исследование которого было начато в 1928 г. Б.С. Жуковым³. В этом же году исследовал дольмены в районе Тонкого мыса. В 1950 г. провел раскопки небольшого кургана с дольменом на Тонком мысу. В период 1951–1953 гг. с целью предотвращения самовольных раскопок, экспедицией музея было доисследовано 25 дольменов в районе Коротенькой щели⁴. Летом 1961 г. на 53 км. Сухумского шоссе у щели Мягкова провел раскопки двух курганов. В этом же году был составлен план расположения дольменов и средневекового курганного могильника в долине р. Жане⁵.

После 1955 г. по состоянию здоровья оставил пост директора музея, но продолжал работать методистом турбазы.

Основные статьи:

Геленджикские подкурганые долмены // СА. № 1. 1961. С. 139–149;

Древняя стоянка в Геленджике // СА. № 3. 1961. С. 276–280.

¹ Иессен А.А. И.И. Аханов // СА. № 1. 1962. С. 348

² Гольмстен В. Обзор археологических работ в 1937г. // ВДИ. № 3. 1938. С. 249

³ Поздненеолитическая стоянка в Геленджике. Отчет о работах, проведенных в декабре 1949 г. и сентябре 1950 г. // Архив ИА РАН. 1951. Ф-1. Р-1. № 425

⁴ Аханов И.И. Отчет о исследовании Геленджикских гробниц эпохи поздней бронзы 1951–1953 гг. // Архив ИА РАН. 1954. Ф-1. Р-1. № 795

⁵ Григорьев А.Б. Изучение памятников археологического наследия Геленджика (XIX–XX вв.) // Наследие Кубани. Вып.1. Краснодар, 2008. С.358

Баков Геннадий Николаевич



Род. в 1942 г. в ст-це Пашковской. В 1969 г. окончил исторический факультет Ленинградского государственного университета им. Жданова. По рекомендации Б.Б. Пиотровского был направлен на работу в Краснодарский краевой историко-краеведческий музей. С 11 июля 1969 г. по 23 августа 1972 г. – научный сотрудник отдела дореволюционной истории Краснодарского краевого историко-краеведческого музея¹. После увольнения из музея, работал в ДОСААФ.

В 1970 г. провел работы по доисследованию разрушаемого кургана на территории станицы Тбилисской². В 1970 г. и осенью 1971 г. совместно с Н.В. Анфимовым (в 1971 г. открытый лист был выдан Н.В. Анфимову) руководил работой Роговской археологической экспедиции Краснодарского историко-краеведческого музея по раскопкам курганов по левобережью р. Кирпили у ст-цы Роговская Тимашевского района. Всего было исследовано 8 курганов относящихся к эпохе ранней бронзы³. В трех курганах были открыты остатки деревянных четырехколесных повозок новотитаровской культуры⁴. В июле-августе 1971 г. провел раскопки кургана близ ст. Ивановской Красноармейского района⁵. В 1972 г. проводил исследования Пашковского 4-го городища в зоне производства гидротехнических работ строящегося Краснодарского водохранилища на правой террасе р. Кубань.

¹ Стругова М.Р. Научно-исследовательская работа КГИАМЗ в 1970-е годы // *Historia Caucasica*. Вып. 7. Краснодар, 2010. С. 46

² Баков Г.Н. Отчет о работах 1970 г. в ст. Тбилисской Краснодарского края // Архив ИА РАН. Р-1. 1971

³ Баков Г.Н. Отчет о раскопках курганов близ ст. Роговской в 1970–1971 гг. // Архив ИА РАН. Р-1. 1977

⁴ Анфимов Н.В. Раскопки на Кубани // АО 1971 года. М., 1972. С. 140–142

⁵ Баков Г.Н. Отчет о раскопках кургана близ ст. Ивановской в 700-х м к ЮЮВ от шоссе Ивановская-Новомышастовская на землях колхоза им. Ленина Красноармейского района в июле-августе 1971г. // Архив КГИАМЗ. НА № 431.

Башкиров Алексей Степанович



(19.07.1885 г. Кукмор Казанской губ. – 1.01.1963 Москва). Археолог-антиковед, доктор исторических наук, профессор. Родился в семье учителя сельской школы. Окончил историко-филологическое отделение Санкт-Петербургского университета (1907–1913). Прослушал два курса Санкт-Петербургского Археологического института (1910–1913). В 1914–1917 гг. по рекомендации своих университетских учителей Б.В. Фармаковского и М.И. Ростовцева был направлен в качестве научного сотрудника в Русский историко-археологический институт в Константинополе, откуда его командировали на три года в Грецию, Италию, Францию, Англию и Скандинавию в связи с подготовкой к профессорскому званию. В 1917–1918 гг. А. С. Башкиров стал магистрантом Петроградского университета. В

1922–1924 гг. А. С. Башкиров – профессор МГУ. В период 1922–1926 гг. организовал многочисленные археологические экспедиции с целью проведения разведок и раскопок в Крыму, Тамани и на Кавказе.

После революции одним из первых обратился к изучению памятников Кубани. В 1923 г. провел археологические разведки средневековых памятников в окрестностях хутора Уташ под Анапой. В районе Уташского поселения салтовомаяцкой культуры VIII–X вв., среди прочих находок им был найден мраморный карниз¹.

В археологических изысканиях А. С. Башкирова принимали деятельное участие сотрудники Кубанского научного музея, возглавляемого археологом и краеведом А.Ф. Лещенко. А.С. Башкиров вместе с А.А. Миллером оказывал помощь музею в проведении различных выставок, подбирал экспонаты из раскопок, делал доклады, развивал связи с местными краеведческими организациями.

С 1924 по 1932 гг. А.С. Башкиров являлся Ученым секретарем Государственного исторического музея и заведующим Отделом византийских древностей ГИМ. Принимал участие в отделении археологии, возглавляемом профессором В.А. Городцовым Российской ассоциации научных институтов общественных наук (РАНИОН), созданной в 1924 г.² В 1925 г. профессор Башкиров избирается действительным членом, а затем и членом Коллегии Института народов Востока РАНИОН.

Летом 1926 г. А. С. Башкирову удается найти необходимые ресурсы для проведения археологического обследования Таманского полуострова. Финансирование проекта осуществлялось из средств Главнауки, I МГУ и Краснодарского педа-

¹ Винокуров Н.И. Судьба археолога или археологическая судьба: профессор А.С. Башкиров. <http://artezian.info/aae/p=558> / Артезианская археологическая экспедиция. [Электронный ресурс]. URL: <http://artezian.info/aae/?p=558> (дата обращения 15.01.2012)

² Формозов А.А. Русские археологи до и после революции. М, 1995. С. 37

гогического института. Археологическая экспедиция на Тамань была организована и проведена при активном содействии «Коллектива по изучению древностей Керченского и Таманского полуостровов» Института археологии и искусствоведения РАНИОН. В экспедиции принимали участие В.Д. Блаватский, М.М. Кобылина, Л.П. Харко и др. Первым пунктом обследования оказалась станица Таманская и Темрюк с его окрестностями, попутно была проведена инвентарная опись фондов местного музея. Также обследовались музейные собрания Краснодара и Тамани¹. Одной из самых интересных находок экспедиции был мраморный фриз с остатками рельефа с изображением фигур гигантов, обнаруженный в станице Таманской. Мраморный фриз был впоследствии опубликован Л.П. Харко, предположивший, что фриз является частью архитектурной постройки, возможно небольшого храма в Гермонассе².

Летом 1927 г. археологическая экспедиция под руководством А. С. Башкирова продолжила обследовать памятники Таманского п-ва и прилегающие территории. В ее организации на этот раз принимали участие Государственный музей изящных искусств и Государственный исторический музей. Рекогносцировочные работы экспедиции затронули обширную территорию от Анапы до мыса Тузла. Были обследованы городище у п. Сенной (Фанагория), Семибратнее городище, несколько десятков древних поселений и курганов. К западу от городища Гермонассы экспедиция обследовала участок, где в 1926 г. местными жителями были случайно найдены две расписные клазоменские вазы, приобретенные Темрюкским музеем³. Однако раскопки никаких результатов не дали. Также в ходе разведок по геоморфологическим и археологическим признакам было открыто местоположение древнего широтного протока (гирла) Кубани, представлявшего собой обрамленное древними курганами болотистое продольное понижение от западного края Ахтанизовского лимана к средней части Таманского залива. Протока здесь вполне могла существовать и во времена Тмутараканского княжества. В ходе разведок в Анапском районе на окраине хутора Уташ был обнаружен обширный христианский могильник, с которого местные жители для строительных нужд выбирали многочисленные надгробия с изображением крестов⁴.

А. С. Башкиров был арестован в 1935 г., но вскоре выпущен, однако после ареста не имел возможности преподавать в Москве. С 1938 г. являлся профессором Калининского педагогического института, а с 1942 г. - руководителем кафедры всеобщей истории. А.С. Башкиров опубликовал в Ученых записках КГПИ свою докторскую диссертацию «Антисейсизм древней архитектуры», защищенную в 1944 г.

В послевоенные годы по инициативе А. С. Башкирова создается межвузовское научное объединение кафедр истории древнего мира и всеобщей истории четырех педагогических институтов с целью изучения территории Таманского полуострова. В работах и экспедициях межвузовского объединения принимали участие ученые, педагоги, студенты и сотрудники педагогических вузов г. Москвы

¹ Башкиров А.С. Археологическое обследование Таманского полуострова летом 1926 года // Труды Этнографо-археологического Музея ИМГУ. №3. М., 1927. С. 26–40

² Харко Л.П. Фрагмент фриза с изображением гигантов из станицы Таманской // СА. Вып. VII. 1941. С. 86

³ Lossewa N. Zwei klazomenische Vasen // AA, Bd. XLIV. 1929. S.43.

⁴ Башкиров А.С. Археологическое обследование Таманского полуострова летом 1927 года // Труды секции РАНИОН. Вып. III. 1928. С.71

(им. Ленина, им. Крупской, им. Потемкина), г. Калинина и Ярославля. В течение многих лет заведующий кафедрой всеобщей истории Ярославского института профессор А. С. Башкиров продолжал руководить археологической экспедицией и большое внимание уделял изучению античных и средневековых поселений на Таманском полуострове¹.

Приоритетом в его полевой работе в период 1947–1961 гг. было исследование Патрея - боспорского города на Фонталовском полуострове. В первый послевоенный полевой сезон 1947 г. экспедицией МГПИ им. В.П. Потемкина на городище проведены разведки². В 1948 г. исследования Патрея (раскопки) продолжились объединенными экспедициями педагогических институтов³. Раскопки Патрея проводились в 1950 г.⁴ и в 1951 г.⁵ После перерыва раскопки были продолжены в 1961 г.⁶

Основные статьи:

Археологическое обследование Таманского полуострова летом 1926 года // Труды Этнографо-археологического Музея I МГУ. 3. М. 1927;

Археологическое обследование Таманского полуострова летом 1927 года // Труды секции РАНИОН. Вып. III. 1928. С. 71–86;

Искусственный акрополь Таманского полуострова // Труды Кабинета истории материальной культуры I МГУ. Вып. 5. 1930. С. 51–59;

Отчет об историко-археологических изысканиях на Таманском полуострове летом 1948 года. // Ученые записки МГПИ им. В. П. Потемкина. Т. 13. Вып. 2. 1950;

Историко-археологические изыскания на Таманском полуострове в 1949–1951 гг. // Ученые записки Ярославского пединститута. Вып. XXII (XXXII). Ярославль, 1957.

¹ Пятыешева Н.А. А.С. Башкиров // СА. № 3. 1963. С. 316

² Башкиров А.С. Отчет об археологическом обследовании (разведке) городища Патрей на Фонталовском полуострове (Таманский полуостров) летом 1947 г. Архив ИА РАН. Ф-1. Р-1. № 165. 1948

³ Башкиров А.С. Отчет об историко-археологических изысканиях на Таманском полуострове летом 1948 г. Архив ИА РАН. Ф-1. Р-1. № 249. 1949

⁴ Башкиров А.С. Отчет об историко-археологических изысканиях на Таманском полуострове летом 1950 г. на территории древнего города Патрей. Архив ИА РАН. Ф-1. Р-1. № 506. 1951

⁵ Башкиров А.С. Отчет об историко-археологических изысканиях на Таманском полуострове летом 1951 г. на территории города Патрея. Архив ИА РАН. Ф-1. Р-1. № 661. 1952

⁶ Башкиров А.С. Отчет об археологических раскопках на территории древнего города Патрея на Таманском полуострове в 1961 г. Архив ИА РАН. Ф-1. Р-1. № 2386. 1962

Беглова Елена Алексеевна



Старший научный сотрудник сектора археологии Кавказа Государственного Музея Востока. В 1982 г. окончила исторический факультет МГУ по кафедре археологии. В 1995 г. защитила в ИА РАН кандидатскую диссертацию: «Керамика Закубанья VI–IV вв. до н.э. как исторический источник».

В 1979–1982 гг. работала в экспедициях ИА АН СССР под рук. И.С. Каменецкого и А.Н. Гея на Ново-Николаевском могильнике, Лебеди III. С 1983 г. – сотрудник Государственного Музея Востока, участвовала в работе Кавказской археологической экспедиции: в 1983 г. на могильнике Уляп, в 1984 на Ново-Вочепшийском городище, в 1987 г. – на раскопках Серёгинского грунтового могильника у хут. Чернышев. В 1988 г. провела разведки в Красногвардейском и Шовгеновском районах Адыгеи. В 1989 г. исследовала поселение Венцы-I, копала курган эпохи бронзы в пос. Зарево Шовгеновского района. В 1990–1991 гг. провела разведки в Шовгеновском районе. В 1994–2003 гг. копала Тенгинское III городище и Тенгинский грунтовый могильник, в 2004–2006 гг. – курганный могильник у ст-цы Воздвиженской. В 2007–2009 гг. проводила работы в Усть-Лабинском районе (разведки, раскопки Ново-Лабинского могильника, кургана у х. Саратовский).

Монографии:

Меоты Закубанья в середине VI – начале III в. до н. э.: Некрополи у аула Уляп. Погребальные комплексы (в соавт. с: А.М. Лесковым, И.В. Ксенофонтовой, В.Р. Эрлихом). М., 2005 – 194 с.;

Меоты Закубанья в IV–III вв. до н.э.: Некрополи у аула Уляп. Святилища и ритуальные комплексы (в соавт. с А.М. Лесковым, И.В. Ксенофонтовой, В.Р. Эрлихом). М., 2013 – 184 с.;

Археология Северного Кавказа. Путеводитель по «Особой кладовой. Археология» (в соавт. с Т.А. Габуевым, И.В. Ксенофонтовой, Л.М. Носковой). М., 2014 – 100 с.

Основные статьи:

Меото-скифский период (в соавт. с И.В.Ксенофонтовой, В.Л.Лапушняном, Н.В.Лопатиным) // Сокровища курганов Адыгеи. Материалы Кавказской археологической экспедиции ГМИНВ 1981–1983 гг. Каталог выставки. М., 1985. С. 70–126;

Об этнической принадлежности Келермесского и Уляпского некрополей (в свете последних исследований) // Культура и искусство народов Востока. Тезисы конференции молодых ученых ГМИНВ. М., 1987. С. 5–6;

Погребальный обряд Уляпских грунтовых могильников // Меоты – предки адыгов. Майкоп, 1989. С. 140–158;

Венцы-I – поселение раннего железного века в Закубанье // Древности Северного Кавказа и Причерноморья. М., 1991. С. 56–67;

Гончарство меотов в V–IV вв. до н.э. // Античная цивилизация и варварский мир. Ч. 1. Материалы III археологического семинара. Новочеркасск, 1992. С. 89 – 94;

К вопросу о сложении Абинского локального варианта в протомеотское время // Вторая Кубанская археологическая конференция. Краснодар, 1993. С. 6–7;

Механизм сложения комплекса круговой керамики у меотов // Античная цивилизация и варварский мир. Материалы IV археологического семинара. Новочеркасск, 1994. С. 33–35;

К проблеме импорта технологии // Античная цивилизация и варварский мир. Материалы V археологического семинара. Новочеркасск, 1996. С. 6–7;

Протомеотские древности в Закубанье (в соавт. с И.А. Сорокиной и Л.Б. Орловской) // Памятники предскифского и скифского времени на юге Восточной Европы. МИАР. М., 1997. С. 71–80;

Охранные исследования Тенгинского могильника (в соавт. с В.Р. Эрлихом) // Материалы конференции, посв. 100-летию со дня рождения Т.М. Минаевой. Ставрополь, 1997. С. 27–30;

Роль римского меча из могильника у ст. Тенгинской (в соавт. с В.Р. Эрлихом) // РА. № 2. 1998. С. 173–176;

Древнейшая фортификация меотской культуры (в соавт. с В.Р. Эрлихом) // Проблемы археологии Юго-Восточной Европы. Тез. докл. Ростов-на-Дону, 1998;

Меоты – страницы истории // Наука в России. № 3. 1999. С. 78–83;

О культовых комплексах в меотской культуре Закубанья // XXI «Крупновские чтения» по археологии Северного Кавказа. Кисловодск, 2000;

Первый ритуальный комплекс Тенгинского могильника // Opus. Междисциплинарные исследования в археологии. Вып. 3. М., 2004. С. 88–111;

Богатое женское погребение из Тенгинского могильника // Государственный музей Востока. Материальная культура Востока. Вып. 4. М., 2005. С. 166–181;

Погребения зубовско-воздвиженской группы из станицы Воздвиженской // Северный Кавказ и мир кочевников в раннем железном веке. М., 2007. С. 376–400;

Древности Усть-Лабинской земли // Кубанский сборник. № III (24). 2008;

Новые исследования могильника IV Новолабинского городища // Пятая Кубанская археологическая конференция. Материалы конференции. Краснодар, 2009;

Воинские погребения Тенгинского грунтового могильника // Материальная культура Востока. Вып. 5. М., 2010;

Позднеэллинистический и римский периоды // Античное наследие Кубани. В трех томах. Т. III. М., 2010;

Арифарн – царь фатеев или сираков? (в соавт. с А.С. Балахванцевым) // Боспорский феномен. Население, языки, контакты. Материалы международной научн. конф. СПб., 2011;

Закубанье в III веке до н.э. // Боспорский феномен. Греки и варвары на Евразийском перекрестке. Материалы международной научн. конф. СПб., 2013;

Выделение и датирование комплексов III в. до н.э. в памятниках Закубанья // Шестая Международная Кубанская археологическая конференция. Материалы конференции. Краснодар, 2013. С. 32–34;

О верхней дате Уляпского некрополя // Древности Западного Кавказа. Краснодар, 2013. С. 66–78.

Беляева Елена Владимировна



Род. 23.04.1960 г. В 1985 г. окончила исторический факультет МГУ по кафедре археологии. С 1989 г. в аспирантуре ЛОИА. С 1994 г. – м.н.с., н.с., с.н.с. Отдела палеолита ИИМК РАН. В 1995 г. защитила кандидатскую диссертацию «Нижнепалеолитические памятники бассейна р. Губс (Прикубанье)» (рук. Н.Д. Праслов). Научные интересы: ранний и средний палеолит Кавказа и сопредельных территорий Восточной Европы и Ближнего Востока, технико-морфологический анализ каменных индустрий, палеоэкология. С 1996 по 2003 гг. – зав. аспирантурой ИИМК РАН. Начальник Северокавказской палеолитической экспедиции. Автор более 80 научных публикаций¹.

В 1987–1991 гг. продолжила начатые в 1975–1976 гг. В.П. Любиным исследования многослойной стоянки в Монашеской пещере в бассейне р. Губс в Мостовском районе². В 1990 г. руководила работами Кубанского отряда Кавказской палеолитической экспедиции ЛОИА по исследованиям на территории Монашеской пещеры и Аутлевской пещеры (Карповой Поляны 1) и Губского Навеса №1³.

Монографии:

Мустьерский мир Губского ущелья (Северный Кавказ). СПб., 1999. – 216 с.;

Стоянка Homo erectus в пещере Кударо I (Центральный Кавказ) (в соавт. с В.П. Любиным). СПб., 2004. – 272 с.;

Ранняя преистория Кавказа (в соавт. с В.П. Любиным). СПб., 2006. – 108 с.

Основные статьи:

Многослойная мустьерская стоянка в Монашеской пещере: среда, индустрия, динамика (в соавт. с Г.М. Барышниковым, Г.М. Левковской) // Всесоюзное совещание по проблеме «Человек и природа в древнекаменном веке» (Тезисы докладов). Тбилиси. 1990. С. 21–24;

Новые исследования Монашеской пещеры на Губсе // Вопросы археологии Адыгеи. Майкоп, 1992. С. 182–193;

Новые данные о мустьерских обитателях Губского ущелья (Прикубанье) (в соавт. с Г.М. Левковской, В.М. Харитоновым) // РА. № 3. 1992. С. 214–217;

Middle Paleolithic Settlement in the Gubs river basin (Northwestern Caucasus) // Middle Paleolithic Settlement Dynamics. II. Tübingen. 2004. P. 133–149;

Сырьевая база каменных индустрий Кавказа в раннем и среднем палеолите (в соавт. с В.П. Любиным) // С.Н. Бибиков и первобытная археология. СПб, 2009;

Ашельские рубила и истоки протодизайна (в соавт. с В.П. Любиным) // Российский археологический ежегодник. № 1. 2011. С. 73–99.

¹ Институт истории материальной культуры РАН. Беляева Елена Владимировна. [Электронный ресурс]. URL: <http://www.archeo.ru/struktura-1/otdel-arheologii-paleolita/belyaeva>, фото (дата обращения 09.03.2016)

² Беляева Е.В. Отчет о разведке на р. Губе на Северном Кавказе в 1987г. // Архив ИА РАН. Р-1. 1988

³ Беляева Е.В. Отчет о работах Кубанского отряда Кавказской палеолитической экспедиции ЛОИА в 1990г. // Архив ИА РАН. Р-1. 1991

Берлизов Николай Евгеньевич



Род. 10.01.1963 г. в Краснодаре. В 1970–80 гг. учился в Краснодарской СШ № 47. С 1978 года участвовал в полевых исследованиях в составе археологической экспедиции кружка юных археологов Краснодарского краевого дворца пионеров и школьников под руководством А.А. Нехаева. В 1980 г. поступил на исторический факультет КубГУ. В 1984 г. переведен на исторический факультет ЛГУ по программе повышения качества подготовки в периферийных вузах. В 1986 г. окончил ЛГУ, там же после стажировки при кафедре археологии поступил в очную аспирантуру, которую окончил в 1990 г. Тема кандидатской диссертации «Ранние аланы Северного Кавказа (по материалам катакомбных

погребений IV в. до н.э. – III в.н.э.)». В наст. время – заведующий кафедрой истории и музееведения Краснодарского государственного института культуры.

В 1978–1979 гг. работал на раскопках курганов в х. Верхнем Кореновского района. В сезоны 1981–1983 гг. участвовал в исследованиях Краснодарской археологической экспедиции у хут. Ленина. В 1981 г. в составе археологической экспедиции под руководством А.М. Лескова участвовал в раскопках Уляпских курганов, а в 1982 – раскопках Н.В. Волкодав кургана на ОПХ «Рассвет». С 1985 г. работал в составе Лабинской АЭ под руководством В.Н. Каминского, исследовавшей курганы у ст. Михайловской (1985 г.), с. Успенского (1986 г.), хут. Свободный Мир (1987 г.), городище и скальные могильники у хут. Ильич (1988–1989 гг.). В 1986 г. в составе Лабинской археологической экспедиции Краснодарского историко-археологического музея-заповедника руководил раскопками в г. Курганинске двух курганов, в насыпь одного из которых были впущены 103 сарматских погребения и жертвенно-поминальный комплекс¹. С 1992 г. регулярно руководит полевыми археологическими практиками студентов-музеевдов КГУКИ. Специализируется по проблемам сарматской археологии. Автор около 100 публикаций.

Монографии:

Статистический анализ погребальных памятников Северо-Западного Кавказа сарматского времени – эпохи средневековья (в соавт. с А.П. Венедиктовым, Ю.В. Зеленским, А.П. Лопатиным, А.В. Пьянковым, И.В. Цокур) Краснодар, 2003;

Кубановедение от А до Я. Энциклопедия. Краснодар, 2008 (в соавт.);

Ритмы Сарматии. Савромато-сарматские племена Южной России в VII в. до н.э. – V в.н.э. Ч. I. Краснодар, 2011. - 350 с. + CD

Основные статьи:

Раскопки кургана-кладбища в Курганинске в Восточном Закубанье (в соавт. с В.Н. Каминским) // ДК (материалы семинара). Краснодар, 1987, С. 47–48;

Исследование курганов в Закубанье (в соавт. с В.Н.Каминским) // АО 1986 г. М., 1988. С. 127;

¹ Каминский В.Н., Берлизов Н.Е. Исследование курганов в Закубанье // АО 1986 г. М., 1988. С. 127

Поздние скифы и Северный Кавказ (к постановке проблемы) // Проблемы охраны и исследования памятников археологии в Донбассе. Тезисы докладов. Донецк, 1989;

Факторный анализ в исследовании погребального обряда (на материале катакомб сарматского времени Северного Кавказа (в соавт. с В.Г. Журавлевым) // Комплексные методы исследования археологических источников. Материалы к V совещанию МГУ. Т. 1. М., 1989. С. 6;

Латенские импорты в сарматских памятниках Причерноморья: проблема интерпретации (в соавт. с В.Е. Еременко) // I Кубанская археологическая конференция. Тезисы докладов. Краснодар, 1989;

О соотношении позднескифских городищ и катакомбных могильников Нижнего Днепра // Древнейшие общности земледельцев и скотоводов Северного Причерноморья (V тыс. до н.э. – V в.н.э.). Киев, 1991. С.211–212;

Походы алан в Закавказье I–II вв. н.э. (письменные и археологические свидетельства) // ДК. Краснодар, 1991. С.24–25;

К предыстории сложения аланского союза V–XII вв. // XVII «Крупновские чтения» по археологии Северного Кавказа. Тез. докл. Майкоп, 1992;

Сарматы на Великом Шёлковом пути // Античная цивилизация и варварский мир. Ч.2. Новочеркасск, 1993. С.29–37;

О хронологии и толковании катакомб сарматского времени в степном Прикубанье и Ставрополье // Скифия и Боспор (материалы конференции памяти академика М.И. Ростовцева). Новочеркасск, 1993 С.126–132;

Аланы-маскуты, Давань и Кангюй // ПАВ. Вып.7. СПб., 1993. С.94–111;

«Зубовско-Воздвиженская группа» и её место в системе кубанских древностей сарматского времени // Вторая Кубанская археологическая конференция. Тез. докл. Краснодар, 1993. С. 9–10;

Катакомбы сарматского времени из Восточного Закубанья // Древности Кубани и Черноморья. Краснодар, 1993. С. 68–77;

Сарматские памятники Восточного Закубанья: хронология и хронография // Проблемы истории и культуры сарматов. Тез. докл. Волгоград, 1994. С.40–43;

Хронология и хронография Азиатской Сарматии // Проблемы истории и культуры сарматов. Тез. докл. Волгоград, 1994. С.67–70;

Основные этапы хронологии и истории Сарматской культуры Поволжья-Приуралья // Античная цивилизация и варварский мир. Новочеркасск, 1994;

Сарматские погребения в курганах у с. Успенское (раскопки 1986 года) // Вторые чтения по археологии Средней Кубани. Армавир, 1994. С. 18–19;

Сарматские памятники Восточного Закубанья: хронология и хронография (в соавт. с: Каминский В.Н., Каминская И.В.) // ИАА. Вып.1. Армавир-М., 1995;

О подготовке специалистов-музеевдов в Академии культуры // Подготовку специалистов – на академический уровень. Материалы конф. Краснодар, 1995;

Археология Кубани. Теоретический курс. Программа. Краснодар, 1995;

Аланы-скифы // ИАА. Вып.2. Армавир-М., 1996. С.105–117;

К интерпретации ахеменидского импорта в сарматских курганах Южного Приуралья и Прикубанья // Античная цивилизация и варварский мир. Тез. докл. V археологического семинара. Новочеркасск, 1996. С.8–9;

Сарматы в Предкавказье. Некоторые аспекты исследования // XIX «Крупновские чтения» по археологии Северного Кавказа. М., 1996. С.29–31;

- К интерпретации ахеменидского импорта в раннепрохоровских погребениях // Петербургский археологический вестник. Вып. 11. СПб., Кишинёв, 1997;
- Походы алан в Закавказье в первые века нашей эры: письменные и археологические свидетельства // ИАА. Вып.3. Армавир-М., 1997. С.41–54;
- Погребальный обряд как отражение социальной стратификации варварских обществ (в соавт. с В.Г. Журавлевым) // ДК. Вып.4. 1997. С.16–19;
- Погребение скифского времени из окрестностей Железноводска (в соавт. с: Р.Р. Рудницким, В.А. Фоменко) // ДК. Вып.4. 1997. С.11–13;
- О датировке «Денисова кургана» (раскопки Н.И. Веселовского 1902 г.) // ДК. Вып. 5. Краснодар, 1997;
- Аланы // Энциклопедический словарь по истории Кубани с древнейших времён до 1917 года. Краснодар, 1997. С.13–15; Боспорское царство. Там же. С. 66–67; Великий шелковый. Там же. С.82–83; Гунны. Там же. С.132–133; “Золотое Кладбище”. Там же. С. 182; Зубовско-Воздвиженская группа. Там же. С.182–183; Меоты. Там же. С.273–274; Меотская культура. Там же. С.271–273; Савроматы. Там же. С.393; Сарматская культура. Там же. С.395–396; Сарматы. Там же. С.396–397; Скифская культура. Там же. С.418–420; Сираки. Там же. С.415–416; Скифы. Там же. С.420–423; Уляпские курганы. Там же. С.484;
- Хронология и хронография Азиатской Сарматии // ИАА. Вып.4. 1998;
- О двух подходах к поиску вероятных предков исторических алан. Перспективы третьего подхода // Античная цивилизация и варварский мир. Тез. докл. VI археологического семинара. Ч.2. Краснодар, 1998. С.33–45;
- Латенские импорты в сарматских памятниках Причерноморья: проблема интерпретации // ДК. Вып.7. 1998. С.25–33;
- О нескольких забытых находках круга «Золотого Кладбища» // ДК. 8. 1998;
- Кубань в эпоху палеолита и мезолита // ДК. Вып.10. 1998. С.8–15;
- Кубань в эпоху неолита и энеолита // ДК. Вып.11. 1998;
- Степное Прикубанье и Закубанье в эпоху бронзы // ДК. Вып. 13. 1998. С.9;
- Степное Прикубанье и Закубанье в раннем железном веке // ДК. 14. 1998;
- О периодизации меотской культуры // XX «Крупновские чтения» по археологии Северного Кавказа. М., 1999;
- О периодизации меотской культуры Прикубанья // Региональные исследования по отечественной истории и культуре. Краснодар, 1999. С.3–17;
- «Зубовско-Воздвиженская группа» и её место в системе кубанских древностей сарматского времени // ДК. Вып.15. 1999. С.16–29;
- К оценке информационных возможностей сарматского погребального обряда (в соавт. с: А.П. Венедиктовым) // Античная цивилизация и варварский мир. Тез. докл. VII археологического семинара. Краснодар, 2000. С.135–144;
- Поздние скифы на Северном Кавказе // Северный Кавказ и кочевой мир степей Евразии: V «Минаевские чтения». Тез. докл. Ставрополь, 2001. С.53–54;
- К проблеме относительной и абсолютной хронологии прохоровской культуры // Региональные исследования по истории и культуре. Вып. 2. Краснодар, 2001;
- К определению исходных районов миграции савроматов и сарматов в Прикубанье в IV и II вв. до н.э. // ДК. Вып.18. 2002. С.22–28;
- Код для описания погребальных памятников (Кубань, IV в. до н.э. – XV в.н.э.). // ДК. Вып.18. 2002;
- К проблеме этнокультурной атрибуции некоторых кубанских курганов IV в до н.э. // ДК. Вып.18. 2002. С.28–33;

- Поздние скифы на Северном Кавказе // ИАА. Вып.8. 2002. С.51–57;
- Хронология Европейской Сарматии // Античная цивилизация и варварский мир. Краснодар, 2002. С.81–93;
- «Тёмный век» сарматской истории (к проблеме выделения комплексов III в. до н.э. в прохоровской АК) // МИАК. Вып. 3. Краснодар, 2003. С.93–105;
- Парадный кинжал из кургана «Дачи» и проблема использования произведений савромато-сарматского звериного стиля для этногеографических реконструкций. // ДК. Вып. 21. Краснодар, 2003. С.11–17;
- Савроматы и сарматы в отечественной и зарубежной историографии кон. XVI – сер. XIX вв. (доархеологический этап) // *Historia Caucasica*. Вып. 3. 2004;
- О влиянии климатических изменений в Южнорусских степях на расселение савромато-сарматских племён // Интеграция науки и высшего образования. Сборник научных трудов по материалам конференции. Краснодар. 2004. С.325–335;
- Савромато-сарматская проблематика в отечественной историографии второй пол. XIX – первой четв. XX в. // Региональные исследования по отечественной истории и культуре. Вып. 3. Краснодар, 2004. С.16–31;
- Систематизация и обработка научного архива профессора Н.В. Анфимова (в соавт. с: И.Н. Анфимов, Ю.В. Зеленский, А.В. Пьянков, Е.А. Хачатурова) // Интеграция науки и высшего образования. Сборник научных трудов по материалам научно-практической конференции. Краснодар. 2004;
- Погребальные памятники сарматов Прикубанья как объект многомерного анализа // IV Кубанская археологическая конференция. Краснодар, 2005;
- К вопросу об этнокультурной принадлежности Елисаветовских курганов на Нижнем Дону // Археологические записки. Вып.4. Ростов-на-Дону, 2005;
- Могильники Среднего Прикубанья эпохи позднего эллинизма и римского времени (по материалам рукописного архива Н.В. Анфимова) (в соавт. с: И.Н. Анфимов) // МИАСК. Вып. 5. Армавир, 2005. С. 113-125;
- Генезис савроматов Задонья по результатам анализа погребальных памятников // Интеграция науки и высшего образования. Сборник научных трудов по материалам научно-практической конференции. Краснодар, 2005;
- Могильники среднего Прикубанья II в. до н.э. – II в.н.э. (по материалам рукописного архива Н.В. Анфимова) // XXIV «Крупновские чтения» по археологии Северного Кавказа. Тез. докл. Нальчик, 2006. С.22–24;
- Рождение Савроматии. От Мадия до Дария I // Региональные исследования по отечественной истории и культуре. Вып.4. Краснодар: КГУКИ, 2006. С.21-30;
- Елизаветинский могильник №1 (по данным рукописного архива Н.В. Анфимова) (в соавт. с: И.Н. Анфимов) // Материалы и исследования по археологии Северного Кавказа. Вып. 6. Армавир, 2006. С.121–138;
- Раскопки Усть-Лабинского могильника № 2 в 1936 г. (по материалам рукописного архива Н.В. Анфимова) (в соавт. с И.Н. Анфимовым) // Материалы и исследования по археологии Северного Кавказа. Вып. 7. Армавир, 2007;
- Эволюция комплекса вооружения и военной организации кубанских сарматов // Нижневолжский археологический вестник. Вып.9. 2008;
- Периодизация кочевнических древностей савромато-сарматского круга в системе хронологии античной и римской эпох // Пятая Кубанская археологическая конференция. Материалы конференции. Краснодар, 2009. С.16–18;
- Дарий I и начало Сарматии // КЖЮР. № 3. 2009;
- Ещё раз о происхождении зеркал Хазанов-VIII // ИАА. Вып.9. 2009;

- Никита Владимирович Анфимов - исследователь меотской культуры // Прошлое Кубани. Из наследия Н.В. Анфимова. Краснодар, 2010;
- Хронология савромато-сарматских древностей Предкавказья // ДК. 22. 2010;
- Варварские изваяния эпохи раннего железа в лапидарии КГИАМЗ им. Е.Д. Фелицына // Региональные исследования по отечественной истории и культуре. Вып.5. Краснодар, 2010. С.82–90;
- Северо-западный Кавказ в античных текстах (Библиографические заметки) // Книжное дело на Северном Кавказе: методы, источники, опыт исследований. Вып.6. Сборник статей /ДГПБ; КГУКИ. Краснодар, 2010. С.221–237;
- Владимир Николаевич Каминский как исследователь Курганинского района // Чтения по истории Курганинска и Курганинского района. Вып. 1. Курганинск, 2010;
- Отражение возрастной стратификации савромато-сарматских племён эпохи раннего железа в погребальной обрядности // Теория и практика общественного развития. 2011. № 2. С. 255–258;
- Начальные этапы сарматского этногенеза по данным погребального обряда // КЖЮР. №4(42). 2011. С. 94–97;
- Подбойно-катакомбные погребения из сарматских могильников правобережья Кубани IV–I вв. до н.э. // Первые «Анфимовские чтения». Материалы конференции. Краснодар, 2012. С.12–18;
- Сарматское святилище в Восточном Закубанье // ИАА. Вып.12. 2013;
- К вопросу об этнокультурной атрибуции подбойно-катакомбных погребений из грунтовых могильников Средней Кубани эпохи позднего эллинизма // Древности Западного Кавказа. Вып.1. Краснодар, 2013. С. 79–89.
- Отражение половозрастной стратификации меотского общества IV в. до н.э. – II в.н.э. в погребальном обряде // VI Международная Кубанская археологическая конференция: Материалы конференции. Краснодар, 2013. С. 34;
- Материалы к уточнению этнокультурной атрибуции подбойно-катакомбных погребений из грунтовых могильников Средней Кубани эпохи позднего эллинизма // Вторые «Анфимовские чтения» по археологии Западного Кавказа. Краснодар, 2013. С.15–18;
- Научный комментарий к книге В. Соколова «Тамань в прошлом и настоящем». Краснодар, 2013. С. 99–187;
- Рецензия на монографию Н.Ф. Шевченко «Племена Восточного Приазовья на рубеже эры» // КЖЮР. № 1. 2014. С. 115–116;
- Сарматы и Средняя Азия // Сарматы и внешний мир. Материалы VIII Всероссийской (с международным участием) конференции «Проблемы сарматской археологии и истории». Уфимский археологический вестник. Вып.14. 2014;
- К вопросу о существовании сирако-меотского племенного союза // КЖЮР. № 2. 2014;
- Катакомбы сарматского времени на Северном Кавказе и степень информативности их конструктивных элементов // IV «Анфимовские чтения» по археологии Западного Кавказа. Краснодар, 2014. С. 10–17;
- Феномен среднесарматской культуры и проблема миграции из Центральной Азии // Вестник РУДН. № 4. 2014. С.60–68;
- Случайные находки эпохи раннего железа и средневековья из окрестностей г. Новороссийска (в соавт. с А.В. Пьянков, Е.О. Богачук) // V «Анфимовские чтения» по археологии Западного Кавказа. Краснодар, 2015. С. 24–36.

Бжания Вадим Викторович



(11.03.1934 Сухум – 4.11.2014). В 1957 г. окончил исторический факультет Сухумского пединститута. Учился в аспирантуре ИА АН СССР (1962–1966 гг.). В 1968 г. защитил кандидатскую диссертацию: «Древнейшая культура Абхазии (эпоха ранней бронзы IV–II тыс. до н. э.)». С 1957 г. начал работать в Абхазском гос. музее, с 1959 г. – зав. отделом истории. Совместно с директором музея Л.Н. Соловьёвым принимал участие в исследовании многих памятников археологии Абхазии. С.н.с. научно-методического Совета по охране памятников Министерства культуры СССР, с. н.

с. ИА АН СССР (1968–1989). В 1989 г. начал работать начальником управления по охране историко-культурного наследия Республики Абхазия (до 2011г.). Принимал участие в боевых действиях в Абхазии в 1992–1993 гг. Являлся ответственным секретарем Археологической комиссии Академии наук Абхазии.

В 1967 г. совместно с В.И. Козенковой и П.У. Аутлевым принимал участие в экспедиции Адыгейского НИИЯЛИ по разведкам дольменов ст. Даховской, Баракаевской, Ярославской, Новосвободной, Джубги, Туапсе и Абхазии. С 1969 г. руководил Причерноморским отрядом Института археологии АН СССР, выполнявшим археологические исследования на территории Большого Сочи¹. Проведены исследования палеолитического поселения Агуа в долине р. Сочи и поселения у п. Ахштырь в долине р. Мзымты. В 1971 г. были раскопаны два кургана XII–XIV вв. На территории адлерского совхоза № 2 осмотрено древнее местонахождение на котором собраны каменные мотыжки, зернотерки, терочники и отбойники. В 1973 г. проведены охранные работы в п. Ахштырь и Молдовка: заложены раскопы на местонахождениях Ахштырь I и Ахштырь IV.

Основные статьи:

Разведки Причерноморского отряда // АО 1969 года. М. 1970;

Разведки и раскопки Причерноморского отряда // АО 1970 г. М. 1971;

Работы Причерноморского отряда в Краснодарском крае // АО 1971 года. М., 1972. С. 113–114;

Разведки в низовьях рек Мзымты и Псоу // АО 1972 года. М., 1973;

Обследование раннеземледельческих памятников в долине р. Мзымты (в соавт. с А.Л.Кругликовым, Л.В.Прищепенко, И.Л.Станкевичем, А.В.Чернецовым) // АО 1973 года. М., 1974. С. 97.

¹ Бжания В.В. Отчет о работе Причерноморского отряда в 1970 г. // Архив ИА РАН. Ф-1. Р-1. № 4271. 1971

Биджиев Ханафий Хаджи–Муратович

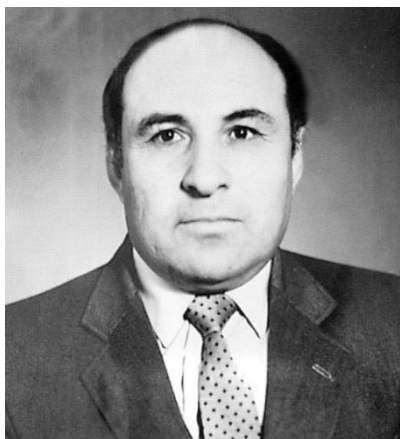

(23.02.1939 с. Верхний Учкулан Карачаевской АО – 2.03.1999 Черкесск). В 1965 г. окончил исторический факультет Саратовского госуниверситета. Учился в очной аспирантуре Института археологии АН СССР. В 1972 г. защитил кандидатскую диссертацию «Материальная культура Карачая XIII–XVIII вв. (рук. С.А. Плетнева). С.н.с., зав. сектором КЧНИИ. С 1989 г. – в Карачаево–Черкесском госпединституте (ст. преподаватель, доцент, профессор кафедры, зав. кафедрой всеобщей истории). На протяжении многих лет ежегодно проводил разведки и раскопки археологических памятников. Осо-

бое внимание уделял средневековым городищам (исследовал Хумаринское городище хазарского времени). Докторская диссертация: «Раннесредневековые поселения Карачаево–Черкессии и Центрального Предкавказья» (1993).

В 1982–1983 гг. проводил разведки и раскопки по Средней Кубани в районе г. Армавира. Исследовал городища Горькая Балка, Кизиловая Балка в районе ст-цы Прочноокопской в Новокубанском районе, где обнаружил постройки округлой формы с каменным фундаментом, характеризующие типы жилищ бытовавших на Средней Кубани¹. Вместе с А.В. Гадло исследовал несколько погребений². Отождествлял среднекубанские городища с болгарами.

Монографии:

Тюрки Северного Кавказа (болгары, хазары, карачаевцы, балкарцы, кумыки, ногайцы: вопросы истории и культуры). Черкесск, 1993. – 375 с.

Основные статьи:

Исследование болгарских поселений степного Предкавказья в 1982–1983 гг. // Проблемы археологии и исторической этнографии Карачаево–Черкессии. Черкесск, 1985. С. 5–11;

Раннесредневековые изваяния Карачаево-Черкессии и сопредельных территорий (к истории проблемы) // Вопросы археологии и традиционной этнографии Карачаево-Черкессии. Черкесск, 1987;

Изучение истории и археологии раннесредневековых тюркских народов Северного Кавказа // Вопросы средневековой археологии Северного Кавказа. Черкесск, 1988.

Исследование средневековых поселений Карачаево-Черкессии и степного Предкавказья в 1985–1986 гг. // Вопросы археологии и средневековой истории Карачаево-Черкессии. Черкесск, 1989.

¹ Соков П.В. Раннесредневековые памятники VIII–IX вв. Средней Кубани. Автореф. дисс. канд. истор. наук. Армавир, 2004

² Гадло А.В. Византийские свидетельства о Зихской епархии как источник по истории Северо-восточного Причерноморья // Из истории Византии и византиноведения. Л., 1991

Блаватская Татьяна Васильевна



(28.12.1917 г. Звенигородка Киевской губ. - 23.03.2007 Москва). Историк-антиковед, археолог, эпиграфист. В 1941 г. окончила МИФЛИ. С 1948 г. по 2007 г. работала в Институте всеобщей истории АН СССР (РАН), с 1986 г. - ведущий научный сотрудник. Доктор исторических наук (1968). Главные работы посвящены истории античных государств Причерноморья, Ахейской (Микенской) Греции и ее культуре, «темным векам» и эпохе эллинизма. Опубликовала множество памятников древнегреческой эпиграфики, найденных на территории Азиатского Боспора.

С 1950 г. принимала участие в работе Синдской экспедиции МГУ, реорганизованной с 1952 г. в Синдский отряд Таманской экспедиции ИИМК под руководством В.Д. Блаватского. Экспедиция работала в основном в окрестностях ст. Тамань и юго-западной части Таманского полуострова.

Восточный отряд Синдской экспедиции под руководством Т.В. Блаватской в 1950 г. провел разведки и раскопки поселений и городищ к западу и востоку от станицы Тамань¹, а в 1952 г. – раскопки поселений «Суворовское I» и «Суворовское II», расположенного рядом с ними некрополя, а также Западного некрополя Гермонассы². Восточный отряд также произвел раскопки на поселениях «Кукурзное» и «на Седьмом километре» к востоку от ст. Тамань.

Монографии:

Очерки политической истории Боспора в V–IV вв. до н. э. М., 1959;

Ахейская Греция во II тысячелетии до н.э. М., 1966. – 255 с.;

Греческое общество II тысячелетия до н. э. и его культура. М., 1976 – 190 с.

Основные статьи:

Надпись Агафа из Фанагории // ВДИ. № 4. 1948;

Горгиппийская манумиссия 67 г. н.э. // СА. Вып. XXVIII. 1958. С. 91–96;

Амулет из окрестностей Горгиппии // Исследования в чест на акад. Д. Дечев. София, 1958. С. 231–239;

Рескрипты царя Аспурга I // СА. № 2. 1965. С. 197–209;

Аспург и Боспор в 15 г. н.э. // СА. № 3. 1965. С. 28–37;

Фанагорийская надпись Савромата I // КСИА. Вып. 145. 1976. С. 92–97;

Греция в период формирования раннеклассового общества (XXX–XII вв. до н. э.) // История Европы. Т. 1. М., 1988;

Посвящение Левкона I // РА. № 2. 1993;

Антиковед, исследователь проблемы греко-варварских взаимоотношений Надежда Анисимовна Онайко // На юго-восточных рубежах азиатского Боспора. М-Новороссийск, 2005. С. 4–5.

¹ Блаватская Т.В. Разведки синдских поселений к западу и востоку от станицы Таманской в 1950г. // Архив ИА РАН. Ф-1. Р-1. № 490. 1951

² Блаватская Т.В. Отчет о раскопках Суворовских I-го и II-го поселений в 1951г. // Архив ИА РАН. Ф-1. Р-1. № 646. 1952

Блаватский Владимир Дмитриевич

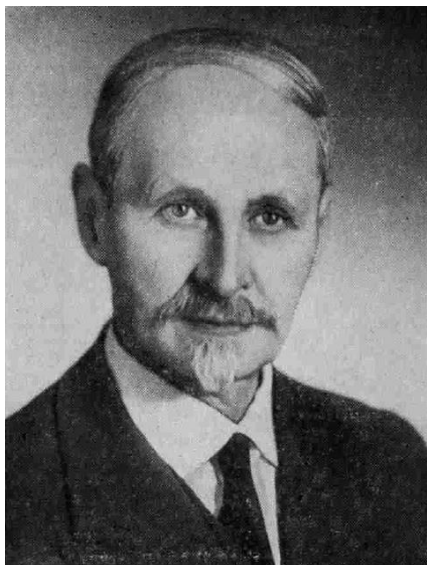

(12.09.1899 Санкт-Петербург – 10.11.1980). В 1923 г. окончил факультет общественных наук МГУ. Работал в Государственном музее изобразительных искусств, Академии искусствознания. Изучал греческую вазопись. Ученик Б.В. Фармаковского. В 1925–1929 гг. учится в аспирантуре РАНИОН и участвовал в раскопках Б.В. Фармаковского в Ольвии. В 1929 г. защитил кандидатскую диссертацию «Чернофигурные лекифы V в. до н.э. из эллинских городов Северного Причерноморья». В 1933–1936 гг. – доцент института аспирантуры ГИМ, с 1939 г. – доцент исторического факультета МГУ¹.

С начала 1930-х гг. проводил самостоятельные археологические экспедиции. С 1936 г. были возобновлены плановые археологические работы в Фанагории. В 1936 и 1937 гг. организована совместная экспедиция ГМИИ им. А.С. Пушкина и ГИМ (при участии Академии архитектуры, МГУ и ИФЛИ) под руководством А.П. Смирнова и В.Д. Блаватского². В 1938–1940 гг. работами на городище Фанагория руководил непосредственно В.Д. Блаватский³. Он сосредоточил свое внимание на двух участках памятника – вдоль береговой полосы городища и на ближайших к городу западном и восточном некрополях⁴. Исследования вдоль береговой полосы городища показали, что эта территория была освоена уже в архаическую эпоху и жизнь здесь продолжалась до средневековья (XIII в.)⁵. Среди находок в прибрежной части города наиболее заметны были остатки фундаментов общественных зданий (в том числе гимнасия эллинистической эпохи), жилых домов (среди них эллинистического дома, стены которого были покрыты расписной штукатуркой)⁶, улиц, а также колодцы, обжигательные керамические печи, жилые кварталы средневекового периода. В западной части раскопа была найдена свалка битых остродонных амфор, среди которых были терракоты V в. до н. э., краснофигурный килик и обломки чернолаковой посуды⁷. Один из этих фрагментов с изображением Дионисийской сцены был опубликован Н.А. Онайко⁸. Раскопки городища дали многочисленный керамический⁹ и нумизматический¹⁰ материал. На западном некрополе найдены остатки сооружения эллини-

¹ Памяти Владимира Дмитриевича Блаватского // СА. № 4. 1981. С. 296

² Кузнецов В.Д. Фанагория // Кубанский сборник. Вып. II(23). 2007

³ Кобылина М.М. Фанагория // МИА. Вып. 57. М., 1956. С. 10

⁴ Блаватский В.Д. Отчет о раскопках в Фанагории в 1936-1937гг. // Труды ГИМ. Вып. 16. 1941; Он же: Раскопки в 1940г. // ВДИ. № 1. 1941. С. 220

⁵ Блаватский В.Д. Раскопки в Фанагории в 1938-1939гг. // ВДИ, № 3-4. 1940. С. 287

⁶ Блаватский В.Д. Фанагорийская стенная роспись // МИА. Вып. 57. М., 1956. С. 168

⁷ Гурина Н.Н., Крижевская Л.Я. Обзор полевых археологических исследований ИИМК АН СССР в 1938г. // КСИИМК. I. 1939. С. 27

⁸ Онайко Н.А. Краснофигурный фрагмент из Фанагории // КСИИМК. Вып. 58. 1955. С. 122-126

⁹ Мерперт Н.Я. Фанагорийские черепицы из раскопок 1938г. // МИА. № 19. 1951. С. 227

¹⁰ Крушол Ю.С. Монеты Фанагорийского городища раскопок 1937 и 1939гг. Государственного исторического музея // СА. Вып. XV. 1951

стического периода, которое автор раскопок определял как героон¹. В результате работ на городище и некрополях Фанагории выявлены западная, восточная и южная границы города. Всего было вскрыто около 1500 кв. м. на городище и около 1000 кв. м. на некрополе².

С началом Великой Отечественной войны В.Д. Блаватский ушел в ополчение. В 1942 г. после ранения возвращается в Москву. В январе 1943 г. защитил докторскую диссертацию «Опыт изучения техники античной скульптуры». В этом же году становится профессором кафедры археологии МГУ. В 1944 г. избирается заведующим сектором античной археологии ИИМК.

С 1948 г. начинаются ежегодные работы в Краснодарском крае. Экспедиция ИИМК, ГМИИ, МГУ и КИАМ им. А.С. Пушкина под руководством В.Д. Блаватского работавшая в этом сезоне в Пантикапее, также провела в Анапе, на городище Горгиппия разведочные работы и небольшие раскопки с целью выяснения стратиграфии городища³. В 1949 г. экспедиция ГМИИ продолжила разведочные работы на городище Горгиппия⁴.

С 1950 года В.Д. Блаватским начаты исследования античных памятников на Таманском полуострове. В Синдской экспедиции МГУ (с 1952 г. реорганизованной в Синдский отряд Таманской экспедиции ИИМК) под руководством В.Д. Блаватского принимали участие Н.И. Сокольский, Н.В. Анфимов, Т.В. Блаватская, И.Б. Зеест, Д.Б. Шелов, В.И. Кузицин, Н.А. Онайко и др. Задачей экспедиции было сплошное обследование территории азиатского Боспора с находящимися на ней поселениями, однако в основном экспедиция работала в окрестностях ст. Тамань и юго-западной части Таманского полуострова.

В первый полевой сезон экспедиция провела обширные разведки в районе ст. Тамань, Бугазского лимана, к северу от винсовхоза «Южный» и в южной части Таманского полуострова в районе горы Круглой, где были обследованы античные поселения и курганные могильники⁵. Было также обследовано Таманское городище в восточной части станицы⁶. Восточный отряд Синдской экспедиции под руководством Т.В. Блаватской, провел разведки и раскопки поселений и городищ к западу и востоку от станицы Тамань.

В 1951 г. Синдская экспедиция обследовала поселения и городища у ст. Вышестеблиевской, возле Цукурского и Бугазского лиманов, провела раскопки на некрополе Тирамбы в пос. За Родину⁷. Отдельным отрядом, под руководством Д.Б. Шелова проведены раскопки Западно-Цукурского поселения.

В 1952 г. в составе экспедиции работало три группы: Восточная (руководитель Т.В. Блаватская), Западно-Цукурская (руководитель Д.Б. Шелов) и группа под руководством В.Д. Блаватского. Старшими на квадратах были Н.А. Онайко,

¹ Блаватский В.Д. Раскопки некрополя Фанагории в 1938, 1939 и 1940гг. // МИА. № 19. 1951. С. 225

² Паромов Я.М. Археолого-топографический план Фанагории // Боспорский сборник. Вып. 2. М., 1993. С. 126

³ Блаватский В.Д. Отчет об обследовании, произведенном в Анапе в 1948г. // Архив ИА РАН. Ф-1. Р-1. № 251. 1949

⁴ Блаватский В.Д. Разведки в Анапе (1949г.). // Архив ИА РАН. Ф-1. Р-1. № 365. 1950; Он же: Разведки в Анапе // КСИИМК. Вып. XXXVII. 1951

⁵ Блаватский В.Д. Синдская экспедиция 1950г. // Архив ИА РАН. Ф-1. Р-1. № 472. 1951

⁶ Блаватский В.Д. Первый год работы Синдской экспедиции // КСИИМК. Вып. 48. 1952

⁷ Блаватский В.Д. Отчет о работах Синдской экспедиции в 1951г. // Архив ИА РАН. Ф-1. Р-1. № 628. 1952; Он же: Второй год работы Синдской экспедиции // КСИИМК. Вып. 51. 1953. С. 149-155

В.И. Кузищин, И.В. Поздеева и др. Землекопов работало до 50 человек¹. Разведки к востоку, юго-востоку и западу от станицы Тамань выявили новые античные поселения – Нижне-Карабетово, Верхне-Карабетово и у хут. Яхнова². В следующем полевом сезоне 1953 г. Синдский отряд провел разведки поселений в урочище 10-й км, 12-й км, поселения Восточно-Карабетово, а также раскопки на некрополе поселения Пятиколодезное³. В последний полевой сезон работ в Синдике, в экспедиции участвовали сотрудники Анапского и Новороссийского музеев. Кроме обследования таманских памятников (у горы Зеленской), проведены работы на Раевском городище и в урочище Широкая Балка⁴.

В целом это были первые значительные работы по изучению «хоры» - сельскохозяйственной территории азиатского Боспора⁵. Достижения экспедиции связаны с раскопками античных поселений и ряда могильников, столь широко проводившиеся впервые. Эти исследования позволили составить общее представление об особенностях хозяйства (земледелие, скотоводство, керамическое ремесло), обмена, строительного дела и культуры античных сельских поселений. Исследования античных амфор позволили дать более точные датировки существования поселений, чем предложенные ранее экспедицией А.А. Миллера. Выявилась картина раннего (с VI в. до н.э.) освоения Таманского полуострова в античную эпоху⁶.

В.Д. Блаватским начаты систематические подводные археологические исследования, явившиеся новой отраслью археологии. Первые попытки исследования и извлечения находящихся под водой древностей были сделаны еще в 1930-е годы К.Э. Гриневичем у Херсонесского маяка, Р.А. Орбели на р. Буг и в Коктебеле с помощью водолазов ЭПРОН⁷. Подводные работы как отдельный вид археологических исследований в послевоенный период становятся ежегодными. В 1957 г. в составе экспедиции, раскапывавшей Пантикапей, была организована группа археологов-подводников из трех человек: В.Д. Блаватский, Б.Г. Петерс и И.В. Смирнов. Подводным разведкам подверглись прибрежные участки дна Таманского залива около городищ Гермонасса и Фанагория, у косы Тузла и косы Чушка⁸. В 1958 г. подводные работы проводились на банке Марии Магдалины (у ст. Благовещенской), у мыса Железный Рог, возле Анапы и на Фанагории⁹. Был составлен план затопленной части Фанагории, обнаружено много развалов и скоплений бутового и квадратного камня, античная и средневековая керамика, установлены

¹ Блаватский В.Д. Третий год работ в Синдике // КСИИМК. Вып. 58. 1955. С. 88

² Блаватский В.Д. Отчет о работе Синдского отряда в 1952г. // Архив ИА РАН. Ф-1. Р-1. № 749. 1953

³ Блаватский В.Д. Отчет о работе в Синдике в 1953г. // Архив ИА РАН. Р-1. № 857. 1954; Он же: Четвертый год раскопок в Синдике (Раскопки 1953г.) // КСИИМК. Вып. 70. 1957. С. 118

⁴ Блаватский В.Д. Отчет о работе в Синдике в 1954г. // Архив ИА РАН. Ф-1. Р-1. № 984. 1955

⁵ Итоги полевых археологических исследований 1951г. (Сессия отделения истории и философии и пленум ИИМК АН СССР) // СА. Вып. XVII. 1953. С.303

⁶ Паромов Я.М. Очерк истории археолого-топографического исследования Таманского полуострова // Боспорский сборник. Вып. 1. М., 1992. С. 134

⁷ Блаватский В.Д. О подводной археологии // СА. № 3. 1958. С. 76

⁸ Блаватский В.Д. Отчет о раскопках Пантикапея и подводных археологических работах в Керченском проливе в 1957г. // Архив ИА РАН. Ф-1. Р-1. № 1500. 1958

⁹ Блаватский В.Д. Подводные разведки 1958г. // Архив ИА РАН. Ф-1. Р-1. № 1833. 1959

примерные границы города – до 220 м от берега¹. В 1959 г. проведены небольшие подводные раскопки затопленной части Фанагории², в ходе которых было установлено, что сверху лежал пласт намывного песка с находками от архаического до средневекового времени, под ним слой IV – II вв. до н.э. и ниже пласт материкового глинистого ила³. Работы подводной Азово-Черноморской экспедиции (при участии Б.Г. Петерса) продолжались до 1965 г.

В экспедициях, руководимых В.Д. Блаватским были разработаны основные принципы методики исследования античных памятников, а также использования и фиксации массового материала в процессе полевых исследований. В ходе раскопок Фанагории и Пантикапея 1930–40-х гг. была детально разработана система полевых записей, которая постепенно совершенствовалась и уточнялась в процессе ее применения в раскопках Боспорских городов⁴. Особое внимание уделялось проблеме изучения собственно археологического слоя. Итогом его многолетних раскопочных работ стало учебное пособие «Античная полевая археология» (1967).

Монографии:

История античной расписной керамики. М., 1953. – 302 с.;
Античная археология Северного Причерноморья М., 1961 – 230 с.;
Античная полевая археология М., 1967. – 208 с.

Основные статьи:

Раскопки в Фанагории в 1938–1939 гг. // ВДИ. №3–4. 1940;
Отчет о раскопках в Фанагории в 1936–1937 гг. // Труды ГИМ. Вып. 16. 1941;
Раскопки в 1940 г. // ВДИ. № 1. 1941;
Приемы раскопок античных городов // Доклады и сообщения исторического факультета МГУ. Вып. 7. 1948;
Античная культура в Северном Причерноморье // КСИИМК. XXXV. 1950;
Культурный слой античного городища // КСИИМК. XXXV. 1950;
Земледелие в античных государствах Северного Причерноморья. М., 1953;
О строительном деле Фанагории // Доклады и сообщения исторического факультета МГУ. Вып. 9. 1959;
Раскопки некрополя Фанагории в 1938, 1939 и 1940 гг. // МИА. № 19. 1951;
Разведки в Анапе // КСИИМК. Вып. XXXVII. 1951;
Первый год работы Синдской экспедиции // КСИИМК. Вып. 48. 1952;
Второй год работы Синдской экспедиции // КСИИМК. Вып. 51. 1953. С. 149;
Третий год работ в Синдике // КСИИМК. Вып. 58. 1955. С. 88;
Фанагорийская стенная роспись // МИА. Вып. 57. 1956;
Четвертый год раскопок в Синдике (Раскопки 1953 г.) // КСИИМК. Вып. 70. 1957. С. 118–129;
О подводной археологии // СА. 1958. № 3. С. 76–89.

¹ Лисицына Н.К. Полевые археологические исследования ИИМК АН СССР в 1958 г. // СА. № 2. 1959. С. 286

² Блаватский В.Д. Отчет о подводных раскопках Фанагории в 1959 г. // Архив ИА РАН. Ф-1. Р-1. № 1937. 1960

³ Лисицына Н.К. Полевые археологические исследования Института археологии АН СССР в 1959 г. // СА. № 2. 1960. С. 306

⁴ Зеест И.Б. Задачи исследования массового античного керамического материала // КСИИМК. Вып. 109. 1967. С. 10

Богословская Ирина Николаевна



Род. 25.08.1954 г. в г. Астрахань. Закончила художественную школу и художественное училище им. П.А.Власова. В 1981 г. переехала на Тамань. Летом того же года была зачислена лаборантом в Краснодарскую археологическую экспедицию (нач. И.И. Марченко). С 1983 г. работала начальником камеральной обработки материалов Тмутараканской археологической экспедиции КГИАМЗ (научн. рук. А.К. Коровина). В 1993 г. окончила исторический факультет КубГУ.

С 1988 г. – начальник Тмутараканской экспедиции. В течение 10 лет вместе с О.В. Богословским исследовала средневековые слои Таманского городища, уделяя особое внимание типологической и статистической обработке керамического материала. В 1988–1990 гг. на Таманском городище работы велись на раскопах «Перемычка», «Западный» и «Северный»¹. Одновременно изучала фауну под рук. доктора биологических наук Грузинской АН Н.И. Бурчак-Абрамовича. В 1987 г. принимала участие в исследовании подкурганного каменного склепа в пос. Черноморский.

С 1986 по 1996 гг. являлась инспектором по охране памятников истории и культуры Темрюкского райисполкома. В 1988–1990 гг. занималась петрографическими исследованиями керамического материала под рук. зав. Отделом физико-химических исследований Института Росреставрации В.А.Николаевой. В 1988 г. участвовала в создании экспозиции Таманского археологического музея. В 1992–1993 гг. принимала участие в работе Панагийской экспедиции (нач. О.В. Богословский). В 1994 г. одновременно с работой на Таманском городище возглавила Панагийскую экспедицию. В 1997 г. в связи со сменой места жительства пришлось отказаться от экспедиционной работы. В настоящее время живет в Тамани.

Основные статьи:

Исследование средневековых слоев Таманского городища (в соавт. с О.В. Богословским) // Археологические раскопки на Кубани в 1989–1990 годах. Ейск, 1992. С. 8–11.

¹ Богословская И.Н. Отчет о работе Тмутараканской археологической экспедиции КГИАМЗ на городище Гермонасса-Тмутаракань в 1988 г. // Архив ИА РАН. Р-1. № 13335-13336. 1988; Она же. Отчет о работе Тмутараканской археологической экспедиции КГИАМЗ на городище Гермонасса-Тмутаракань в 1989 г. // Архив ИА РАН. Р-1. № 14394-14395-14396-14397. 1989; Она же. Отчет о работе Тмутараканской археологической экспедиции КГИАМЗ на городище Гермонасса-Тмутаракань в 1990 г. // Архив ИА РАН. Р-1. № 15077-15078. 1990

Богословский Олег Васильевич

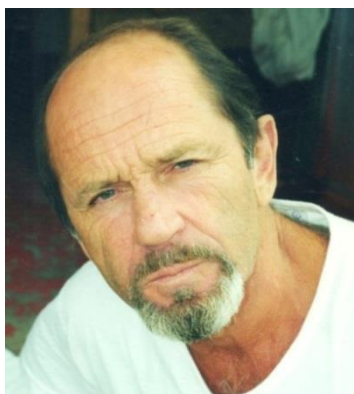

Род. 16.12.1948 г. в г. Астрахань. В 1976 г. окончил исторический факультет Волгоградского пединститута. С 1973 г. работал в Поволжской экспедиции под рук. Г.А. Фёдорова-Давыдова. В 1977 г. провел исследование Селитренного городища (Сарай-Бату).

В 1982 г. исследовал курган в ст. Старотитаровской. С 1982 г. совместно с И.Н. Богословской руководил Тмутараканской экспедицией КГИАМЗ по изучению средневековых слоев Таманского городища. С 1984 г. раскопки проводятся совместно с Гермонаско-Тмутараканской экспедицией ГМИИ под рук. А.К. Коровиной и С.И. Финогеновой. В 1985 г. основные исследования проводились на раскопе «Северный». В 1986 г. вдоль берегового обрыва был разбит раскоп «Северо-Восточный» с целью выяснения стратиграфии северо-восточной части городища, где должны были располагаться остатки турецкой крепости, а также раскоп «Западный». В 1987 г. работы проводились на раскопе «Перемычка» между раскопами «Нагорный» и «Северный»¹. В 1990–1991 гг. провел раскопки на Голубицком городище². В 1992–1994 гг. занимался раскопками античного поселения у горы Зеленского (пос. Волна). Совместно с группой архитекторов и художников из Санкт-Петербурга (рук. В.А.Гаврилов) был автором экспозиции Таманского археологического музея. В 1998–2003 гг. читал курс лекций по церковной археологии в Православном Свято-Тихоновском Богословском институте, в которых использовал материалы по истории христианства на Таманском п-ве в IV–XIV вв.

Основные статьи:

Работы Тмутараканской археологической экспедиции в 1983 г. // Материалы к научно-практическому семинару археологов на тему: «Итоги полевых исследований археологических памятников Краснодарского края в 1982–1983 гг. и задачи на 1984–1985 гг. Краснодар, 1984. С. 5–6;

Стеклянные браслеты Таманского городища // Древности Кубани (Материалы семинара). Краснодар, 1987. С. 52–54;

Перспективы музеефикации городища Гермонасса – Тмутаракань // Методические основы охраны и использования памятников археологии. М., 1987;

Исследование средневековых слоев Таманского городища (в соавт. с Богословской И.Н.) // Археологические раскопки на Кубани в 1989–1990 годах. Ейск, 1992. С. 8–11;

Тмутараканское княжество // По страницам истории Кубани. Краеведческие очерки. Краснодар, 1993;

Из истории христианства на Таманском полуострове // В.Соколов. Тамань в прошлом и настоящем. Тамань, 2013.

¹ Коровина А.К., Богословский О.В., Финогенова С.И. Отчет о раскопках Тмутаракани-Гермонассы за 1984 год. // Архив ИА РАН. Р-1. № 11145-11145а. 1984; Они же. Отчет объединенной Таманской археологической экспедиции о раскопках Тмутаракани-Гермонассы за 1985 год. // Архив ИА РАН. Р-1. № 11960-11960а. 1985; Они же. Отчет о раскопках Тмутаракани-Гермонассы за 1986 год. // Архив ИА РАН. Р-1. № 11826-11826а-11826б. 1986

² Богословский О.В. Отчет о работе археологической экспедиции Таманского музейного комплекса на городище ст. Голубицкой // Архив ИА РАН. Р-1. № 15075.

Боровка Григорий Иосифович



(1894 Санкт-Петербург – 1941) В 1918 г. окончил классическое отделение историко-филологического факультета Санкт-Петербургского университета. Ученик М. И. Ростовцева, Б. В. Фармаковского, С. А. Жебелёва. В студенческие годы участвовал в составлении инвентарных описей античных ваз и скульптуры из коллекций Эрмитажа. После Октябрьской революции вся семья, кроме него, эмигрировала в Германию. С 1918 г. - сотрудник, с 1921 г. - хранитель скифской секции эллино-скифского отдела Эрмитажа. Преподавал доисторическую археологию в ЛГУ, доцент, затем профессор. В 1927 г. избран член-корр. Германского Археологического

института¹. Специализировался по раннему железному веку Северного Причерноморья (скифо-сарматские древности).

Сотрудник ГАИМК с 1919 по 1930 г. по разряду Скифии и Сарматии. Вел раскопки на всем пространстве евразийских степей, от Крыма и Кубани - до Тувы и Монголии. Изучал скифский звериный стиль; предложил таксономическую иерархию изображений скифского звериного стиля, выявив общие «базовые мотивы», декоративные сочетания и субъекты зооморфной трансформации тел изображаемых животных².

В 1928 г. по заданию ГАИМК совершил поездку на Тамань с целью осмотра состояния археологических памятников этого района³. В записке, составленной по итогам поездки предложил разработать программу охраны памятников древности, а также начать здесь систематические исследования⁴.

В 1930 г. принимал участие в Таманской экспедиции ГАИМК под руководством А.А. Миллера. Руководил закладкой разведочного шурфа на Таманском городище на берегу Сухого озера, в котором были выявлены слои античного и средневекового времени⁵.

Репрессирован в 1930 г., осужден на 10 лет по обвинению в шпионаже в пользу Германии. Вторично репрессирован в ноябре 1941 г. и в том же году расстрелян. Реабилитирован в 1989 г.

Монографии:

Scythian Art. London. 1928. – 185 p.

Основные статьи:

Бронзовый олень из Ульского кургана // Известия РАИМК. Т. II. 1922. С. 193.

¹ Люди и судьбы. Биобиблиографический словарь востоковедов - жертв политического террора в советский период (1917-1991). СПб., 2003

² Канторович А.Р. Проблема классификации изображений скифо-сибирского звериного стиля (историографический очерк) // РА. 2014. № 3. С. 157

³ Работы Г.И. Боровки на Таманском полуострове // Архив ИИМК. Ф-2. Оп. 1 № 111. 1928

⁴ Виноградов Ю.А. Отдел истории античной культуры // Академическая археология на берегах Невы (от РАИМК до ИИМК РАН, 1919-2014 гг). СПб., 2013. С. 165

⁵ Миллер А.А. Таманская экспедиция ГАИМК // Сообщения ГАИМК. № 1. 1931. С. 28

Бочкарев Вадим Сергеевич



Род. 26.09.1939 г. в Новочеркаске. В 1962 г. окончил историко-филологический факультет Ростовского университета. С 1962 по 1968 гг. обучался в аспирантуре кафедры археологии ЛГУ. С 1968 г. м.н.с., с.н.с. Отдела археологии Центральной Азии и Кавказа ИИМК РАН. С 2009 г. ст. преподаватель кафедры археологии СПбГУ. Учителя: М.И. Артамонов, Л.С. Клейн. Научные интересы: теоретические основы археологии, хронология евразийских культур эпохи бронзы, металлопроизводство периода поздней бронзы¹.

С 1977 по 1992 гг. – начальник Кубанской (Прикубанской) археологической экспедиции ЛОИА АН СССР. Экспедиция приступила к работам в Прикубанье и на Северо-Западном Кавказе отдельными отрядами. В 1978 г. в зоне строительства оросительных систем раскопано 5 курганов в Брюховецком районе². В 1979–1980 гг. Батуринский отряд раскопал 15 курганов у хут. Полтавского³. В 1981 г. провел раскопки курганной группы Брюховецкая II⁴. Майкопский отряд экспедиции в 1979, 1980 и 1984 гг. исследовал поселение майкопской культуры у ст-цы Новосвободной и могильник в урочище Клады. В 1984–1985 гг. экспедиция проводила работы в Адыгее на левом берегу Краснодарского водохранилища (Красногвардейский отряд). Проводились разведки в Апшеронском районе, в долине р. Курджипис, п. Мезмай, на плато Гуамского хребта (Разведочный отряд). Активную роль в полевых исследованиях экспедиции играли Э.С. Шарафутдинова, В.А. Трифонов, А.Д. Резепкин.

Монографии:

Культурогенез и древнее металлопроизводство Восточной Европы. СПб., 2010. – 231 с.

Основные статьи:

Работы Прикубанской экспедиции (в соавт. с В.А. Трифонов, Э.С. Шарафутдинова, А.В. Бианки, О.Р. Дубовская, Г.Н. Бестужев)// АО 1978 года. М., 1979;

Работы Кубанской экспедиции (в соавт. с А.Д. Резепкиным) // АО 1979 года. М., 1980. С. 97;

Классификация в археологии (в соавт. с Е.М. Колпаковым, А.А. Ковалёвым и др.). Терминологический словарь-справочник. М. 1990;

Новые данные о прикубанском очаге металлургии и металлообработки эпохи поздней бронзы // Между Азией и Европой (Кавказ в IV–I тыс. до н.э.). СПб. 1996. С. 96–97.

¹ ИИМК РАН. Бочкарев В.С. [Электронный ресурс]. URL: <http://www.archeo.ru/struktura-1/otdel-arheologii-centralnoi-azii-i-kavkaza/bockarev>, фото (дата обращения 12.11.2015)

² Бочкарев В.С. Отчет Прикубанской экспедиции ЛОИА АН СССР о раскопках курганной группы Брюховецкая I в Краснодарском крае за 1978г. // Архив ИА РАН. Р-1. № 7417

³ Бочкарев В.С. Отчет Прикубанской экспедиции ЛОИА АН СССР о раскопках курганной группы Батуринская I в 1979г. // Архив ИА РАН. Р-1. № 7581; Он же: Отчет о работах Ново-Корсунского и второго Батуринского отрядов Кубанской экспедиции // Архив ИА РАН. Р-1. № 8243. 1981

⁴ Бочкарев В.С. Отчет Прикубанской экспедиции ЛОИА АН СССР о раскопках курганной группы Брюховецкая II в 1981г. // Архив КГИАМЗ. Ф. Р-3. № 338, 338а

Бочковой Владимир Викторович

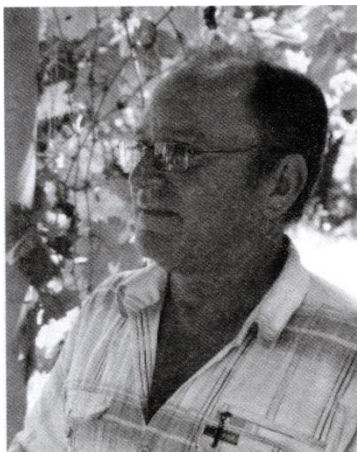

Род. 8.03.1962 г. в ст-це Марьянская Новотитаровского р-на Краснодарского края. В школе заинтересовался археологией, посещал исторический кружок. В 1976–1979 гг. жил в Магаданской области, где проводил обследования древней стоянки на ручье Конго. В 1979–1980 гг. работал лаборантом в отряде Северо-Кавказской археологической экспедиции Северо-Осетинского университета под рук. В.А. Сафронова (рук. отряда – И.И. Марченко) на раскопках курганов в Калининском р-не в зоне строительства ПКОС и х. Забойском Славянского р-на. В 1980–1982 гг. проходил службу в армии в Хакасской АО, где во время земляных работ также проводил сборы подъемного

материала. После службы в армии, вернулся в ст-цу Марьянскую. В 1992 г. окончил исторический факультет Кубанского государственного университета.

С 1982 г. работал лаборантом в археологических экспедициях на территории Краснодарского края: в 1982 г. - на меотском грунтовом могильнике городища № 3 у хут. Ленина под рук. И.И. Марченко, в 1983 г. - на раскопках курганов у хут. Бураковский Кореновского района под рук. В.А. Тарабанова, в 1984 г. - на раскопках курганов у ст. Геймановская Тбилисского района под рук. И.И. Марченко, в 1985 г. – на раскопках курганов у хут. Белевцы Динского района под рук. А.В. Пьянкова, в 1986 г. – на раскопках курганов у х. Малаи Калининского района под рук. И.И. Марченко.

С 1987 по 2013 гг. ежегодно (кроме 1993 г.) в составе Краснодарской археологической экспедиции КубГУ участвовал в раскопках меотского грунтового могильника Старокорсунского городища № 2 на берегу Краснодарского водохранилища.

В 1988–1989 гг. – ст.лаборант экспедиции под рук. А.М. Ждановского и И.И. Марченко исследовавшей средневековую крепость на мысе Малый Утриш и курган в Лобановой щели г. Новороссийска.

В 1993 г. по Открытому листу провел раскопки курганов на Тамани в зоне строящейся железной дороги. С 1993 г. – младший научный сотрудник Краснодарской археологической экспедиции. Участвовал в раскопках КАЭ следующих памятников археологии: в 1993 г. - курганов и двух средневековых поселений на Тамани, в 1994 г. - кургана возле пос. Фонталовский на Тамани, в 1995 г. - двух курганов возле ст-цы Марьянской в Красноармейском р-не, в 1997 г. - курганов возле ст-цы Воронцовской в Динском р-не. В 1998 г. по Открытому листу провел исследования Прикубанского могильника в Красноармейском р-не. В 1998 и 1999 гг. участвовал в раскопках курганов у ст-цы Нововеличковской в Динском р-не, в 1999 – 2001 гг - меотского грунтового могильника Прикубанский, в 2001 г. - средневекового поселения «Виноградный – 7» на Тамани, в 2002 г. – курганов у ст-цы Пластуновской в Динском р-не и средневекового поселения «Виноградный – 7», в 2003 г. - меотского грунтового могильника городища «Спорное» у хут. Двубратский в Усть-Лабинском р-не, в 2004–2006 гг. - курганов и поселения «Виноградный–7», в 2008 г. - курганы у хут. Пролетарский в Абинском р-не, в 2010 г. - кур-

ганы у ст-цы Варениковской в Крымском р-не. С 2010 по 2013 гг. ежегодно участвовал в раскопках меотского грунтового могильника городища № 3 хут. Ленина на берегу Краснодарского водохранилища. В 2011 г. участвовал в разведочных работах в Крымском и Тимашевском р-нах, раскопках поселения майкопской культуры у хут. Чекон Анапского района, в 2012 г. – раскопках курганов у пос. Черноморский в Крымском р-не, в 2013 г. – участвовал в разведочных работах на Тамани.

В 2014–2015 гг. - начальник экспедиции по раскопкам позднесредневекового поселения «Волна–6» и участка грунтового могильника эпохи эллинизма на территории поселения на Тамани в Темрюкском р-не. В 2016 г. – начальник отряда ОАО «Кубаньархеология» по раскопкам кургана «Верхний Чекон – 3» у хут. Верхний Чекон в Крымском р-не.

С 1986 г. по настоящее время – заведующий учебной базой «Археолог» Кубанского госуниверситета, м.н.с. НИИ археологии КубГУ.

Основные статьи:

Средневековая крепость на мысе Малый Утриш // Тезисы докладов и сообщений второй зональной северокавказской олимпиады по археологии и краеведению. Грозный, 1990;

Результаты работ Краснодарской экспедиции (в соавт. с Н.Ю. Лимберис) // Археологические открытия 1995 года. М., 1996;

Охранные раскопки Краснодарской экспедиции (в соавт. с Н.Ю. Лимберис) // Археологические открытия 1996 года. М., 1997;

Новый меотский могильник у хут. Прикубанский (в соавт. с И.И. Марченко, Н.Ю. Лимберис) // Третья Кубанская археологическая конференция. Тезисы докладов конференции. Краснодар – Анапа, 2001;

Раскопки курганов у ст. Нововеличковская в 1999 г. (в соавт. с Н.Ю. Лимберис, И.И. Марченко) // Археологические исследования на новостройках Краснодарского края. Вып. 1. Краснодар, 2001;

Раннесредневековые погребения из раскопок Прикубанского могильника в 1999 году (в соавт. с Н.Ю. Лимберис, И.И. Марченко) // Материалы и исследования по археологии Кубани. Вып. 2. Краснодар, 2002;

Погребения с амфорами из могильника городища Спорное (в соавт. с Н.Ю. Лимберис, И.И. Марченко) // Материалы и исследования по археологии Кубани. Вып. 5. Краснодар, 2005;

Раскопки могильника «Виноградный – 7» на Тамани в 2005–2006 гг. (в соавт. с И.И. Марченко, В.Ю. Кононовым) // Материалы и исследования по археологии Кубани. Вып. 7. Краснодар, 2007. С 151–392;

Протомеотские погребения из курганов могильника Железнодорожный – 2 (в соавт. с Н.Ю. Лимберис, И.И. Марченко) // Шестая международная Кубанская археологическая конференция. Материалы конференции. Краснодар, 2013;

Новые данные о разнообразии погребальных обрядов майкопско-новосвободненской общности (в соавт. с С.Н. Корневский, М.Б. Медникова) // Археология, этнография и антропология Евразии. Т. 43. № 2. Новосибирск, 2015.

Брашинский Иосиф Беньяминович



(5.05.1928 Таллин – 29.04.1982 Ленинград). В 1952 г. окончил ЛГУ, где специализировался по кафедре истории Древней Греции и Рима. С 1956 г. лаборант, м.н.с., с.н.с. ЛОИИМК/ЛОИА в группе античной археологии. К.и.н, ученик К.М. Колобовой. Основная тематика исследований: античная и скифская археология, античные торговля и эпиграфика, греческий керамический импорт, история исследования скифских курганных комплексов.

Полевую работу начал в 1949 г. под руководством В.Ф. Гайдукевича в Боспорской и Ольвийской экспедициях ЛОИА¹.

В 1965 г. Восточно-Причерноморский отряд ЛОИА АН СССР под руководством И.Б. Брашинского проводит разведки и раскопки вдоль Черноморского побережья от Геленджика до Сочи. Исследованы четыре поселения в Геленджикской бухте, у пос. Солнцедар (заложено два шурфа), поселения в Голубой Бухте, Архипо-Осиповке, Дзубге, курганные могильники Сосновая Щель, Фальшивый Геленджик, Ореховая Роща (курган и подкурганный дольмен), дольмены и курганный могильник на р. Жане. Также были обследованы крепости Мамай-Кале, Чемитоквадже и в Красной Поляне. В Сочи обследована стоянка Агуа 1, местонахождения в Головинке, Лоо, Кудепсте, Адлере². Среди наиболее выразительных находок в Сочи - «малоазийский буролаковый канфар, веретенообразный красноглиняный бальзамарий, обломки эллинистических остродонных амфор, в том числе синопских»³.

С 1966 г. возглавил экспедицию, работавшую на месте Елизаветовского городища на Нижнем Дону. К 1981 г. была подготовлена к защите докторская диссертация на тему методики исследования античной керамической тары⁴.

Монографии:

В поисках скифских сокровищ. Л., 1979 – 144 с.;

Методы исследования античной торговли (на примере Северного Причерноморья). Л., 1984 – 248 с.

Основные статьи:

Афинский декрет 323/2 года до н.э. (к истории афинско-боспорских отношений) // КСИА. Вып. 74. 1959. С. 3–8;

Афины и Северное Причерноморье в VII–II вв. до н.э. М., 1963;

К истории Северо-Восточного Причерноморья в античную эпоху // Античная история и культура Средиземноморья и Причерноморья. Л., 1968.

¹ Марченко К.К. Иосиф Беньяминович Брашинский. Слово о товарище / ЗИИМК. № 4. 2009. С. 223

² Брашинский И.Б. Отчет о работе Восточно-Причерноморского отряда ЛОИА АН СССР в 1965г. // Архив ИА РАН. Ф-1. Р-1. № 3178. 1966

³ Брашинский И.Б. К истории Северо-Восточного Причерноморья в античную эпоху // Античная история и культура Средиземноморья и Причерноморья. Л., 1968. С. 68

⁴ Фролов Э.Д. Воспоминания об Иосифе Брашинском // ЗИИМК. № 4. 2009. С. 218

Булава Людмила Андреевна



(24.12.1948 Тбилиси – 24.12.1985 Краснодар). В г. Пятигорске, заинтересовавшись археологией, посещала археологический кружок под рук. А.П.Рунича. В 1980 г. окончила исторический факультет Кубанского госуниверситета. В период 1966–1971 гг. – участница археологических экспедиций института археологии АН СССР, Ленинградского отделения института этнографии АН СССР, музея антропологии АН СССР, Ростовского университета, Пятигорского краеведческого музея, в 1975 г. – Краснодарского музея. В 1975–1977 гг. работала в отделе дореволюционной истории. Была создателем и в 1978–1982 гг. первым заведующим отделом археологии КГИАМЗ.

В 1976 г. вместе с Н.В. Анфимовым провела раскопки кургана в ст-це Васюринской, в котором была найдена золотая пластина – обкладка ритона IV в. до н.э.¹ В том же году руководила археологической экспедицией на территории птицевосхоза «Лебяжий остров» Брюховецкого района². В 1977 г. провела раскопки в ст-це Ивановской Красноармейского района, на территории совхоза им. Ленина³. Проводила работу по сохранению росписей склепа в Анапе⁴, подготовила к публикации ряд рукописей по истории Горгииппии, Тмутаракани, алано-адыгских связях и др.⁵

Основные статьи:

К атрибуции золотого колпачка из кургана Курджипс // Древности Кубани (материалы к семинару). Краснодар, 1986;

К атрибуции золотого колпачка из Курджипского кургана // СА. № 1. 1987. С. 254–257;

Биметаллический браслет из Прикубанья // СА. № 2. 1988. С. 243–248;

Серебряный сосуд с гравированным орнаментом из фондов Краснодарского государственного историко-археологического музея-заповедника // Донская археология. № 3-4. 2001.

¹ Хачатурова Е.А. Золото потомков Геракла. Народы Прикубанья IV в. до н.э. – III в. н.э. Каталог выставки в ГИМ. Краснодар, 2015. С. 36

² Булава Л.А. Материалы археологической экспедиции в птицевосхозе «Лебяжий остров» Брюховецкого района // Архив КГИАМЗ. НА-217. 1976

³ Стругова М.Р. Научно-исследовательская работа КГИАМЗ в 1970-е годы // Historia Caucasica. Вып. 7. Краснодар, 2010. С. 85

⁴ Булава Л.А. Отчет по сохранению росписей склепа Горгииппии II в н.э. (Анапа) // Архив КГИАМЗ. НА-203. 1978

⁵ Булава Л.А. Рукопись статьи «Античный город Горгииппия» // Архив КГИАМЗ. НА-507; Она же: рукописи статей «Древнерусский город на Тамани» и «Афродита Таманская» // Архив КГИАМЗ. НА-508; Она же: рукопись статьи «К проблеме алано-адыгских связей в XI – XII вв. // Архив КГИАМЗ. НА-509.

Василиненко Дмитрий Эдуардович



Род. 11.05.1962 г. в г. Армавире. В 1969–1979 гг. учился в Армавирской СШ № 8. В 1979 г. поступил на исторический факультет Удмуртского государственного университета. В 1983 г. перевелся на исторический факультет Кубанского государственного университета, который окончил в 1988 г.

В 1995 г. прослушал курс «Компьютерное применение в археологии» в Саутгемптонском университете (Великобритания), грант Британской академии наук.

С 1982 по 1984 гг. – сотрудник Краснодарского государственного историко-археологического музея - заповедника, с 1984 по 2004 гг. - сотрудник краевых государственных органов по охране памятников. С 2004 по 2012 гг. – сотрудник ГУП «Наследие Кубани», ОАО «Наследие Кубани». С 2012 г. по настоящее время – начальник отдела археологии ООО «Кубаньархеология». Научные интересы: средневековое храмовое зодчество и фортификационные сооружения Северо-Восточного Причерноморья.

С 1974 по 1976 гг. принимал участие в полевых исследованиях в составе археологической экспедиции кружка юных археологов Армавирского городского дворца пионеров и школьников под руководством Н.И. Навроцкого.

В 1980 г. участвовал в разведках Камско-Вятской археологической экспедиции Удмуртского государственного университета в Яранском районе Кировской области.

В 1982 г. в составе археологической экспедиции Государственного музея искусств народов Востока принимал участие в раскопках Уляпских курганов.

В 1984–1988 гг. работал на раскопках курганных могильников в Абинском, Динском, Тихорецком районах Краснодарского края в составе Северо-Кавказской экспедиции Института археологии АН СССР под руководством А.С. Гея, В.И. Мельника, И.Б. Орловской, Е.И. Савченко, И.А. Сорокиной.

Самостоятельные археологические исследования начал проводить с 1988 г. С этого по настоящее время работал в качестве научного сотрудника, заместителя начальника экспедиций, начальника отрядов и экспедиций по исследованию различных археологических памятников на территории Краснодарского края, Республика Адыгея, Кабардино-Балкарской и Карачаево-Черкесской республик, Республики Крым. В 1988-1989 гг. провел археологические разведки на территории Успенского района, в 1999 г. – на территории Крымского района Краснодарского края.

Руководил рядом археологических экспедиций при реализации масштабных проектов: строительстве нефтепровода Каспийского трубопроводного консорциума, трубопровода «Голубой поток», строительстве объектов Олимпиады 2014, создание сухогрузного района морского порта Тамань и ряда других. Для первого

из перечисленных впервые в Российской Федерации были разработаны базисно-индексные сметные нормы и расценки на археологические исследования.

В 2007–2010 гг. - руководитель археологических исследований (раскопки, консервация, сопровождение реставрационных работ, создание проектов охранных зон) при выполнении Федеральной программы «Проектные работы по комплексу памятников эпохи средневековья в бассейне реки Мзымта, Краснодарский край, г. Сочи, Адлерский район, с. Красная Поляна».

Являлся руководителем авторских коллективов, разработавших 8 проектов зон охраны крепостей и христианских храмов на территории г. Сочи.

Возглавлял авторский коллектив, выполнявший работы по мониторингу объектов археологического наследия на территории г. Сочи, в составе коллектива сотрудников Института археологии РАН участвовал в программе по мониторингу памятников археологии, находящихся на территории Ленинского района Республики Крым.

Автор более 40 публикаций, написанных самостоятельно и в соавторстве.

Основные статьи:

О некоторых негативных тенденциях в популяризации древней истории Кубани (в соавт. с А.М. Ждановским и В.Н. Каминским) // Проблемы историографии и культурного наследия народов Кубани дореволюционного периода. Сб. научн. трудов. Краснодар, 1991. С. 125–136;

Археологические материалы предскифского и раннескифского времени из Западного Закубанья (в соавт. с А.В. Кондрашевым и А.В. Пьянковым) // *Studia Pontocavcasica*. Понтийско-Кавказские исследования. Т. I. Древности Кубани и Причерноморья. Краснодар, 1993. С. 21–38;

Исследование, консервация, музеефикация памятников археологии эпохи средневековья бассейна р. Мзымта (Адлерский район г. Сочи). Рекреационные ресурсы Олимпиады-2014 и последующее использование памятников в культурном туризме (в соавт. с А.В. Кучер) // Труды II (XVIII) Всероссийского археологического съезда в Суздале. Т. III. М., 2008. С. 297–298;

Удила типа «Енджа - Константиновка» из Правобережного Прикубанья (в соавт. с О.П. Куликовой) // Материалы по изучению историко-культурного наследия Северного-Кавказа. Вып. VII. Археология, палеоантропология, краеведение, музееведение. М., 2007. С. 136–139;

Средневековый курганный могильник Носовцева Поляна 1 в долине реки Мзымта (г. Сочи) // Материалы по изучению историко-культурного наследия Северного-Кавказа. Вып. VII. Археология, палеоантропология, краеведение, музееведение. М., 2007. С. 245–274;

Средневековый курганный могильник «Медовеевка-1» в долине реки Мзымта (г. Сочи) // Наследие Кубани. Вып. I. Краснодар, 2007. С. 266–287;

Новый памятник раннесредневековой архитектуры Кавказского Причерноморья: базилика близ Адлера (в соавт. с Л.Г. Хрушковой) // XXV «Крупновские чтения» по археологии Северного Кавказа. Тез. докладов. Владикавказ, 2008;

Ачипсинская крепость: возможности использования памятника в сфере культурного туризма (в соавт. с А.Н. Медведем) // Праці центру пам'ятокознавства. Вип. 15. Київ, 2009. С. 37–47;

К вопросу об этнической истории абазин Восточного Причерноморья в период позднего средневековья (по данным археологии) // Исторический вестник. Вып. 8. Нальчик, 2009. С. 31–35;

Погребальный обряд населения междуречья Псоу-Шахе в эпоху средневековья // Пятая Кубанская археологическая конференция. Материалы конференции. Краснодар, 2009. С. 27–31;

Археологические исследования остатков крепости Мамай-Кале (Центральный район г. Сочи) // Древности Кубани. Вып. 22. Краснодар, 2010. С. 40–44;

Ачипсинская крепость: проекты охранных зон, реставрации, музеефикации. Возможности и перспективы использования памятника в сфере культурного туризма (в соавт. с А.Н. Медведь) // Древности Кубани. Вып. 22. Краснодар, 2010. С. 45–49;

Исследования на крепостях эпохи средневековья в бассейне р. Мзымты (Краснодарский край, Адлерский район г. Сочи) (в соавт. с Д.С. Коробовым) // Вторая Абхазская Международная археологическая конференция (8–12 ноября 2008 г.). Материалы конференции. Сухум, 2011. С. 206–214;

Новые данные об археологических памятниках эпохи средневековья в районе Псеашхинского перевального пути // Проблемы археологии Кавказа. Сборник материалов Международной научной конференции, посвященной 70-летию Ю.Н. Воронова (10–11 мая 2011 г., г. Сухум, 2011). Сухум, 2011. С. 163–169;

Basilica Lesnoe-1 near Sochi in the north-eastern black sea region // The Black Sea, Paphlagonia, Pontus and Phrygia in Antiquity. Aspects of archaeology and ancient history. British Archaeological Reports. International Series 2432. Oxford, 2012. P. 141 – 151 (в соавт. с Л.Г. Хрушковой);

Середньовічні залізні вотивні хрести Північно-Західного Кавказу і Північно-Східного Причорномор'я // Софійські читання: Матеріали VI Міжнародної науково-практичної конференції «Християнські святині – скрижалі Вічності, Мудрості й Краси: нові грані пізнання» (м. Київ, 26-27 травня 2011 р.). Київ, 2013. С. 265–274 (в соавт. с А.В. Пьянковым);

Складные серпы из средневекового курганного могильника «Тешебс-1» (г. Геленджик, Краснодарский край) (в соавт. с А.В. Пьянковым) // Вторые «Анфимовские чтения» по археологии Западного Кавказа. Проблемы хронологии археологических памятников эпохи древности и средневековья: Материалы международной археологической конференции (г. Краснодар, 30–31 мая 2012 г.). Краснодар, 2013, С. 19–26;

Материалы к типологии, хронологии и клеймению некоторых типов византийских амфор XIII–XIV вв. (по материалам Восточного Крыма и Западного Закубанья) (в соавт. с В.В. Майко, П.В. Соковым, И.Б. Тищенко) // Боспорские исследования. Вып. XXX. Симферополь, 2014. С. 329–343;

Две группы позднесредневековых керамических сосудов из поселения «Железнодорожное 2» (в соавт. с Р.А. Бараганян и И.Б. Тищенко) // Археология и этнография понтийско-кавказского региона. Сб. научных трудов. Вып. 2. Краснодар, 2014. С. 42–49.

Векилова Елена Алексеевна



(1915 – 1989). С 1939 по 1941 гг. и с 1945 по 1985 гг. в секторе палеолита ИИМК/ЛОИА. К.и.н., ученица С. Н. Бибикова. Специализация: палеолит и мезолит Крыма и Кавказа.

В 1961 г. Северо-Кавказский палеолитический отряд ЛОИА под руководством Е.А. Векиловой и И.И. Коробкова провел исследования палеолитических стоянок на Черноморском побережье: Хостинских I и II (шурфовка) и в Ахштырской пещере (расширен раскоп, заложенный С.Н. Замятниным в 1936–1938 гг.)¹. В 1962 г. на Нижней Ахштырской стоянке был углублен раскоп 1961 г., обследованы шесть нижнепалеолитических местонахождений, а также Дзыхринская стоянка². Разведки в долине р.

Мзымты и окрестностей с. Ахштырь проводились совместно с адлерским краеведом Н.И. Гумилевским. В 1963 г. на Ахштырской стоянке заложен раскоп 10 кв. м., обследована Навалишенская пещерная стоянка³. 1965 г. Ахштырский палеолитический отряд продолжил работы на раскопе 1963 года, была составлена общая характеристика слоев памятника. За четыре полевых сезона вскрыта площадь около 40 кв.м. В ходе раскопок было установлено, что мощность культурных отложений пещеры достигает 5–6 м. Стоянка включает в себя слои палеолита, неолита, бронзы и средневековья⁴. В 1978 г. работы на Ахштырской стоянке проведены в связи с подготовкой памятника для демонстрации участникам советско-французского семинара.

Основные статьи:

Исследование Ахштырской пещеры в 1961 г. (в соавт. с М.З. Паничкиной) // КСИА. 1962. Вып. 92. С. 37–43;

Краткие итоги раскопок Ахштырской пещеры в 1961–1965 гг. // КСИА. 1967. Вып. 111. С. 80–85;

Находки нижнего палеолита на террасах р. Мзымты // КСИА. 1969. Вып. 117. С. 27–30;

Антропологические остатки из мустьерских слоев Ахштырской пещеры (в соавт. с А.А. Зубовым) // КСИА. Вып. 131. 1972. С. 61–64;

О зубчатом мустье и зубчатых орудиях мустьерских слоев Ахштырской пещеры // КСИА. Вып. 137. 1973. С. 46–53;

Работы в Ахштырской пещере (в соавт. с В.М. Муратовым, Э.О. Фриденберг) // АО 1978 года. М., 1979. С. 118.

¹ Векилова Е.А., Коробков И.И. Отчет о работе Северо-Кавказского палеолитического отряда в 1961г. // Архив ИА РАН. Ф-1. Р-1. № 2341. 1962

² Векилова Е.А. Отчет о работе Северо-Кавказского палеолитического отряда. 1962г. // Архив ИА РАН. Ф-1. Р-1. № 2557. 1963

³ Векилова Е.А. Отчет о работе Северо-Кавказского палеолитического отряда в 1963г. // Архив ИА РАН. Ф-1. Р-1. № 2946. 1964

⁴ Векилова Е.А. Отчет о работе Ахштырского палеолитического отряда в 1965г. // Архив ИА РАН. Ф-1. Р-1. № 3150. 1966

Веселов Василий Васильевич

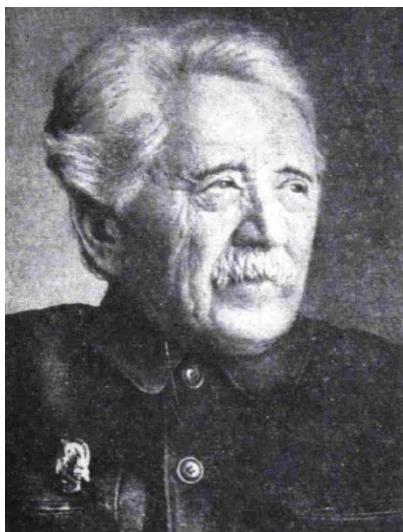

(27.07.1892 Кременчуг – 18.09.1966 Керчь). В 1918 г. окончил Киевский политехнический институт по специальности «инженер путей сообщения». Работал на строительстве железных дорог на Донбассе и Северном Кавказе. С 1949 г. проживал в Керчи, где работал на строительстве паромной железнодорожной переправы, затем общественным инспектором охраны памятников культуры. Seriously увлекался археологией, исходил и осмотрел практически весь восточный Крым и Таманский полуостров. Постоянно проводил сборы подъемного материала¹.

С 1956 по 1964 гг. постоянно участвовал в работах Восточно-Крымского отряда Причерноморской экспедиции, Анапской экспедиции ИА АН СССР под руководством И.Т. Кругликовой, разведочного отряда Боспорской экспедиции ИА АН СССР. Благодаря его усилиям было открыто несколько сотен памятников (поселений, усадеб, некрополей, укреплений) относящихся к периоду от бронзового века до средневековья на территории европейского и азиатского Боспора, из них около 20 – в окрестностях Анапы². В 1958–1962 гг. осматривал Таманское городище, собрав подъемный материал раннесредневекового времени³. В 1965 г. составил сводную ведомость результатов археологических разведок на Таманском полуострове. В.В. Веселовым на Тамани были открыты 22 памятника, 10 из которых являются поселениями⁴.

Основные статьи:

Древние городища в районе Синягино (к вопросу о местоположении Парфения и Порфмия) // Археология и история Боспора. Вып. I. Симферополь, 1952. С. 227–237;

О «Киммерийском вале» на Таманском полуострове // СА. № 3. 1957. С. 252–254;

Археологические разведки в восточной части Керченского полуострова // СА. Вып. XXIX–XXX. 1959;

Новые формы и варианты клейм боспорских кровельных черепиц // Археология и история Боспора. Вып. II. Симферополь, 1962;

Сводная ведомость результатов археологических разведок на Керченском и Таманском полуостровах в 1949–1964 гг. // Древности Боспора. Supplementum. II. 2005.

¹ Кругликова И.Т. Василий Васильевич Веселов // СА. № 3. 1968. С. 305

² Кругликова И.Т. Сельское хозяйство Боспора. М., 1975. С. 6

³ Чхайдзе В.Н. Таматарха. Раннесредневековый город на Таманском полуострове. М., 2008. С. 37

⁴ Паромов Я.М. Разведки В.В. Веселова на Таманском полуострове в 1950–1963 гг. (в связи с выходом из печати второго тома «Supplementum») // Древности Боспора. Вып. 8. 2005. С. 311

Войцеховский Сергей Францевич



(1885 - 8.03.1931 Темрюк). С юных лет работал подмастерьем и рабочим-печатником в частных типографиях. До революции работал в керченской типографии. В 1919 г. бежал от белогвардейских войск в Темрюк, где продолжил работать по специальности в типографии. В августе 1920 г. по инициативе учителей городских школ Темрюка создается районный музей, в котором С.Ф. Войцеховский сначала работает внештатным сотрудником, а вскоре становится заведующим. В числе трех отделов Темрюкского районного краеведческого музея был археологический отдел, а также работал археологический кружок. Являлся членом секции археологии, антропологии, этнографии Кубанского бюро краеведения.

Специализировался по геологии и археологии Таманского полуострова. Совершил сотни поездок, экскурсий и разведок по полуострову, сопровождавшихся зарисовками, фотосъемками, картографическими работами. Принимал участие во всех археологических экспедициях того времени, проводившихся на Тамани (А.С. Башкирова, А.А. Миллера и др.). Вел работы по составлению археологической карты полуострова. По просьбе А.С. Башкирова, работавшего на Тамани в 1926 г., написал статью «Записки краеведа» (не опубликована). Фотографический снимок статьи и археологической карты были высланы в Археологическую секцию Северо-Кавказского бюро краеведения¹. Оригинальным для того времени и плодотворным явился «опыт восстановления рельефа Таманского полуострова применительно к эпохе Страбона и позднему времени», посвященный реконструкции системы расселения на Таманском полуострове в античную эпоху и восстановлению исторического ландшафта². Регулярно представлял подробные рукописные отчеты о своих исследованиях в Северо-Кавказское бюро краеведения³. Опубликованы были только первые три главы. Энергично боролся с таманскими кладоискателями. Вел работу по систематизации случайных находок, условий их обнаружения. Погиб в 1931 г. во время изучения йодо-бромных вод в штольне грязевого вулкана⁴.

Основные статьи:

Опыт восстановления рельефа Таманского полуострова применительно к эпохе Страбона и позднему времени // Записки СКОАИЭ. Вып. 5–6. Ростов-на-Дону, 1929.

¹ Ямпольский М.Л. Краеведческие организации Северо-Кавказского края // Краеведение на Северном Кавказе. № 1-2. Ростов-на-Дону, 1928. С.109

² Войцеховский С.Ф. Опыт восстановления рельефа Таманского полуострова применительно к эпохе Страбона и позднему времени // Записки СКОАИЭ. Вып. 5-6. Ростов-на-Дону, 1929

³ Лунин Б.В. Археологические раскопки и разведки на Северном Кавказе в 1927 г. // Краеведение на Северном Кавказе. № 1-2. Ростов-на-Дону, 1928. С. 63

⁴ Лунин Б.В. Сергей Францевич Войцеховский // Сообщения ГАИМК. № 3-4. 1932. С. 64

Воронов Юрий Николаевич



(8.05.1941 с. Цебельда Абхазской АССР – 11.09.1995 Сухуми). В 1960-1965 гг. – студент отделения египтологии восточного факультета ЛГУ. С 1966 по 1975 гг. – ученый секретарь Грузинского ООПИК.

В 1961 г. студентом участвовал в раскопках Кармир Блура (Армения) под рук. акад. Б.Б. Пиотровского. С нач. 1960-х проводил самостоятельные раскопки в различных районах Абхазии. В 1971 г. защитил канд. дисс. «История Абхазии с древнейших времен до раннего средневековья (по данным археологии)». В период с 1975 по 1995 гг. – с.н.с., в.н.с. Абхазского НИИЯЛИ. В 1985 г. защитил докт. дисс. «Восточное Причерноморье в раннем железном веке: вопросы хронологии и интерпретации памятников VIII в. до н.э. – VIII в. н.э.».¹

В 1968 г. руководил Причерноморским отрядом Сарматской экспедиции ИА АН СССР по исследованию средневековых памятников в районе Геленджика на р. Жане. С 1968 г. начинает исследования района Сочи, сначала в составе средневекового отряда Северо-Кавказской экспедиции ИА, руководимым В.Б. Ковалевской, а с октября 1969 г. в качестве начальника отряда. Исследует бассейн р. Мзымты (Ахштырь, Голицыно, Кепша, Медовеевка, Пслух, Кардывач и др.). В ходе работ обследованы верхнепалеолитические стоянки у Бешенской крепости, в с. Монастырь и в урочищах Дзыхра и Агуа, дольмены в урочище Дмитриевка, в центре Красной Поляны, у с. Цуквадже, п. Лазаревского, античные поселения у с. Веселого, ацангуары в окрестностях озера Кардывач, храмы на Ахуне, в Лоо, Агуа и Монастыре, крепости в Хосте и Чемитоквадже, Красной Поляны – Пслух, Ачипсе, Бешенка, Монашка 1 и 2, Куницынская, Аибгинская.

Обработал основную часть материалов из фондов Сочинского музея краеведения, а также школьных музеев в с. Веселом и Красной Поляне. Начал работы по составлению археологической карты Сочи. Материалы археологического изучения Сочи были обобщены им в книге «Древности Сочи и его окрестностей», ставшей итогом исследований на середину 70-х гг. XX в.

Монографии:

Древности Сочи и его окрестностей. Краснодар, 1979. – 128 с.
Лев Николаевич Соловьёв (1894–1972). СПб., 1994.

Основные статьи:

Археологические разведки в бассейне р. Мзымта (в соавт. с Л.Н. Ситниковой, Л.Л. Ситниковым) // АО 1969 года. М., 1970;

Проблемы археологии Зихии // Первая Кубанская археологическая конференция. Тез. докл. Краснодар, 1989;

Западный Кавказ в эпоху Юстиниана (527–565 гг.) // XIII Крупновские чтения по археологии Северного Кавказа. Майкоп, 1984 г. Тезисы докладов конференции/ Материалы по изучению историко-культурного наследия Северного Кавказа. Вып. VIII. Крупновские чтения 1971–2006. М., 2008. С. 418.

¹ Бгажба О.Х. К 70-летию со дня рождения Ю.Н. Воронова // РА. № 3. 2011. С. 190

Высотская Татьяна Николаевна



Род. 15.05.1926 г. в Рязани. В 1944 г. поступила на исторический факультет МГУ, по окончании которого в 1949 г. была направлена на работу в Кавказскую карстово–спелеологическую станцию (создана в 1945 г. при Краснодарском пединституте, в 1947 г. передана в ведение МГУ), которая базировалась в Адлере.

В 1949 г. совместно с Л.Н. Соловьёвым руководила экспедицией Кавказского филиала комплексной карстово –спелеологической станции МГУ. Экспедиция исследовала Воронцовскую пещерную стоянку в районе пос. Хоста, дольмены на р. Бешенке и у пос. Красная Поляна¹. Зимой 1949-1950 гг. совместно с Л.Н. Соловьёвым провела разведки в Малой Воронцовской пещере, были изучены круглые каменные

ограды в с. Ивановка, на скате к р. Псахо.

Раскопки стоянки в Большой Воронцовской пещере были продолжены в 1950 г. на площадке между IV и V входами, в Заложённом и Колокольном гротах². Раскопки 1951 г. в Большой Воронцовской пещере выявили слои эпохи ранней бронзы³. В октябре с Л.Н. Соловьёвым провела небольшие раскопки верхнего горизонта («неолит» по С.Н. Замятнину) в Ахштырской пещере, где были найдены шлифованные топоры, мотыги, чернолощённая керамика, аналогичная керамике из Большой Воронцовской пещеры⁴.

В 1953 г., в связи с сокращением должности археолога и реорганизацией Кавказского филиала карстово-спелеологической станции, вернулась в Рязань, где работала лектором и инструктором-методистом. 1958 г. поступила на работу в Отдел археологии Крыма ИА АН СССР. Исследовала городища Неаполь Скифский, Алма-Кермен, Усть-Алминское и др. памятники Крыма. В 1990 г. в Институте археологии АН СССР защитила докторскую диссертацию «Поздние скифы в Крыму (история и культура)»⁵.

Монографии:

Скифские городища. Симферополь, 1975. – 96 с.

Основные статьи:

Стоянки Воронцовской пещеры // Материалы по археологии Грузии и Кавказа. III. Тбилиси, 1963;

Павел Николаевич Шульц – основоположник изучения позднескифской культуры // Археология. № 1. 1996. С. 128–131.

¹ Высотская Т.Н., Соловьёв Л.Н. Отчет об археологической работе 1949 г. сотрудников Кавказского филиала Карстово-спелеологической станции // Архив ИА РАН. Ф-1. Р-1. № 316. 1950

² Высотская Т.Н. Отчет по археологическим работам за полевой сезон 1950г. // Архив ИА РАН. Ф-1. Р-1. № 418. 1951

³ Высотская Т.Н. Отчет по археологической работе за полевой период 1951г. // Архив ИА РАН. Ф-1. Р-1. № 552. 1952

⁴ Воронов Ю.Н. Лев Николаевич Соловьёв (1894-1972). СПб., 1994.

⁵ К юбилею Т.Н. Высотской // Древняя Таврика. Посвящается 80-летию Татьяны Николаевны Высотской. Сб. научн. работ. Симферополь, 2007. С. 5-6

Гадло Александр Вильямович



(8.04.1937 Ленинград – 13.04.2002 Санкт-Петербург). В 1961 г. окончил кафедру археологии ЛГУ (научный руководитель М.И. Артамонов). В 1969 г. защитил кандидатскую диссертацию «Южное Приазовье в период Хазарского каганата: проблема Приазовской Руси и современные археологические данные о южном Приазовье VIII–X вв.». В 1985 г. защитил докторскую диссертацию «Северный Кавказ в IV–X вв. Проблемы этнической истории». С 1965 г. преподавал на историческом факультете ЛГУ. С 1968 г. – на кафедре этнографии и антропологии ЛГУ (с 1986 г. – профессор, с 1990 г. – заведующий).

Руководил археологическими экспедициями на Нижнем Дону, Восточном Крыму, Северном Кавказе. В 1962 г. во главе Приазовского средневекового отряда Кобяковской экспедиции провел разведки в Темрюкском и Ейском районах Краснодарского края¹. С 1966 г. руководил созданной М.И. Артамоновым при кафедре антропологии и этнографии ЛГУ Кавказской археолого-этнографической экспедицией. Работы включали в себя археологические разведки, раскопки, рекогносцировки, сбор этнографического материала. Изучал керамику салтово-маяцкой культуры, вопросы истории Тмутараканского княжества. Автор более 150 научных работ.

Монографии:

Этническая история Северного Кавказа IV–X. Л., 1979. – 217 с.;

Этническая история Северного Кавказа X–XIII вв. СПб., 1994;

Предыстория Приазовской Руси: Очерки истории русского княжения на Северном Кавказе. СПб., 2004.

Основные статьи:

Новый памятник тмутараканского времени из Приазовья // СА. № 2. 1965;

Проблема Приазовской Руси и современные археологические данные о Южном Приазовье VIII–X вв. // Вестник Ленинградского университета. № 3. 1968;

Восточный поход Святослава (К вопросу о начале Тмутараканского княжения) // Проблемы истории феодальной России. Л., 1971. С. 59–67;

Князь Инал адыго-кабардинских родословных // Из истории феодальной России. Л., 1978. С.25–33;

Кавказская археолого-этнографическая экспедиция 1966–1981 гг. (краткие итоги работ) // Вестник Ленинградского университета. № 2. 1982. С. 18–22;

Этносоциальные процессы на Северном Кавказе в свете археологических источников VIII–X вв. // Проблемы археологии и этнографии. Вып. III. Л., 1985;

Тмутараканское княжество во второй половине XI века // Славяно-русские древности. Л., 1986;

Поединок Мстислава с Редедей, его политический фон и исторические последствия // Проблемы археологии и этнографии Северного Кавказа. Сб. научн. трудов. Краснодар, 1988. С. 84–100.

¹ Гадло А.В. Отчет о работе Приазовского средневекового отряда Кобяковской экспедиции в 1962 г. // Архив ИА РАН. Р-1. 1963.

Гайдукевич Виктор Францевич



(12.11.1904 Санкт-Петербург – 9.10.1966 Керчь). В 1923 г. поступил в ЛГУ на археологическое отделение Факультета общественных наук. В 1928 г. по окончании университета работал в Керченском историко-археологическом музее научным сотрудником, а затем хранителем музея. В 1930 г. поступил в аспирантуру Ленинградского историко-лингвистического института. С 1932 по 1966 гг. – в ЛОИА с.н.с., а с 1951 г. – зав. группой античной археологии. Д.и.н. (1950 г.), профессор ЛГУ.

В 1931 г. принял участие в Таманской экспедиции ГАИМК. В юго-восточном районе Фанагории им была доследована открытая в 1930 г. экспедицией ГМИИ гончарная обжигательная печь IV в. н.э.

С 1935 до 1966 гг. руководил Боспорской археологической экспедицией ИИМК/ЛОИА АН СССР по исследованию античных памятников, входивших в состав Боспорского царства (Мирмекий, Тиритака, Илурад, Порфмий, Фанагория), сельских усадеб Боспора, курганов и некрополей¹.

В 1938 г. руководил раскопками Боспорской экспедиции ГАИМК в ст-це Тамань. Совместно с работниками Таманского краеведческого музея (начальник отряда А.Г. Остроумов) было раскопано 88 погребений, в том числе ряд погребений VI–V вв. до н.э., в которых найдены образцы привозной ионийской и аттической керамики. Большинство погребений относилось к средневековью².

В 1949 г. вышла в свет монография «Боспорское царство», подводившая итог многолетним исследованиям памятников Боспора, в том числе азиатской его части. Входил в редколлегия сборника «Корпус боспорских надписей» (1965).

Монографии:

Боспорское царство. Л., 1949. – 624 с.;

Боспорские города. Л., 1981. – 138 с.

Основные статьи:

Античные керамические обжигательные печи (по раскопкам в Керчи и Фанагории в 1929—1931 гг.) // Известия ГАИМК. Вып. 80. 1934;

Строительные керамические материалы Боспора (боспорские черепицы) // Из истории Боспора/ Известия ГАИМК. Вып. 104. 1935;

Академик Сергей Александрович Жебелев как исследователь Северного Причерноморья // СА. Т. VII. 1941;

К вопросу о местных элементах в культуре античных городов Северного Причерноморья (в соавт. с Капошиной С.И.) // СА. Вып. XV. 1951. С. 162;

История античных городов Северного Причерноморья (краткий очерк) // Античные города Северного Причерноморья. Т. I. М.-Л., 1955. С. 23–147.

¹ Капошина С.И., Якобсон А.Л. Виктор Францевич Гайдукевич // СА. № 2. 1967. С. 299–300

² Гурина Н.Н., Крижевская Л.Я. Обзор полевых археологических исследований ИИМК АН СССР в 1938г. // КСИИМК. I. 1939. С. 25

Галанина Людмила Константиновна



(02.11.1929 – 04.10.2010). В 1937 г. начала учебу в ленинградской школе. После эвакуации в 1944 г. вернулась в Ленинград. Окончила в 1952 г. археологическое отделение исторического факультета ЛГУ, где специализировалась по античной археологии (руководитель В.Ф. Гайдукевич). В студенческие годы работала в Боспорской, Волго–Донской, Никопольской и др. экспедициях. В дальнейшем научные интересы сместились в область истории и культуры «варварских» племен Северного Причерноморья – скифов и меотов. С 1953 г. - н.с., затем в.н.с. отдела истории первобытной культуры Эрмитажа. В 1975 г. защитила кандидатскую диссертацию «Из истории населения Среднего Прикубанья начала эллинистической эпохи (по материалам Курджипского кургана)». Вела работу по подготовке к публикации широко известного археологического памятника Прикубанья – Курджипского кургана. Приступила к работе над материалами археологической коллекции Келермесского курганного могильника.

В период 1980–1984 гг. возглавляла Келермесскую археологическую экспедицию Государственного Эрмитажа. Экспедиция ставила своей задачей планомерное исследование Келермесского могильника в Гиагинском районе Адыгейской автономной области Краснодарского края, а также доисследование объектов, раскопанных в нач. XX в. Д.Г. Шульцем и Н.И. Веселовским. Осенью 1980 г. были проведены рекогносцировочные работы, снят план курганного могильника (всего зафиксировано 44 кургана). Большинство вскрытых курганов – эпохи бронзы. В сезон 1982 г. на Келермесском могильнике был открыт ранее неизвестный здесь тип памятника – грунтовый могильник синхронный исследованным курганам (15 погребений в слое чернозема на глубине 0,95–1 м эпохи бронзы и восемь раннемеотских VII в. до н.э.). Меотская принадлежность грунтового могильника рассматривается одним из доводов нескифского характера Келермесских курганов¹.

Принимала участие в работе коллективной (совместно с Государственным музеем Востока) публикации Ульских курганов VII–VI вв. до н.э. Работала над монографией о Елизаветинских курганах, исследованных в нач. XX в. Н.И. Веселовским. Участвовала в подготовке многочисленных выставок Эрмитажа, посвященным скифо-сарматским сокровищам, проходивших в 1970–2000-е гг. в музеях Европы, Азии и Америки².

Монографии:

Курджипский курган: памятник культуры прикубанских племен IV в. до н.э. Л., 1980;

¹ Каменецкий И.С. История изучения меотов. М., 2011. С. 147

² Алексеев А.Ю. Памяти Л.К. Галаниной // СГЭ. Вып. LXIX. СПб., 2011. С. 229–231

Скифские древности Северного Кавказа в собрании Эрмитажа. Келермесские курганы. СПб., 2006. – 80 с.

Основные статьи:

Греческие поножи Северного Причерноморья // Археологический сборник Государственного Эрмитажа. Вып. 7. Л., 1965;

Античный бронзовый таз из Курджипского кургана // Археологический сборник Государственного Эрмитажа. Вып. 11 Л., 1969. С. 92–103;

Стеклянные сосуды из Курджипского кургана // Археологический сборник Государственного Эрмитажа. Вып. 12 Л., 1970;

Раскопки Келермесских курганов // АО 1981 года. М., 1983. С. 111–112;

Раннескифские уздечные наборы (по материалам Келермесских курганов) // Археологический сборник Государственного Эрмитажа. Вып. 24. Л., 1983. С. 32–55;

Раскопки Келермесских курганов // АО 1982 года. М., 1984. С. 113–114;

Шлемы кубанского типа (вопросы происхождения и хронологии) // Культурное наследие Востока: проблемы поиска, суждения. Л., 1985;

К проблеме взаимоотношений скифов с меотами (по данным новых раскопок Келермесского курганного могильника) // СА. 1985. № 3. С. 156–165;

Атрибуция двух золотых предметов из Келермеса (детали портупей парадного меча) // СА. № 4. 1989. С. 255–260;

Новые материалы к истории Закубанья в раннескифское время // Археологический сборник Государственного Эрмитажа. Вып. 30. 1990;

Контакты скифов с ближневосточным миром (по материалам келермесских курганов) // Археологический сборник Государственного Эрмитажа. Вып. 31. Л., 1991;

Скифская тема в работах Б.Б. Пиотровского // ВДИ. № 4. 1992. С. 154–158;

Келермесские древности в этно-культурном аспекте // Вторая Кубанская археологическая конференция. Тез. докл. Краснодар, 1993. С. 20–22;

К проблеме этнической атрибуции Келермеса (в свете новых раскопок) // Эрмитажные чтения памяти Б.Б. Пиотровского. Тез. докл. СПб., 1994. С. 20;

Раннескифские стрелковые наборы из Келермесских курганов // Археологический сборник Государственного Эрмитажа. Вып. 32. СПб., 1995;

Келермесские курганы: «Царские» курганы раннескифской эпохи (Серия «Степные народы Евразии»). Т.1. М.-Берлин, 1997;

Ульский курган: Раскопки Н.И. Веселовского в 1910 г. // Археологический сборник Государственного Эрмитажа. Вып. 34. СПб., 1999. С. 58–67;

Золотые украшения Елизаветинских курганов Прикубанья // Археологический сборник Государственного Эрмитажа. Вып. 36. СПб., 2003;

Кубанское уздечное снаряжение IV в. до н.э. из Елизаветинского кургана // Археологический сборник Государственного Эрмитажа. Вып. 37. СПб., 2005.

Гей Александр Николаевич



Род. 3.06.1953 г. в Москве. В 1975 г. окончил исторический факультет МГУ по кафедре археологии, в 1978 г. – аспирантуру ИА АН СССР. В ИА с 1979 г. (ст. лаб., м.н.с., с.н.с., с 2003 г. зав. отделом бронзового века). К.и.н. Кандидатская диссертация: «Переход от неолита к бронзовому веку в степной полосе Северного Причерноморья (о роли мариупольской провинции в формировании степных скотоводческих культур эпохи бронзы)»¹.

В 1979 г. руководил Понурским отрядом Северо-Кавказской экспедиции ИА по раскопкам могильников Лебеди I–III и Ново-Николаевские I–III в зоне строительства Понуро-Калининской оросительной системы (Калининский р-н). В 1981–1991 гг. - начальник Северо-Кавказской экспедиции. В 1981 г. Понурский отряд СКЭ копал курганные могильники Греки I–III и Малаи I в Калининском р-не. В 1982 г. Курганинский отряд СКЭ провел раскопки 8 курганов на Большом Петропавловском могильнике². В 1985 г. Понурский отряд исследовал в зоне ПКОС два кургана могильника Останий³. В 1986 г. работы проведены в нескольких районах: у ст. Калининской - могильник Карстовый⁴, в Абинском р-не продолжены раскопки могильника Общественный II, проведены работы на городище и могильнике Ахтырский Лиман II. В 1990 г. Новороссийский отряд СКЭ исследовал поселение Мысхако I.

Монографии:

Новотиторовская культура. М., 2000. – 224 с.

Основные статьи:

Работы Понурского и Цимлянского отрядов Северокавказской экспедиции // АО 1979 года. М., 1980. С. 102;

Раскопки курганов на р. Понуре // АО 1981 года. М. 1983. С. 112;

Раскопки курганов в степном Закубанье (в соавт. с О.А. Ульяновой) // АО 1982 года. М. 1984. С.114;

Работы в зоне Понуро-Калининской оросительной системы (в соавт. с О.И. Сатеевым, О.А. Ульяновой) // АО 1985 г. М., 1987. С. 132;

О работе Северо-Кавказской экспедиции (в соавт. с В.И. Мельником, Л.Б. Орловской, О.И. Сатеевым, И.А. Сорокиной) // АО 1986 года. М. 1988. С. 118;

Исследование поселения Мысхако I в 1990 г. // Археологические раскопки на Кубани в 1989-1990 годах. Ейск, 1992. С. 12–16;

Проблема социальной дифференциации и эволюции общества степных скотоводов эпохи бронзы (на примере новотиторовской и катакомбной культур Степного Прикубанья) // Социальная дифференциация общества. М., 1993.

¹ Институт археологии РАН. Гей Александр Николаевич. [Электронный ресурс]. URL: <http://www.archaeolog.ru/~gej> (дата обращения 12.10.2015)

² Гей А.Н., Ульянова О.А. Отчет о работе Курганинского отряда Северо-Кавказской экспедиции в 1982г. // Архив ИА РАН. Р-1. № 9787. 1982

³ Гей А.Н., Сатеев О.И., Ульянова О.А. Отчет о работе Понурского отряда Северо-Кавказской экспедиции в 1985г. (Раскопки могильника Останий) // Архив ИА РАН. Р-1. № 11628. 1985

⁴ Гей А.Н., Сатеев О.И. Отчет о работе Понурского отряда Северо-Кавказской экспедиции в 1986г. (Раскопки могильника Карстовый) // Архив КГИАМЗ. Ф. Р-3. № 454. 1986

Гладкий Иван Ефимович



(25.05.1862 ст-ца Новошербиновская – 10.10.1930 Краснодар). В 1893 г. окончил Ставропольское юнкерское училище. Служил в штабе Кубанского казачьего войска. В 1897 г. переехал в Екатеринодар. В 1910 г. возглавил Кубанский войсковой этнографический и естественно-исторический музей. Знакомясь с археологическими исследованиями Е.Д. Фелицына и К.Т. Живило, серьезно увлекся археологией. Принимал участие в раскопках курганов у ст-цы Тульской проводимых Н.И. Веселовским в 1912 г. Дружил с Б.В. Фармаковским, В.В. Шкорпиллом. Вел переписку со многими археологическими музеями. По его просьбе в музейную библиотеку поступали Отчеты

Императорской археологической комиссии и Известия Археологической комиссии. В музее функционировало семь отделений, в том числе этнографии, археологии и антропологии. Принял циркуляры предусматривающие наказание за самовольные раскопки и кладоискательство. Музей стал инициатором многих мероприятий по их предотвращению, особенно в Таманском и Майкопском отделах¹. В 1918 г. был командирован в ст-цу Новоплатнировскую Ейского отдела на раскопки кургана, в котором было обнаружено каменное изваяние. В 1919 г. на заседании Совета обследования и изучения Кубанского края выступил с докладом о необходимости организовать историко-археологическую секцию. Предлагал начать работу по составлению каталога печатных и рукописных работ по археологии Прикубанья². В 1921 г. принимал участие в работе экспедиции Северо-Кавказской этнолого-археологической комиссии под председательством В.А. Пархоменко по обследованию и приобретению памятников старины и народного быта. Были обследованы Темрюк, Пересыпь, Голубицкие хутора, Ахтанизовская, Тамань, городище Фанагория. Был описан знаменитый саркофаг из ст-цы Тамань³. В 1924 г. был арестован ОГПУ, но избежал расстрела. Похоронен в Краснодаре на старом городском кладбище.

Основные статьи:

Нумизматический отдел Кубанского войскового музея // Кубанская школа. № 1. 1915. С. 239–243;

Хищнические раскопки близ станицы Таманской Кубанской Области в 1916 г. и открытие саркофага в кургане Лысой горы. Екатеринодар, 1916;

Важное значение памятников седой старины / Издание Кубанского войскового этнографического и естественно-исторического музея. Екатеринодар, 1916;

Охрана памятников старины. Каменные бабы (балбалы). Рукопись, 1918 // Архив КГИАМЗ.

¹ Корсакова Н.А. Кубанский войсковой музей // Кубанский сборник. № 2 (23). 2007

² Есипенко Л.М. Иван Ефимович Гладкий - заведующий Кубанским войсковым музеем // Древности Кубани. Вып.11. 1998. С. 33-34

³ Колесов В.И. Неудавшийся проект Северо-Кавказского этнолого-археологического института (о «кубанском периоде» научно-творческой деятельности В.А. Пархоменко) // Первые «Анфимовские чтения» по археологии Западного Кавказа. Краснодар, 2012. С. 31.

Голованова Любовь Витальевна



Род. 1.11.1957 г. в г. Кинешма Ивановской области. С 1975 по 1981 гг. училась на историческом факультете ЛГУ. С 1981 по 1984 гг. – аспирант ЛОИА АН СССР. В 1986 г. в ЛОИА защитила кандидатскую диссертацию «Ашельские памятники Северного Кавказа». В 1984–1985 гг. – ст. лаборант, в 1986–1998 гг. – м.н.с. ЛОИА/ИИМК РАН. С 1999 г. по наст. время – зам.директора, научный сотрудник АНО «Лаборатория доистории», г. Санкт-Петербург. Основные направления исследований: проблемы антропогенеза, динамика среды и культуры в плейстоцене, каменный век Кавказа.

В 1982–1983 гг. руководила Кубанским палеолитическим отрядом ЛОИА по раскопкам Среднеахужской стоянки у пос. Каменно-мостского Республики Адыгея – единственного стратифицированного ашельского памятника на Северном Кавказе. С 1986 г. по настоящее время – начальник Северо-Кавказской палеолитической экспедиции (в 1986–1998 гг. – экспедиция ЛОИА/ИИМК, с 1999 г. – экспедиция АНО «Лаборатория доистории»). С 1986 по 2003 гг. изучалась пещера Матузка (пос. Гуамка Апшеронского р-на). С 1987 г. исследуется Мезмайская пещера (пос. Мезмай Апшеронского р-на), где в 1993 г. было обнаружено единственное на сегодняшний день в России погребение неандертальца. Благодаря превосходной сохранности, образец Мезмайского неандертальца участвовал в определении генома неандертальцев. Кости бизонов использованы в определении генома бизонов и их видового разнообразия. В Мезмайской пещере неандертальцы жили от 70 до 40 тыс. л.н., а затем люди современного типа – Homo Sapiens (от 39 до 11 тыс. л.н. Северо-Кавказская палеолитическая экспедиция также открыла и исследовала многие стратифицированные палеолитические памятники: пещеру Эстрада и пещеру на р. Молочка в Апшеронском р-не, стоянку Бесленевскую в Мостовском р-не, пещеры Даховская-2, Короткая, Шаханскую стоянку в Майкопском р-не Адыгеи.

С 1986 г. также исследуется ряд памятников в Карачаево-Черкессии: Треугольная пещера на плато Баранаха в долине р. Уруп, стоянка Баранаха 4, пещеры Верхняя, Шалаш, КИСПАП и др. Л.В. Голованова входит в топ-100 самых цитированных историков России по версии российской электронной научной библиотеки. Автор более 200 научных работ и 3 монографий.

Монографии:

Проблема перехода от раннего к среднему палеолиту на Северо-Западном Кавказе. СПб., 1994. – 170 с.;

Пещера Матузка (в соавт. с В.Б. Дорониным, Г.М. Левковской, С.П. Лозовым, С.А. Несмеяновым, Г.А. Поспеловой, Г.П. Романовой, В.М. Харитоновым). СПб., 2006. – 194 с.;

Треугольная пещера. Ранний палеолит Кавказа и Восточной Европы (в соавт. с В.Б. Дорониным, Г.Ф. Барышниковым, Б.А.Б. Бдэвелл, Н.В. Гарутт, Г.М. Левковской, А.Н. Молодьковым, С.А. Несмеяновым, Г.А. Поспеловой, Д.Ф. Хоффекер). СПб., 2007. – 270 с.

Основные статьи:

Условия залегания палеолита на Среднеахужской стоянке и характери-

- стика индустрии // Вопросы археологии Адыгеи. Майкоп, 1986. С. 24–74;
- Палеолит и геоморфология среднего течения р.Белой (в соавт. с С.А. Несмеяновым) // Вопросы археологии Адыгеи. Майкоп, 1988. С. 23–51;
- Млекопитающие мустьерской стоянки Матузка на Кубанском Кавказе (в соавт. с Г.Ф. Барышниковым) // Материалы по мамонтовой фауне в Северной Евразии. Труды Зоологического института АН СССР. Т.198. Л, 1989. С. 3–55;
- Le nouveau site mousterien en grotte de Matouzka, Caucase Septentrional (resultats des fouilles de 1985 – 87) (соавт. Levkovskaya G.A., Barychnikov G.F.) // L'Anthropologie. Т. 94. N 4. 1990. pp. 739–762;
- Ашель - мустье Северо-Западного Кавказа (Некоторые наблюдения о хронологических изменениях в технологии). // ПАВ. СПб., 1994. С. 12–18;
- Многослойная пещерная мустьерская стоянка Матузка на Северном Кавказе (по исследованиям 1985 - 89 гг.). Часть 1 (соавт. Г.Ф. Барышников и др.) // РА. № 3. 1995. С. 105-118. Часть 2 // РА. № 4. 1995. С.77–86;
- Site du Micoque Esteuropéen du Caucase de Nord (Resultats presentifs des etudes de la grotte Mezmaiskaya, les fouilles des annees 1987-1993) (соавт. Hoffecker D.F., Nesmeyanov S., Levkovskaya G., Kharitonov V., Romanova G., Svejenceve I) // L'Anthropologie. N 1. 1998. pp. 45–66;
- New Mousterian sites in caves of the Northern Caucasus // Proceedings of the XIII Intern. Congress of Prehist. and Protohist. Sciences. Forli, Italia. 1. 1998. P. 609-614;
- Anthropological finds from the Paleolithic sites of the Northern Caucasus. // Proceedings of the XIII ICPPS. Forli, Italia. 2. 1998. Pp. 397–400;
- Paleolithic of the Northern Caucasus. // Proceedings of the XIII International Congress of Prehistoric and Protohistoric sciences. Forli, Italia. 2. 1998. Pp. 453–457;
- The skeleton of the Palaeoanthropus from the Mezmaiskaya Cave, the North-Western Caucasus (соавт. Romanova G.P., Kharitonov V.M.) // Proceedings of the XIII Int. Congress of Prehist. and Protohistoric sciences. Forli, Italia. v.2. 1998. Pp. 393-396;
- Мезмайская пещера (результаты предварительного изучения 1987-1995 гг.) (в соавт. с Д.Ф. Хоффекер, В.М., Харитоновым, Г.П. Романовой) // РА. № 3. 1998;
- Mezmaiskaya cave: Neanderthal Occupation in the Northern Caucasus. (соавт. Hoffecker J.F., Kharitonov V., Romanova G.) // Current Anthropology. N.1. 1999;
- Микок на Северном Кавказе (в соавт. с Д.Ф. Хоффекер) // Археологический Альманах. 9. Донецк, 2000. С. 35-64;
- Рубеж среднего и позднего палеолита на Северном Кавказе // Stratum Plus. 2000. С. 158–177;
- Late Acheulean of the Northern Caucasus and the Problem of Transition to the Middle Palaeolithic. // Early Humans at the Gates of Europe. Proceedings of the first international symposium. Dmanisi, Tbilisi (Georgia) Sept. 1998 // ERAUL. 92. 2000;
- Bifacial tools in the Lower and Middle Paleolithic of the Caucasus and their contexts. From Prehistoric Bifaces to Human Behavior: Multiple Approaches to the study of Bifacial Technologies (соавт. V.B. Doronichev).Philadelphia, 003. pp. 77-108;
- The Middle Paleolithic of Caucasus (соавт. V.B. Doronichev) // Journal of World Prehistory. V. 17. 2003. N. 1/ pp. 71-140;
- Палеолит Северо-Западного Кавказа (в соавт. с В.Б. Дороничевым) // Сборник материалов по археологии Кубани. Краснодар, 2003. С. 3–44;
- Средний палеолит Кавказа (в соавт. с В.Б. Дороничевым) // Археологический Альманах. 13. Донецк, 2004. С. 18–66;

Новые данные о жилых структурах на стоянках неандертальцев (по материалам Северного Кавказа) // Невский археолого-историографический сборник. 2004. С. 262–287;

Экологические ниши и модели адаптации в среднем палеолите Кавказа (в соавт. с В.Б. Дороничевым) // МИАК. № 5. 2005. С. 3–72;

The early Upper Paleolithic in Northern Caucasus (new data from Mezmaiskaya cave, ex. 1997) (соавт. Cleghorn N., Doronichev V., Burr G., Sulergizkiy L., Hoffecker J.) // *Eurasian Prehistory*. 4(1-2). Cambridge – Krakow, 2005. pp.43–78;

Палеомагнитные исследования отложений палеолитической стоянки в пещере Матузка (Северный Кавказ) (в соавт. с Г.А. Поспеловой, З.В. Шароновой, В.В. Семеновым) // *Физика Земли*. №7. 2006. С. 52–65;

Неандертальцы и пещерный медведь (в соавт. с В.Б. Дороничевым) // *IN SITU*. К 85-летию профессора А.Д.Столяра. Сборник Санкт-Петербургского университета. 2006. С. 14–44.

Компьютерная реконструкция новорожденного неандертальца из Мезмайской пещеры (в соавт. с М.С. Понс де Леон, В.Б. Дороничевым, Г.П. Романовой, К.П.Е. Золликофер) // *Вестник антропологии*. Научный альманах. Вып. 15, ч. 1. Посвящается 100 летию со дня рождения М.М.Герасимова. М, 2007;

Об одной важной черте позднего палеолита Кавказа. // *Наследие Кубани*. Вып. 1. Краснодар, 2008. С. 78–117;

Neanderthal brain size at birth provides insights into the evolution of human life history. (соавт. Ponce de Leon M. S., V. Doronichev, G. Romanova, T. Akazawa, O. Kondo, H. Ishida, Ch. P. E. Zollikofer // 13764–13768, *PNAS* (Proceedings of the National Academy of Sciences of the USA) vol. 105. No. 37. 2008; www.pnas.org/cgi/doi/10.1073/pnas.0803917105; 1073/pnas.0803917105;

Targeted Retrieval and Analysis of Five Neandertal tDNA Genomes (соавт. Briggs A.W., Good J.M., Green R.E., Doronichev V., Paabo S. et al.) // *Science*. V. 325, 2009. pp. 318-321;

A draft sequence of the Neandertal genome (соавт. Green, R.E., Krause, J., Briggs, Doronichev, V.B., Paabo, S. et al.) // *Science* V. 328, 2010. pp. 710-722;

The emergence of bone-working and ornamental art in the Caucasian Upper Palaeolithic (соавт. Doronichev V.B., Cleghorn N.E.) // *Antiquity*.84.2010.pp. 299-320;

Significance of ecological factors in the Middle to Upper Paleolithic transition (соавт. Doronichev V.B., Cleghorn N.E., Kulkova M.A., Sapelko T.V., Shackley S.) // *Current Anthropology*. 51(5). 2010. pp. 655-691;

Время и причины замещения неандертальцев сапиенсами в Западной Евразии (в соавт. с В.Б. Дороничевым) // *Человек и древности*. Сборник, посвященный А.А.Формозову. М., 2010. С. 78-111;

Revised age of late Neanderthal occupation and the end of the Middle Paleolithic in the northern Caucasus (соавт. Pinhasi R., Higham T.F.G., Doronichev V.B.) // *Proceedings of the Nat. Academy of Sciences USA*, 108 (21). 2011: 8611–8616.

A uniquely modern human pattern of endocranial development. Insights from a new cranial reconstruction of the Neandertal newborn from Mezmaiskaya (соавт. Gunz P., Neubauer S., Doronichev V., Maureille B., Hublin J.-J.) // *Journal of Human Evolution*. 62 (2). 2012. pp. 300-313;

EUP of the Caucasus: In context of Western Euro-Asian sources (соавт. Doronichev V.B.) // The Aurignacian of Yafteh cave and its context (2005-2008 ex.). Liège, ERAUL 132. 2012. pp. 137-160;

Имеретинская культура в верхнем палеолите Кавказа: прошлое и настоящее (в соавт. с В.Б. Дороничевым) // Первобытные древности Евразии. М., 2012;

The complete genome sequence of a Neandertal from the Altai Mountains (соавт. Prüfer K., Racimo F., Patterson N, Golovanova L. V., Doronichev V. B., Shunkov M. V., Derevianko A. P., Paabo S. et al.) // Nature. V. 505, 2014. pp. 43-54;

Анализ структуры культурного слоя эпохи среднего палеолита (по материалам слоя 2В4 Мезмайской пещеры, Северный Кавказ) (в соавт. с В.В. Ивановым, В.Б. Дороничевым) // Проблемы археологии эпохи камня. Труды исторического факультета Санкт-Петербургского государственного университета, Т. 18. СПб, 2014. С. 59 – 87;

The Epipaleolithic of the Caucasus after the Last Glacial Maximum (соавт. Doronichev V.B., Cleghorn N.E., Sapelko T.V., Kulkova M.A., Spasovskiy Yu.N.) // Quaternary International 337 (2014). 2014. pp. 189 – 224;

Neandertales des Caucase du Nord : entre ouest et est // L'Anthropologie (Paris). 119. 2015. pp. 254–301;

Отложения и культурные слои пещер Северо-Западного Кавказа (в соавт. с А.Л. Александровским, Е.И. Александровской, Е.В. Беляевой) // Пещеры. Вып. 38. Пермь, 2015. С. 35–68;

Динамика изменения каменных индустрий на рубеже раннего и среднего палеолита на Северо-Западном Кавказе (в соавт. с В.Б. Дороничевым) // Материалы V «Анфимовских чтений» по археологии Западного Кавказа. Краснодар, 2015;

Конец раннего – начало среднего палеолита в Западной Евразии (в соавт. с В.Б. Дороничевым) // Материалы V «Анфимовских чтений» по археологии Западного Кавказа. Краснодар, 2015. С. 87–91;

Динамика среды и культуры в позднем плейстоцене Кавказа (в соавт. с В.Б. Дороничевым) // Евразия в кайнозое. Стратиграфия, палеоэкология, культуры. Вып. 4. Иркутск, 2015. С. 72–85;

Новые данные о неолите Северо-Западного Кавказа из Мезмайской пещеры (в соавт. с В.Б. Дороничевым, Е.В. Дороничевой, М.А. Кульковой, Т.В. Сапелко, Ю.Н. Спасовским) // РА. №3. 2016. С. 5–19;

Neonatal postcrania from Mezmaiskaya, Russia, and Le Moustier, France, and the development of Neandertal body form (соавт. Weaver T.D., Coqueugniot H., Doronichev V., Maureille B., Hublin J.-J.) //www.pnas.org/cgi/doi/10.1073/pnas.1523677113 PNAS Early Edition. 1 of 6. 2016;

Dynamics of transformation of the industries on a boundary of Lower and Middle Palaeolithic Northwest Caucasus (соавт. Doronichev V.B.) // Quaternary International xxx (2015), pp. 1-23.<http://dx.doi.org/10.1016/j.quaint.2015.11.062> // 1040-6182/© 2015 Elsevier Ltd and INQUA;

Bifacial scraper-knives in the Micoquian sites in the North-Western Caucasus: Typology, technology, and reduction (соавт. E.V. Doronicheva, V.B. Doronichev, I.G. Shirobokov) // Quaternary International xxx (2016), pp. 1-17. <http://dx.doi.org/10.1016/j.quaint.2015.12.069> // 1040-6182/© 2015 Elsevier Ltd and INQUA;

Functional variability of Acheulean sites: Issues for thinking (соавт. V.B. Doronichev) // Terra Amata. Vol. V. Paris, 2016. pp. 508–512.

Горб Константин Ефремович

В 1940–1950-х гг. - учитель истории средней школы № 5 ст-цы Советской Новокубанского района. В 1949 г. организовал в школе краеведческий кружок. Вместе со школьниками проводил обследования долины р. Уруп от пос. Стеблицкого (южнее Армавира) до пос. Ильич по территории пяти районов: Армавирского, Успенского, Советского, Отрадненского и Удобненского. Среди выявленных им городищ: Бесскорбненское «известковое» городище на северной окраине ст-цы Бесскорбной на территории известковой печи, Бесскорбненское «кривое» городище на ул. Кривой и ул. Комсомольской, Бесскорбное IV («Большое») городище напротив Урупского аула, Бесскорбненское малое городище, городище в районе кирпичного завода Урупского семсовхоза, Урупские городища № 1–4, могильник Урупского городища № 2, Заурупские городища № 1 и № 2, Армавирское городище в районе совхоза № 32, Зуевское, Армави́ро-Урупское, Романчукское, Первомайское, Попутненское, Ново-Урупское, Кизеловское городища и др. Всего вместе с членами краеведческого кружка обнаружил 28 городищ. 20 из них были обследованы, паспортизированы и на них вручены колхозам охранные обязательства¹.

Вел активную переписку с Н.В. Анфимовым, в которой сообщал о результатах обследований. В 1951 г. составил «Схему Урупских скифо-сарматских городищ» в М 1:200000. Карта выполнена цветными карандашами и тушью на формате А1. Призывал участвовать в экспедициях учащихся других школ. В 1952 г. составил отчет об археологической работе кружка средней школы № 5 ст-цы Советской, в котором приводит историю изучения района р. Уруп, описание скифо-сарматских городищ (турецких «батарей» как называли их местные жители), а также обнаруженных погребений, описание находок, использование археологических материалов на уроках истории².

Основные статьи:

Интересные находки // Советская правда. Газета Советского района Краснодарского края. № 40 (1691). 17.05.1951;

Сохраним исторические памятники // Советская правда. Газета Советского района Краснодарского края. 5.10.1951.

¹ Горб К.Е. Сохраним исторические памятники // Советская правда. 4.10.1951. Материал краеведческого кружка ст. Советской Новокубанского района, 1951г. // Архив КГИАМЗ. НА-4.

² Горб К.Е. Археологическая работа исторического кружка Советской средней школы № 5 станицы Советской Краснодарского края, 1952 г. // Архив КГИАМЗ. НА № 166.

Горлов Юрий Викторович

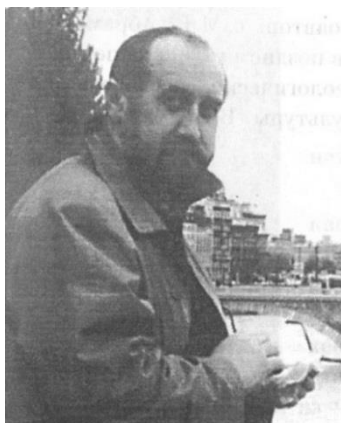

Род. 14.08.1957 г. в Москве. В 1979 г. окончил Московский государственный историко-архивный институт. С 1979 по 2009 гг. работал с.н.с. в ИА РАН. В 1986 г. окончил аспирантуру Института археологии. В 1990 г. защитил кандидатскую диссертацию «Эллинистический Родос». С 1987 г. являлся заведующим мемориальным кабинетом-библиотекой В.Д. Блаватского.

Экспедиционную деятельность начал с 1976 г. на Тамани. В 1979–1992 гг. – зам. начальника Фанагорийской, Южно-Боспорской, Таманской экспедиций. В 1982–1983 гг. руководил Таманско-Фанагорийской экспедицией. Работы проводил на раскопе «Южный город» в южной части городища Фанагория (продолжил раскоп, начатый В.С. Долгоруковым в 1979–1981 гг.)¹. В 1996–1998 гг. – начальник отряда Анапской экспедиции. В 1998–2000 гг. руководил международным российско-французским Таманским археологическим проектом. Автор более 30 научных работ. В 2002 г. совместно с М.Г. Абрамзоном и Н.А. Фроловой выпустил книгу «Клады античных монет на юге России (по материалам Краснодарского края) в которой опубликованы сведения о 38 кладках античных монет, найденных на территории Краснодарского края, введены в научный оборот кладки, хранящиеся в музеях Краснодара, Анапы, Тамани, Новороссийска. Основные научные интересы: античная археология, история и археология Боспора, палеогеография Азиатского Боспора².

Монографии:

Клады античных монет на юге России (по материалам Краснодарского края) (в соавт. с М.Г. Абрамзоном, Н.А. Фроловой). М. 2002. – 592 с.;

Природно-климатические условия и культурный ландшафт Таманского полуострова в античную эпоху (в соавт. с Г.В. Требелевой). М., 2013 (Электронный ресурс).

Основные статьи:

Древнейшая система мелиорации на Таманском полуострове (в соавт. с Ю.А. Лопановым) // ВДИ. № 3. 1995;

Два «синдских» диобола, найденные в Фанагории (в соавт. с М.Г. Абрамзоном) // РА. № 3. 1998. С. 141–144;

Раевский клад медных пантикапейских монет II в. до н.э. // Проблемы истории, филологии, культуры. IX. Магнитогорск, 2000. С. 59–63;

Клад золотых боспорских статеров II в. н.э. с Краснобатареинового городища (в соавт. с М.Г. Абрамзоном, Н.А. Фроловой) // ВДИ. № 4. 2000. С. 60–68;

Клад золотых боспорских статеров II–III вв. н.э. из станицы Казанской (в соавт. с М.Г. Абрамзоном, Н.А. Фроловой) // ВДИ. № 4. 2000. С. 68–72.

¹ Горлов Ю.В. Отчет о работах Таманско-Фанагорийской экспедиции в 1982 г. // Архив ИА РАН. Р-1. № 9456. 1982; Он же Отчет об археологических исследованиях на городище Фанагория в 1983 г. // Архив ИА РАН. Р-1. № 11209. 1983

² Горлов Юрий Викторович // Институт археологии сегодня. Сборник научных биографий. М., 2000. С. 75, фото

Городцов Василий Алексеевич

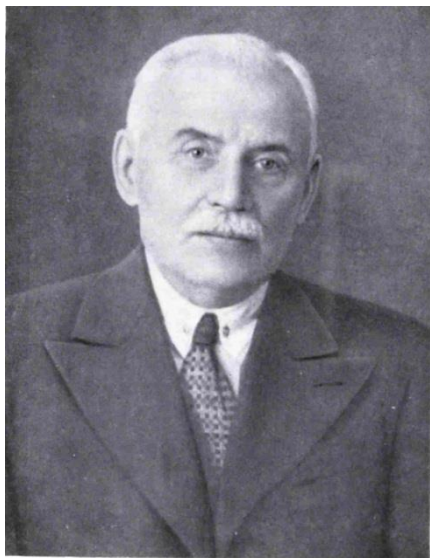

(11.03.1860 с. Дубровичи Рязанской губ. – 2.02.1945 Москва). 1880 по 1906 гг. состоял на военной службе. Выйдя в отставку, устроился на постоянную работу в Исторический музей, где работал до 1929 года. В 1907–1914 гг. преподавал археологию в Московском археологическом институте, в 1915–1918 гг. в Народном университете им. Шанявского¹. С 1919 г. - профессор Московского университета, возглавлял кафедру археологии. Возглавлял археологическую секцию РАНИОН. Несколько лет руководил Археологическим отделом Главнауки Наркомпроса РСФСР, работал в Московском отделении ИИМК. С 1941 г. - профессор исторического факультета МГУ².

На основе богатейшего полевого опыта создал методику полевых исследований археологических памятников. Осознавал типологический метод как один из ключевых методов археологической науки. Выявил серию культур эпохи бронзы для юга России и установил их периодизацию (ямная, катакомбная, срубная). Наметил решение проблемы киммерийцев, выделив на юге киммерийскую культуру³. Придавал исключительную важность керамике, как археологического источника⁴.

Неоднократно приезжал на Северный Кавказ в рамках координации и планирования действий различных учреждений по линии Наркомпроса. В 1928 г. посетил Ростова-на-Дону, дав высокую оценку археологическим работам Северо-Кавказского общества археологии, истории и этнографии.

На Кубани впервые провел работы в 1930 г. обследовав селище на левом берегу Кубани у а. Тлюстенхабль. Наличие в культурном слое фрагментов керамики, близкой по форме, технике и орнаменту славяно-русской, в особенности рязанской, дало основание В.А. Городцову утверждать, что это селище и еще четыре, открытые Н.В. Анфимовым и М.В. Покровским в 1935–1937 гг. в районе Краснодара, вероятнее всего принадлежали славянскому населению, что подтверждает летописные данные исторических связей Рязани и Тмутаракани. Эта точка зрения после войны была поддержана А.П. Смирновым, однако обследования селищ А.Л. Монгайтом в 1952 г. эти выводы не подтвердили⁵.

В 1934 г. Институтом антропологии, этнографии и археологии АН СССР и Московским отделением ГАИМК была организована Кубанская археологическая экспедиция под руководством В.А. Городцова. В течение трех полевых сезонов (1934–1936 гг.) были проведены раскопки на Елизаветинском городище и приле-

¹ Старейший русский археолог Василий Алексеевич Городцов (к 80-летию со дня рождения)// КСИИМК. V. 1940. С. 3

² Крупнов Е.И. Памяти В.А. Городцова // ВДИ. № 3. 1946. С. 236

³ Крайнов Д.А. К столетию со дня рождения В.А. Городцова // СА. № 1. 1960. С. 122

⁴ Мелешко Б.В. Научное наследие В.А. Городцова. Автореф. дисс... канд. ист. наук. М., 1996

⁵ Монгайт А.Л. Некоторые средневековые археологические памятники Северо-Западного Кавказа // СА. XXIII. 1955. С. 336

гающем могильнике. В экспедиции принимали участие М.В. Покровский, Н.В. Анфимов, П.А. Дитлер. На городище были вскрыты довольно большие площади позволившие реконструировать типы жилищ, гончарных печей и ручных мельниц. На восточном и западном грунтовых могильниках было вскрыто 95 погребений. В.А. Городцов делает вывод, что в начале своего существования, городище представляло собой отдаленную боспорскую колонию с основным сарматским населением. Раскопки Кубанской археологической экспедиции явились наиболее крупными за весь предшествующий период исследования памятника. Эти раскопки широко освещались в печати тех лет¹.

В 1936 и 1937 гг. В.А. Городцовым были предприняты грандиозные по тем временам раскопки Ильской стоянки. За два года было вскрыто 370 кв.м. площади памятника². Раскопки подтвердили среднепалеолитический возраст стоянки, предложенный С.Н. Замятниным. В.А. Городцов впервые довольно подробно описал стратиграфию стоянки и выделил в ней три культурных слоя, доказав тем самым многослойный характер Ильской стоянки. По его мнению, палеолитические охотники посещали место стоянки многократно во время последнего межледниковья и последующей за ним ледниковой эпохи³.

Монографии:

- Первобытная археология. М., 1908;
Бытовая археология. М., 1910. – 475 с.;
Археология. Т. 1. Каменный период. М., Пг., 1923. – 397 с.;
Археологическая классификация. М., 1925;
Типологический метод в археологии. Рязань, 1927;

Основные статьи:

К вопросу о киммерийской культуре // Труды секции археологии РАНИОН. Т. II. М., 1929;

Краткая объяснительная записка к плану систематических раскопок по линии рек Кубани и Терека от Черного до Каспийского моря // Записки СКОАИЭ. Кн. 1. Т.3. Вып. 5/6. Ростов-на-Дону, 1929;

О результатах археологических исследований Елизаветинского городища и могильника в 1934г. // СЭ. № 3. 1935. С.71;

Елизаветинское городище и сопровождающие его могильники по раскопкам 1935года // СА. Вып. I. 1936. С.171–186;

Археологические изыскания на Дону и Кубани в 1930 г. // Памятники древности на Дону. Кн. 1. Ростов-на-Дону, 1940;

Ильская палеолитическая стоянка по раскопкам 1937 года // Бюллетень комиссии по изучению четвертичного периода. Вып. 6-7. М-Л., 1940. С. 92;

Станица Елизаветинская // Археологические исследования в РСФСР в 1934–1935 гг. М-Л., 1941. С. 213.

¹ Паничкина М.З. Обзор археологических находок по газетным сообщениям в 1934-1935гг. // СА. Вып. III. 1937. С. 263

² Городцов В.А. Отчет об исследовании Ильской палеолитической стоянки в 1937г. // Архив ИИМК РАН. Ф.2. Оп.1. Д. 201. 1937

³ Щелинский В.Е., Кулаков С.А. Ильская мустьерская стоянка (раскопки 1920-х – 1930-х годов). СПб., 2005. С. 21

Горончаровский Владимир Анатольевич



Род. в 1954 г. в Ленинграде. В 1976 г. окончил исторический факультет ЛГУ по кафедре археологии. С 1980 г. в ЛОИА/ИИМК РАН (в.н.с., зав. Отделом истории античной культуры). В 1985 г. защитил кандидатскую диссертацию «"Эллинистический Пергам и Северное Причерноморье (к проблеме контактов)" (научный руководитель И.Г. Шургая). Защита докторской диссертации на тему: «Военное дело и военнополитическая история Боспора в середине I в. до н.э. – середине III в. н.э.» состоялась в 2005 г. Научные интересы: античная археология Северного Причерноморья и Восточного Средиземноморья, военное дело античного мира, святилища.

Экспедиционная деятельность: с 1972 г. – Илурат, Порфмий, Алтын-депе, Старая Ниса, Березань, хора Херсонеса, пос. Героевка-1 на хоре Нимфея, Семибратнее городище (Лабрис), Горгиппия; в 1982–1994 и 1999–2000, 2013 гг., – начальник Илуратского отряда Боспорской экспедиции; 2001–2009 гг. – начальник Семибратнего отряда Боспорской экспедиции; 2008–2011, 2013–2015 гг. – начальник Кипрской экспедиции¹.

Монографии:

Между Империей и варварами: военное дело Боспора римского времени. СПб., 2003. – 224 с.;

Военная история и военное дело Боспора Киммерийского (VI в. до н.э. – середина III в. н.э.) (в соавт. с Ю. А. Виноградовым). СПб., 2009. – 350 с.;

Арена и кровь: римские гладиаторы между жизнью и смертью. СПб., 2009. – 256 с.;

Спартакoвская война. СПб., 2011. – 176 с.;

Римские гладиаторы: жизнь на грани смерти. М., 2015. – 200 с.

Основные статьи:

Оборонительная система Илурата // РА. № 4. 2006. С. 146–157;

Магнитная разведка Семибратнего городища в августе 2006 г. (в соавт. с Т.Н. Смекаловой) // Боспор Киммерийский и варварский мир в период античности и средневековья. Святилища и сакральные объекты. VIII Боспорские чтения. Керчь, 2007;

Puraton: A Fortress of the 1st-3rd century AD on the European Kimmerian Bosphorus // Ancient Greek Colonies in the Black Sea 2 – Vol. II // British Archaeological Report. International Series 1675 (II). 2007. P. 897–926;

Лабрис (Семибратнее городище): синдский город или греческий эмпорий? // Международные отношения в бассейне Черного моря в скифо-античное и хазарское время. Ростов-на-Дону, 2009. С. 99–106;

Магнитная разведка Семибратнего городища в 2007–2008 гг. (в соавт. с Т.Н. Смекаловой) // Боспор Киммерийский и варварский мир в период античности и

¹ Институт истории материальной культуры РАН. Горончаровский Владимир Анатольевич [Электронный ресурс]. URL: <http://www.archeo.ru/struktura-1/otdel-istorii-antichnoy-kultury/goroncharovskiy>, фото (дата обращения 12.09.2015)

средневековья. Святилища и сакральные объекты. X Боспорские чтения. Керчь, 2009;

Лабрис (Семибратнее городище) и синды (по материалам полевых исследований Боспорской экспедиции в 2001–2008 гг.) // Боспорские исследования. Вып. XXII. 2009. С. 150–187;

Синды (в соавт. с А.И. Иванчиком) // Античное наследие Кубани. Т. 1. М. 2010. С. 218–235;

Археологическое изучение Илурата // Поль Дюбрюкс. Собрание сочинений. Т. I. СПб., 2010. С. 486–500;

Синдика в период возведения Семибратних курганов // Мнемон: Исследования и публикации по истории античного мира. СПб, 2011. Вып. 10. С. 115–140;

Семибратние курганы: анализ конструкции и инвентаря погребальных сооружений // Боспор Киммерийский и варварский мир в период античности и средневековья. Взаимовлияние культур. XII Боспорские чтения. Керчь, 2011. С. 84–93;

Раскопки некрополя Горгиппии в 2012 г. (в соавт. с М.Ю. Вахтиной) // III «Анфимовские чтения» по археологии Западного Кавказа. Материалы международной археологической конференции. Краснодар, 2013. С. 10–20;

«Охотники» в росписи пантикапейского склепа 1841 г. и гладиаторские игры на Боспоре // Фидития: Памяти Юрия Викторовича Андреева. СПб., 2013. С. 72–84;

О хронологии Семибратних курганов // Причерноморье в античное и ранне-средневековое время. Ростов-на-Дону: Научно-методический центр археологии, 2013. С. 161–173;

Геоманитная разведка на территории Лабриса (Семибратнего городища) в 2009 г. (в соавт. с А.В. Чудин)// Шестая международная Кубанская археологическая конференция. Материалы конф. Краснодар, 2013. С. 95–98;

Типология и хронология синдской чеканки (в соавт. с А.Е. Терещенко) // Боспор Киммерийский и варварский мир в период античности и средневековья. Актуальные проблемы хронологии. XV Боспорские чтения. Керчь, 2014. С. 99–114;

Семибратние курганы в контексте истории и древностей Северного Причерноморья // Боспорские исследования. Т. XXX. Симферополь-Керчь, 2014. С. 553–618;

Российские археологи на Кипре // Археология древних обществ Евразии: хронология, культурогенез, религиозные воззрения. Труды ИИМК РАН. Т. XLII. 2014. С. 304–314;

О монетном деле Синдики в конце V- начале IV в. до н.э. (в соавт. с Е.А. Терещенко) // Записки ИИМК РАН. № 11. 2015. С. 77–96;

Элитное погребение в Семибратнем кургане № 6: к интерпретации комплекса // Культура и искусство античного Причерноморья. Чтения посвященные 130-летию со дня рождения выдающегося исследователя классических древностей М.И. Максимовой (19-20 ноября 2015 г.) ИИМК РАН. СПб, 2015;

Элитное погребение в 6-м Семибратнем кургане: к интерпретации комплекса // Записки ИИМК РАН. № 13. 2016. С. 90–101.

Гриневич Константин Эдуардович



(21.09.1891 Вологда – 30.08.1970 Харьков). В 1915 г. окончил историко-филологический факультет Харьковского Императорского университета. За студенческую работу «Греция накануне Македонского владычества» был удостоен золотой медали. С 1918 г. приват-доцент Петроградского университета. Д.и.н., профессор. В 1920–1923 гг. – директор Керченского музея, в 1924–1927 гг. – директор Херсонесского археологического музея. С 1927 г. – зам. заведующего музейным отделом Наркомпроса РСФСР. В 1928 г. избран действительным членом Института археологии и искусствоведения РАНИОН.

В 1920-х гг. начал самостоятельные исследования памятников Боспора на Керченском и Таманском полуостровах: раскопал эллинистический могильник на горе Митридат, исследовал памятники Гераклеяского полуострова, Херсонес, изучал топографию Керченского и Таманского полуостровов. В главе «Городища Тамани. Вопросы археологической топографии» своей монографии «Опыт методологии археологической науки» (1926), дал подробное описание некоторых памятников Таманского полуострова.

В 1932 г. репрессирован. После освобождения в 1939 г. переехал в Томск. Преподавал в Томском пединституте (профессор, зав. кафедры древней истории). В 1944 г. защитил докторскую диссертацию по теме оборонительной системы Херсонеса Таврического. В 1948 г. провел разведки на Таманском полуострове. В ходе научной поездки (как характеризовал разведки сам К.Э. Гриневич), им были осмотрены Таманское городище и Фанагория, а также курганные могильники у Лысой горы к западу от станицы Тамань¹. С 1949 г. преподавал в Кабардинском пединституте. С 1953 по 1966 гг. – зав. кафедры древней истории и археологии Харьковского университета².

Монографии:

Опыт методологии археологической науки. Севастополь, 1926;

Основные статьи:

Курджипская гемма 1896 года // Гермес. № 15/16. 1916. С. 312–315;

Бронзовый сосуд из Курджипскаго кургана // ИАК. Вып. 65. 1918. С. 45–71;

Мраморный Таманский саркофаг // Труды РАНИОН. Вып. 4. 1928. С. 162–167;

Оборона Боспора Киммерийского // ВДИ. № 2. 1946. С. 160–165;

Оборона Боспора Киммерийского на основании археологического материала // Ученые записки Томского университета. № 7. 1947.

¹ Гриневич К.Э. Отчет о научной поездке летом 1948г. в Крым и на Таманский полуостров // Архив ИА РАН. Ф-1. Р-1. № 180. 1949

² Кадеев В.И. К 75-летию К.Э. Гриневича // СА. № 4. 1967. С. 187–189

Гугуев Владимир Константинович

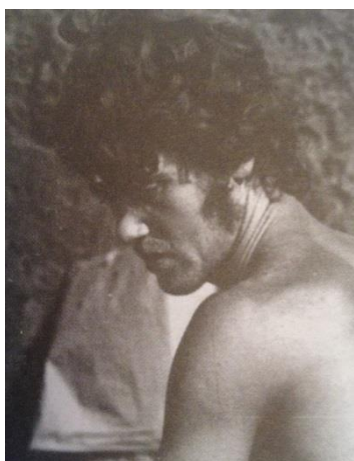

Род. в 1955 г. Окончил исторический факультет Ростовского государственного университета. Возглавлял отряд Археологической лаборатории РГУ. Исследовал памятники на Нижнем Дону, в т.ч. Кобяковский курганный могильник.

В 1978 г. участвовал в разведках Донской экспедиции ИА АН СССР (рук. И.С.Каменецкий) в долине р. Большой Лабы. В 1980 г. в составе Северо-Кавказской экспедиции ИА АН СССР под рук. И.С.Каменецкого провел разведку по правому берегу реки Кубани в районе ст-цы Воронежской. Были сняты планы нескольких городищ и собран подъемный материал¹. На Воронежском I городище доследованы два погребения². В том же году провел раскопки на Усть-Лабинском могильнике № 2, где было открыто раннее меотское погребение VI в. до н.э. с тремя ковшами³.

Основные статьи:

Разведки в ущелье Большой Лабы (в соавт. с Ю.Н. Вороновым, С.А. Науменко, И.С. Каменецким) // АО 1978 года. М., 1979. С. 119–120;

Кавказский керамический импорт на Нижнем Дону во 2-й пол. III – нач. IV в. н.э. (в соавт. с Ю.К. Гугуевым) // Античная цивилизация и варварский мир в Подонье-Приазовье. Тез. докл. к семинару. Новочеркасск, 1987;

Меоты и сарматы на Нижнем Дону в I–III вв. н.э. (структура и эволюция погребального обряда) (в соавт. с С.И. Безугловым) // Проблемы сарматской археологии и истории (тезисы докладов конференции). Азов, 1988;

Керамический импорт из Центрального Предкавказья в грунтовом некрополе Кобякова городища (по материалам раскопок 1984–1985 гг.) // Известия Ростовского областного музея краеведения. Вып. 6. Ростов-на-Дону, 1989;

Кобяковский курганный могильник. Хронология и культурная принадлежность погребений римского времени // Первая Кубанская археологическая конференция. Тез. докл. Краснодар, 1989. С.94;

Исследование некрополя Нижне-Гниловского городища // Древности Кубани (материалы научно-практической конференции). Краснодар, 1991;

Богатое сарматское погребение в кургане 10 Кобяковского могильника (в соавт. с Т.А. Прохоровой) // РА. № 1. 1992. С. 142–161;

Ханьские зеркала и подражания им на территории юга Восточной Европы (в соавт. с М.Ю. Трейстером) // РА. № 3. 1995;

Структура погребального ритуала Нижне-Гниловского некрополя: к вопросу о донском варианте меотской культуры // *Novensia: Osrodek Badan nad Antykiem Europy Poludniowo-Wschodniej*. Warszawa. 2009.

¹ Каменецкий И.С. История изучения меотов. М., 2011. С. 145, 151, фото

² Каменецкий И.С. Разведки в Усть-Лабинском районе весной 1982 г. // Архив ИА РАН. Р-1. № 9824

³ Лимберис Н.Ю., Марченко И.И. Меотские древности VI-V вв. до н.э. (по материалам грунтовых могильников правобережья Кубани). Краснодар, 2012. С. 9, 88, 162

Гумилевский Николай Иванович

Род. в 1890 г. В 15 лет увлекся археологией. Работал учителем в сельской школе недалеко от Вышнего Волочка. С 1949 г. преподавал географию в семилетней школе № 63 колхоза им. Чкалова Адлерского района г. Сочи. Преподавал историю и географию в Веселовской семилетней школе № 4 Адлерского района¹.

В 1950 г. организовал школьный археологический кружок Адлерского овощного совхоза. В мае 1950 г. вместе с учениками участвовал в разведках, проводимых с. н. с. Кавказского филиала карстово-спелеологической станции МГУ Л.Н. Соловьёвым в районе с. Воронцовка. Были заложены шурфы в Пионерской и Малой Воронцовской пещерах. Вместе с Л.Н. Соловьёвым провел небольшие раскопки около школы № 63 вблизи санатория «Известия».

В 1951 г. также с Л.Н. Соловьёвым составил карту древностей в районе Адлерского овощесовхоза, исследовал район цитрусоводческого совхоза, где были найдены амфоры и черепица IV–II вв. до н.э., керамика ранней бронзы и энеолита и шлифованный топор. В 1952 г. совместно с Л.Н. Соловьёвым и школьниками (14 человек) по выходным дням начал раскопки на Нижнешиловском неолитическом поселении, где была исследована землянка, датированная предварительно «ранним энеолитом». В 1953 г. продолжил раскопки в Ахштырской пещере, обнаружив мотыжки «сочи-адлерского» типа и керамику бронзовой эпохи. Исследовал стоянку Псоу и пещеру Ущельная, заложил шурфы в Брекчиевом гроте. В 1954 г. продолжил раскопки в Малой Ахштырской (Казачебродской) пещере, где отметил два горизонта – средневековья (керамика) и бронзы. Провел раскопки двух навесов в Лавинной балке на 14-м км Рицинского шоссе².

В 1957 г. участвовал в экспедиции Карстового отдела Адлерской станции лаборатории гидрогеологических проблем АН СССР под рук. доктора геолого-минералогических наук Н.И. Соколова по раскопкам Большой Воронцовской пещеры³. В этом же году провел сборы на энеолитической стоянке у п. Мурманрыба и в урочище «Махновский сад». С Л.Н. Соловьёвым провел раскопки Школьной пещеры на левом берегу Хосты: шурф 2x2 м дал серию кремневых отщепов и кости пещерного медведя. В 1959 г. вместе со школьниками принимал участие в комплексной экспедиции Адлерской станции АН СССР, Абхазского института и Сочинского музея краеведения под общим руководством Л.Н. Соловьёва по раскопкам Большой Воронцовской пещеры⁴. В 1963 г. выявил поселение эпохи ранней бронзы на р. Лапста, а в 1965 г. с Л.Н. Соловьёвым провел на нем охранные раскопки. В соавторстве с Л.Н. Соловьёвым и Г.Г. Гиберт подготовил статью «Мотыгообразные каменные орудия, найденные в нижнем течении рек Псоу и Мзымты».

Основные статьи:

Местонахождение памятников каменного века у села Хейвани (в соавт. с И.И. Коробковым) // КСИА. Вып. 111. 1967. С. 91–100.

¹ Иосифов К. Человек одного увлечения // Черноморская здравница. № 197(7502). 5.10.1965

² Воронов Ю.Н. Лев Николаевич Соловьёв. СПб., 1994. С. 34–39

³ Соколов Н.И. Отчет о рекогносцировочном обследовании пещер Черноморского побережья Кавказа в 1957 г. // Архив ИА РАН. Р-1. № 1578. 1958

⁴ Соловьёв Л.Н. Предварительный отчет об археологических раскопках в Воронцовской пещере в 1959 г. // Архив ИА РАН. Р-1. № 1912. 1960

Гущина Ирина Ивановна



(26.06.1929 – 20.08.2008). В 1952 г. окончила МГУ. С 1952 по 1955 гг. училась в аспирантуре Государственного Исторического музея. В 1956 г. защитила кандидатскую диссертацию «Сарматы в Крыму». С 1956 по 2001 гг. работала в археологическом отделе ГИМ, где руководила группой археологии раннего железного века и раннего средневековья. Долгие годы была хранителем фонда скифских и сарматских памятников. Более 20 лет вела занятия детского археологического кружка ГИМ «Археология скифов и сарматов». Ученица Б.Н. Гракова и А.П. Смирнова. Специалист в области сарматской культуры и позднескифской культуры Крыма. Руководила Крымской экспедицией ГИМ. Ввела в научный оборот многие эталонные мамятники, хранящиеся в ГИМ, в т.ч. комплекс Воздвиженского кургана и др.¹

Исследовала и публиковала находки, поступившие в ГИМ из различных районов Прикубанья: в 1958 г. из разрушенных земляных склепов Владимирского меото-сарматского могильника на берегу р. Куксы II в. до н.э. – начала III в. н.э.² В 1961 г. исследовала вещи из могильника в пойме р. Чамлык у ст. Вознесенской V – начала III вв. до н.э.³

Монографии:

«Золотое кладбище» римской эпохи в Прикубанье (в соавт. с И.П. Засецкой). СПб., 1994. – 172 с.

Основные статьи:

Находки из Краснодарского края // СА. № 2. 1962. С. 206–210;

Находки скифского времени из Прикубанья // СА. № 1. 1970. С. 241–244;

Воздвиженский курган – памятник III тысячелетия – I в. до н.э. (в соавт. с Т.Б. Поповой) // Ежегодник Государственного Исторического музея. 1965–1966. М., 1970. С. 71–90;

К вопросу о датировке и этнической принадлежности некоторых впускных захоронений в курганах Прикубанья, исследованных Н.И. Веселовским в 1900 г. // История и культура сарматов. Саратов, 1983. С. 92–98;

Погребения зубовско-воздвиженского типа из раскопок Н.И. Веселовского в Прикубанье (I в. до н.э. – начало II в. н.э.) (в соавт. с И.П. Засецкой) // Археологические исследования на юге Восточной Европы. Труды ГИМ. Вып. 70. М., 1989. С. 71–141;

К вопросу о хронологии и происхождении «Золотого кладбища» в Прикубанье (по материалам раскопок Н.И. Веселовского) (в соавт. с И.П. Засецкой) // Проблемы хронологии сарматской культуры. Саратов, 1992.

¹ Журавлев Д.В., Фирсов К.Б. Наша Ирина Ивановна // Евразия в скифо-сарматское время. Памяти Ирины Ивановны Гущиной. Труды ГИМ. Вып. 191. М., 2012. С. 9, фото

² Гущина И.И. Находки из Краснодарского края // СА. № 2. 1962. С. 210

³ Гущина И.И. Находки скифского времени из Прикубанья // СА. № 1. 1970. С. 241

Десятчиков Юрий Михайлович



(21.09.1940 Москва - 5.08.1995). В 1958 г. поступил на исторический факультет МГУ, где специализировался по кафедре археологии. Занимался на семинарах В.Д. Блаватского и Б.Н. Гракова. По окончании университета в 1974 г. поступил на работу в Государственный исторический музей. В 1970 г. поступил в аспирантуру Института археологии (рук. Н.И. Сокольский), по окончании которой защитил диссертацию «Процесс сарматизации Боспора». Сотрудник отдела теории и методики ИА РАН. Специализировался в исследовании греко-варварских отношений на Боспоре.

С 1960 г. постоянно принимал участие в Таманской экспедиции ИА АН СССР под рук. Н.И. Сокольского. В 1971 г. принимал участие в раскопках укрепленного поселения «За Родину». В 1974 г. руководил раскопками кургана при строительстве железной дороги от с. Юровка на Анапу в составе Анапской экспедиции ИА АН СССР (рук. Е.М. Алексеева)¹. С 1974 г., после смерти своего учителя Н.И. Сокольского, стал его преемником в руководстве Таманской экспедиции. В 1974–1977 гг. руководил Кучугурским отрядом Таманской экспедиции: провел разведки на Фонталовском полуострове², исследовал поселения Кучугуры I и Кучугуры II³, городища ст-цы Голубицкой, а также провел археолого-топографические работы на Краснобатареинном городище (Крымский р-н), высказав предположение, что это резиденция сиракского царя Арифарна. В дальнейшем, участвовал в раскопках на территории Средней Азии и Афганистана. В 1986 г. провел раскопки на поселении у пос. Кучугуры (Киммерий), некрополе к югу от поселения (3 кургана), а также копал городище «Красноармейское»⁴.

Также проводил изыскания о Приазовской Руси. Попытался отождествить столицу россов с Голубицким городищем на Тамани. Разрабарывал проблемы раннего христианства. Принял участие в конгрессе, посвященном 1000-летию крещения Руси (Ленинград, 1988) и подготовил к публикации статью «О христианстве на Боспоре»⁵.

Проявлял интерес к истории казачества; подготовил работу, посвященную траволечению в античной медицине. Считается автором текста известной песни «Там, за Танаис-рекой» (1961 г.)

¹ Десятчиков Ю.М. Отчет о работе Кучугурского отряда Таманской археологической экспедиции в 1966, 1974 гг. // Архив ИА РАН. Р-1. № 5704.

² Десятчиков Ю.М. Отчет о работе Кучугурского отряда Таманской археологической экспедиции в 1975 г. // Архив ИА РАН. Р-1. № 6490

³ Десятчиков Ю.М. Отчет о работе Кучугурского отряда Таманской археологической экспедиции в 1976 г. // Архив ИА РАН. Р-1. № 6477; Он же: Отчет о работе Кучугурского отряда Таманской археологической экспедиции в 1977 г. // Архив ИА РАН. Р-1. № 10234.

⁴ Десятчиков Ю.М., Калашников М.В. Отчет об охранных исследованиях на городище «Красноармейское» в 1986 г. // Архив ИА РАН. Ф-1. Р-1. № 11994. 1986

⁵ Памяти Юрия Михайловича Десятчикова (1940-1995) // РА. № 2. 1996. С. 254-255, фото

Основные статьи:

Появление катафрактариев на Боспоре // Сборник докладов на IX и X Всесоюзных студенческих конференциях. М., 1968;

Раскопки городища у поселка «За Родину» (в соавт. с Н.И. Сокольским, С.А. Беляевым, Э.Я. Николаевой, Н.П.Сорокиной) // АО 1971 года. М., 1972. С. 147–149;

Катафрактарий на надгробии Афения // СА. № 4. 1972;

Сарматы на Таманском полуострове // СА. № 4. 1973. С. 69–80;

Сатархи // ВДИ. № 1. 1973;

Процесс сарматизации Боспора. Автореф. дисс... канд. истор. наук. М., 1974;

Раскопки городища Кучугуры (в соавт. с Ю.В. Черновым) // АО 1976 года. М., 1977. С. 95–96;

Арифарн, царь сираков // История и культура античного мира. М., 1977. С. 45–48;

Разведки Кучугурского отряда (в соавт. с А.К. Зайцевым, Ю.В. Черновым) // АО 1977 года. М., 1978;

Митридат Боспорский и Зорсин Сиракский // Культурные взаимосвязи народов Средней Азии и Кавказа с окружающим миром в древности и средневековье. Тез. докл. М., 1981. С. 49;

Патрей (в соавт. с В.С. Долгоруковым) // Античные государства Северного Причерноморья. Серия: Археология СССР. М., 1984;

Сельская территория (поселение у поселка Ильича; поселение Кучугуры I и Кучугуры II; поселение «Каменная батарейка», поселение «Красноармейское», поселение «Батарейка I»; поселение «Батарейка II», поселения в районе Фанагории и Горгиппии) (в соавт. с Е.М. Алексеевой, В.С. Долгоруковым) // Античные государства Северного Причерноморья. Археология СССР. М., 1984;

К вопросу о происхождении династии Спартокидов // КСИА. № 182. 1985. С. 15–18;

Гунны и аланы-танаиты // Античная цивилизация и варварский мир в Подонье-Приазовье. Тез. докл. к семинару. Новочеркасск, 1987. С. 58–59;

Работы Таманской экспедиции (в соавт. с Т.В. Мирошиной) // АО 1986 года. М., 1988;

К истории азиатского Киммерика // Первая кубанская археологическая конференция. Тез. докл. Краснодар, 1989. С. 58–59;

Станица Голубицкая // Сборник 20 лет музею М.Ю. Лермонтова на Тамани. Темрюк, 1996;

Джигунова Фатима Кадырбечевна



Род. в 1967 г. в а. Октябрьский Адыгейской автономной области. В 1989 г. окончила исторический факультет Адыгейского государственного педагогического института. Защитила диплом по теме «Погребальный обряд адыгов в раннем средневековье». С 1989 г. – м.н.с., с 1991 г. – с.н.с. отдела археологии и этнографии Адыгейского областного музея. В 1992 г. прошла стажировку на кафедре археологии Санкт-Петербургского университета. В 1994 г. назначена зав. отделом археологии Национального музея Республики Адыгея. С 1997 г. – заместитель директора по науке Национального музея Республики Адыгея. В 2000 г. на кафедре археологии СПбГУ защитила кандидатскую диссертацию «Западное Предкавказье в IV–IX вв.» (научн. рук. д.и.н. М.Б. Щукин). В 2004–2007 гг. – с.н.с. отдела археологии Адыгейского республиканского института гуманитарных исследований им. Т.М. Керашева. С 2007 г. – директор Национального музея Республики Адыгея. С 2001 г. преподает дисциплины «Археология», «История Адыгеи», «Музееведение» на историческом факультете и факультете филологии и культуры Адыгейского государственного университета. Научные интересы: средневековая археология и история Северо-Западного Кавказа, погребальный обряд, история и археология Адыгеи, различные аспекты музейного дела.

В 1985 г. участвовала в раскопках средневековой Губской крепости близ ст-цы Баракаевской Мостовского района, а в 1986 г. – меотского поселения Кочипэ и энеолитической Унакозовской пещеры под рук. Н.Г. Ловпаче. В 1989–1990 гг. участвовала в раскопках позднемеотского поселения Теучежхабль и кургана эпохи бронзы близ г. Белореченска под рук. Е.Н. Черных. В 1990 г. принимала участие в раскопках палеолитической пещеры Матузка под рук. Л.В. Головановой. В 1991 г. участвовала в раскопках курганов в Адыгее под рук. Е.Н. Черных. В 1991 г. провела самостоятельные исследования кургана на территории Красногвардейского лесхоза в Майкопском районе (майкопская культура, протомеотский период). В 1992 г. провела раскопки позднемеотского поселения Теучежхабль в Теучежском районе и кургана ранней бронзы Тауекож близ а. Пшикуйхабль в Адыгее. В 2003 г. провела разведки на крепости Щегор в Майкопском районе (энеолит, дольменная культура, средневековье). В 2004–2006 гг. принимала участие в археологической экспедиции ГМИНВ под рук. В.Р. Эрлиха по раскопкам на берегу Краснодарского водохранилища в районе а. Тауйхабль, кургана группы Уашхиту и кургана Ульской группы в а. Уляп. В 2006 г. провела раскопки двух курганов у пос. Псекупский (меотское святилище и курган эпохи бронзы).

Основные статьи:

Керамика из могильников VI–X вв. в Закубанье // Древние культуры и технологии. СПб., 1995. С. 71–77;

К вопросу об этнической атрибуции средневековых могильников Западного Предкавказья IV–IX вв. // Вопросы искусства и этнографии. Майкоп, 1998. С. 40–57;

Материальная культура средневековых могильников Западного Предкавказья (IV–IX вв.) // Информационно-аналитический вестник. История. Этнология. Археология. № 5. Майкоп, 2002;

К вопросу об этнической принадлежности раннесредневековых погребений с сожжениями в Западном Предкавказье // Степи Евразии в древности и средневековье. СПб., 2003;

Хронология раннесредневековых памятников Северо-Западного Кавказа // Информационно-аналитический вестник. История. Этнология. Археология. № 6. Майкоп, 2003;

О половозрастной и социальной градации раннесредневекового общества по материалам погребений на территории Закубанья // XIII Крупновские чтения по археологии Северного Кавказа. М., 2004;

Новые раннесредневековые комплексы на южном берегу Краснодарского водохранилища // Четвертая Кубанская археологическая конференция. Тезисы докладов. Краснодар, 2005. С. 75–76;

Новые раннесредневековые погребения с южного берега Краснодарского водохранилища в Адыгее // I Абхазская международная конференция. Тезисы докладов. Сухум, 2006. С. 158;

Социальная и половозрастная градация раннесредневековых погребений на территории Закубанья // Интеграция науки и высшего образования в социально-культурной сфере. Вып. 4. Том. 2. Краснодар, 2006. С. 380–386;

Раскопки курганов в Адыгее // АО 2006 года. М., 2007. С. 368–369;

Могильники эпохи средневековья близ аула Тауйхабль в Адыгее (предварительные результаты раскопок 2004 года) (в соавт. с В. Р. Эрлихом, С. Б., Вальчаком, А.А. Тов) // Древности Юга-России: памяти А.Г. Атавина. Сборник Института археологии Российской академии наук. М., 2008. С. 449–463;

Керамический комплекс поселения Теучежхабль // Археология Адыгеи. Майкоп, 2009. С. 108–125;

Археологическое наследие Адыгеи в коллекции Национального музея Республики Адыгея // Достояние поколений. № 3(7). 2009. С. 82–87;

Ленинохабльский I могильник: история формирования по данным горизонтальной стратификации // Сборник материалов научных статей Национального музея Республики Адыгея, Вып. III. Майкоп, 2012;

Комплекс предметов с христианским нательным крестом из фондов Национального музея Республики Адыгея (в соавт. с А. В. Пьянковым, М.А. Хушт, А.А. Тов) // Археологический журнал. № III–IV. Армавир, 2010. С. 72–81;

Крепость «Щегор»: новый археологический памятник в Адыгее // Материалы и исследования по археологии Северного Кавказа. Вып. 12. Армавир, 2011. С. 215–220;

Поселение и могильник Теучежхабль раннего железного века (в соавт. с Е.Н. Черных, П.А. Дитлером) // Социально-гуманитарные и экологические проблемы развития современной Адыгеи: сборник научных статей. Ростов-на-Дону, 2012. С. 100–143.

Дитлер Петр Алексеевич

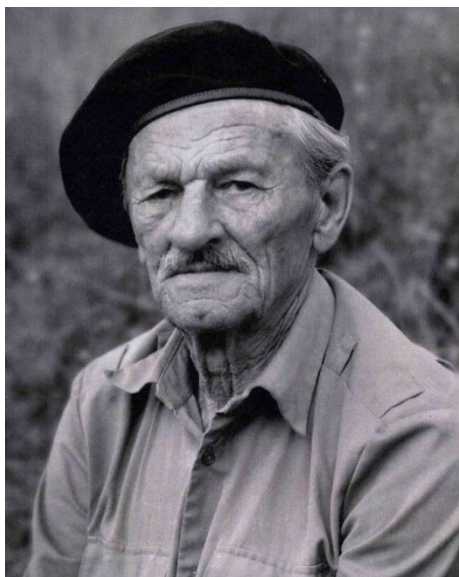

(3.09.1917 Ставрополь – 8.03.1995). До 4 класса обучался в Ставропольской железнодорожной школе. В 1928 г. семья переехала в Краснодар. Вместе с Н.В. Анфимовым принимал участие в работе археологического кружка школы № 8 под рук. М.В. Покровского. В 1934 г. поступил на филологический факультет Краснодарского пединститута. Участвовал в экспедиции В.А. Городцова на раскопках Елизаветинского городища в 1935 г. По окончании пединститута с 1938 г. работал учителем, а затем директором школы № 4 г. Краснодара. В 1940 г. как молодой специалист направлен учителем истории на Дальний Восток в школу пос. Яковлевка Уссурийской области. С 1942 г. – в трудовой армии. По причине немецкого происхождения находился в лагере особого режима в Хабаровском крае до 1946 г., затем на спецпоселении, работал учителем школы рабочего поселка Согда¹.

В 1954 г. вернулся в Краснодар. В 1957 г. по предложению директора Адыгейского НИИ М.Г. Аутлева стал м.н.с. – археологом института (до 1967 г.) С 1972 по 1977 гг. – научный сотрудник, зав. отделом дореволюционного прошлого Адыгейского областного музея краеведения. После выхода на пенсию в 1977 г. принимал участие в экспедициях АНИИ, Адыгейского областного музея, Краснодарского и Туапсинского музеев. С 1992 г. – м.н.с. отдела археологии АНИИ².

Открыл и исследовал на территории Адыгеи и Краснодарского края множество важнейших археологических памятников, среди которых центральное место занимает комплекс Ясеновая Поляна, исследовавшийся им на протяжении более 10 лет. В 1957–1958 гг. исследует курганные и грунтовые могильники у п. Колосовка, у ст-цы Махосhevской и хут. Привольного, курганный и грунтовый могильник Ясеновая Поляна³. В 1959 г. были продолжены раскопки могильника Ясеновая Поляна (погребения №№ 14-18), а также доисследовано курганное захоронение в карьере кирпичного завода г. Майкопа⁴. В 1961 г. раскапывает Ходзинский

¹ Корневский С.Н. Публикация и комментарии к автобиографии П.А. Дитлера // РА. № 1. 2008. С. 143-145

² Сазонов А.А. Памяти П.А. Дитлера (03.09.1917 – 08.03.1995) // Археологические открытия на Кубани в 2005-2006 гг., Краснодар, 2007. С. 7.

³ Дитлер П.А. Отчет археологических экспедиций Адыгейского научно-исследовательского института в пос. Колосовку Ярославского района Краснодарского края в 1957-1958 гг. // Архив ИА РАН. Ф-1. Р-1. № 1728. 1959

⁴ Дитлер П.А. Отчет об охранных археологических раскопках на могильнике Ясеновая Поляна в 1959 г.; Он же: Отчет о произведенном археологическом доисследовании курганного захоронения с каменными кладками и грунтовыми могилами в карьере кирпичного завода № 2 г. Майкопа в 1959 г.; Он же: Краткое сообщение о вещевом комплексе из разрушенного кургана близ аула Кончукохаль, поступившем в 1960 г. // Архив ИА РАН. Ф-1. Р-1. № 2057. 1961

курганый могильник (10 погребений) возле аула Ходзь¹. Вместе с П.У. Аутлевым в 1962 г. производил разведки и шурфовки местонахождений Урупское, Синюховское, Чехракское, Гиреевское, Ильское. В пещерных стоянках Губский навес, Двойная пещера, Лубочный навес исследованы погребения и печи-очаги. В Борисовском ущелье на левом берегу р. Губс открыты изображения отпечатков рук². В этом же году продолжил раскопки поселения и могильника Ясеновая Поляна и Колосовка 1 (20 погребений)³. В 1963 г. с А.А. Формозовым на поселении Ясеновая Поляна заложил раскоп 84 кв.м. давший находки эпохи энеолита и майкопской культуры⁴. В конце августа - начале сентября 1964 г. снова на поселении Ясеновая Поляна провел небольшие раскопки (раскоп № II 13,5 кв.м.)⁵. В 1965 г. в юго-восточной части поселения (раскопы № II-III 24 кв.м.) открыты остатки жилища майкопской культуры⁶. В следующем полевом сезоне на раскопе № IV (52 кв.м.) открыл остатки оборонительной стены и жилища с очагом⁷. В 1973–1974 гг. исследовал могильники а. Ленинохабль и х. Городского в Теучежском районе в зоне строительства Краснодарского водохранилища.

Основные статьи:

- Могильники в районе поселка Колосовка на р. Фарс // Сборник материалов по археологии Адыгеи. Т. II. Майкоп, 1961;
Ходзинский курган // Сессия археологии и этнографии. М., 1962;
Энеолитическое поселение Ясеновая Поляна. Тез. докл. М., 1963;
Аттический шлем из станицы Темнолесской // СА. № 1. 1964. С.315–320;
Меотский могильник в карьере Майкопского кирпичного завода № 2 // Сборник материалов по археологии Адыгеи. Т. II. Майкоп, 1977;
Комплекс из кургана Кончукохабль // Сборник материалов по археологии Адыгеи. Т. III. Майкоп, 1978;
Могильник Колосовка 1 (1962 г.) // ВАА. Майкоп, 1985;
Псекупское поселение № 1 (в соавт. с Н. Ловпаче) // ВАА. Майкоп, 1988;
Некролог Памяти П.У. Аутлева // ВАА. Майкоп, 1992.

¹ Дитлер П.А. Отчет археологической экспедиции Адыгейского научно-исследовательского института по раскопкам Ходзинского кургана в Кошехабльском районе Адыгейской автономной области, проведенной в мае-июне 1961 г. // Архив ИА РАН. Ф-1. Р-1. № 2256. 1962

² Аутлев П.У., Дитлер П.А. Отчет об археологических экспедициях, проведенных Адыгейским научно-исследовательским институтом в 1962 г. // Архив ИА РАН. Р-1. Ф-1. № 2467. 1963

³ Дитлер П.А. Отчет об археологических раскопках Ясеновой Поляны и могильников Ясеновая Поляна и Колосовка 1, расположенных в Лабинском районе Краснодарского края в 1962 г. // Архив ИА РАН. Р-1. Ф-1. № 2662. 1964

⁴ Дитлер П.А. Формозов А.А. Отчет об археологической экспедиции Адыгейского НИИ на энеолитическом поселении Ясеновая Поляна в Лабинском районе Краснодарского края. 1963 г. // Архив ИА РАН. Р-1. Ф-1. № 2783. 1964

⁵ Дитлер П.А. Отчет об археологической экспедиции Адыгейского научно-исследовательского института по раскопкам энеолитического поселения Ясеновая Поляна в Лабинском районе Краснодарского края близ поселка Колосовка в 1964 г. // Архив ИА РАН. Р-1. № 2978. 1965

⁶ Дитлер П.А. Отчет о раскопках поселения Ясеновая Поляна в Лабинском районе Краснодарского края в 1965 г. // Архив ИА РАН. Р-1. Ф-1. № 3123. 1966

⁷ Дитлер П.А. Отчет археологической экспедиции проведенной Адыгейским научно-исследовательским институтом в Лабинском районе Краснодарского края по раскопкам энеолитического поселения Ясеновая Поляна в 1966г. // Архив ИА РАН. Ф-1. Р-1. № 3253. 1967

Дмитриев Александр Васильевич

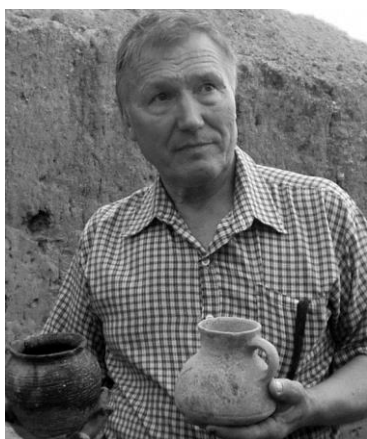

Род. 08.12.1940 г. В 1954 г. школьником участвовал в экспедиции В.Д. Блаватского на Раевском городище, а в 1955 г. в Новороссийском отряде под рук. Н.А. Онайко. Благодаря ей стал археологом. Участвовал в раскопках Н.А. Онайко античных поселений в с. Широкая Балка, Мысхако, Цемдолина, Владимировка. Став заведующим Отдела археологии Новороссийского музея, возглавил ряд экспедиций, материалы которых составляют значительную часть археологических фондов музея.

В 1971 г. провел разведки в районе г. Новороссийска¹. В 1972 г. обнаружил могильник с захоронениями в каменных гробницах с кольцевыми выкладками из камней в пос. Цемдолина. В 1974 г. при строительстве плотины водохранилища в долине р. Дюрсо доисследовал поселение и могильник майкопской культуры, а также курганный могильник XIII–XV вв. в Южной Озереевке². В 1974–1975 гг. руководит экспедицией Новороссийского музея по раскопкам грунтового могильника в долине р. Дюрсо эпохи великого переселения народов, открытого случайно при устройстве карьера во время строительства плотины. Материалы могильника служат хронологическим эталоном для раннесредневековой Европы (на площади 1,5 га исследовано 525 погребений). В 1978 г. исследует Борисовский могильник в районе Геленджика³. В 1979 г. копает энеолитическое поселение «Мысхако-1». В 1984–1985 гг. проводит раскопки средневековой крепости в поселке Малый Утриш, могильник в Лобановой Щели и исследует античный некрополь при строительстве Раевской оросительной системы⁴. На горе Сапун в 1985–1986 гг. в зоне строительства ЛЭП копал средневековый могильник XIII–XV вв. (25 курганов)⁵. В 1991–1992 гг. руководил экспедицией Новороссийского музея на поселении и могильнике пос. Мысхако, давшие материал I–III вв. н.э.⁶

Основные статьи:

Раннесредневековый могильник на р. Дюрсо близ Новороссийска // Новейшие открытия советских археологов. Тез. докл. Киев, 1975. С. 109–110;

¹ Дмитриев А.В. Отчет об археологических разведках в районе г. Новороссийска в 1971 г. // Архив ИА РАН. Р-1. № 4645. 1971

² Дмитриев А.В. Отчет о доследовании разрушенного средневекового могильника в пос. Южная Озереевка близ Новороссийска в 1974 г. // Архив ИА РАН. Р-1. № 5630. 1974

³ Дмитриев А.В. Отчет о раскопках могильника на ул. Днестровской в г. Новороссийске и обследовании Тонкого мыса в Геленджике. // Архив ИА РАН. Р-1. № 7072. 1978

⁴ Дмитриев А.В. Отчет об исследовании археологических памятников в зоне строительства оросительных систем у ст. Раевской, средневекового поселения в пос. Малый Утриш и могильника в Лобановой Щели в 1984 г. // Архив ИА РАН. Р-1. № 10615. 1984

⁵ Дмитриев А.В. Отчет о доследовании средневековых памятников на трассе ЛЭП к заводу «Прибой» в 1985 г. // Архив ИА РАН. Р-1. № 10760. 1985

⁶ Дмитриев А.В. Отчет об исследовании археологических памятников в пос. Мысхако в зоне строительства спортивно-оздоровительного комплекса объединения Пермьлеспром в 1991г. // Архив ИА РАН. Р-1. № 16529. Он же: Отчет об исследовании археологических памятников в пос. Мысхако в зоне строительства спортивно-оздоровительного комплекса лесопромышленного концерна «Гермес» в 1992г. // Архив ИА РАН. Р-1. № 17044

Новые материалы VIII-V вв. до н.э. из района Новороссийска // VI Крупновские чтения. Тез. докл. Краснодар, 1976;

К вопросу об этнической принадлежности трупосожжений конца VIII – начала IX веков в районе Новороссийска – Геленджика // VIII Крупновские чтения. Тез. докл. Нальчик, 1978;

Памятники VIII-XV вв. в районе Новороссийска-Геленджика // IX Крупновские чтения. Тез. докл. Элиста, 1979;

Могильник эпохи переселения народов на реке Дюрсо // КСИА. 1979. Вып. 158. С. 52–57;

Погребения всадников и боевых коней в могильнике эпохи переселения народов на р. Дюрсо близ Новороссийска // СА. 1979. № 4. С. 212–231;

Пастушеские захоронения из Широкой Балки близ Новороссийска // X Крупновские чтения. Тез. докл. М., 1980;

Раннесредневековые фибулы из могильника на р. Дюрсо // Древности эпохи Великого переселения народов V–VIII веков. М., 1982;

Сторожевые посты в окрестностях Бат и некоторые вопросы социально-экономической и политической истории юго-восточной окраины Боспора на рубеже нашей эры (в соавт. с Н.А. Онайко) // ВДИ. № 2. 1982;

Средневековые пифосы из Новороссийска и его окрестностей // XII Крупновские чтения. Тез. докл. Геленджик. 1982;

Памятники керкетов в районе Новороссийска // XIV Крупновские чтения. Тез. докл. Орджоникидзе, 1986;

К вопросу об этнической принадлежности погребений с конем в средневековых курганах в районе Новороссийска // XV Крупновские чтения. Тез. докл. Махачкала, 1988;

Синды, керкеты, тореты // Проблемы исследований античных городов. Тез. докл. М., 1989;

Могильник Дюрсо - эталонный памятник древностей V–IX вв. // Крым, Северо-Восточное Причерноморье и Закавказье в эпоху средневековья IV–XIII вв. Серия: Археология. М., 2003;

Парадное конское оголовье из средневекового курганного погребения с Северо-Восточном причерноморье (в соавт. с Е.А. Армарчук и Л.В. Коньковой) // РА. № 2. 2004;

Некрополи аборигенного населения у пос. Большие Хутора, в Цемдолине и на Шесхарисе (в соавт. с А.А. Малышевым) // На юго-восточных рубежах азиатского Боспора. Москва-Новороссийск, 2005;

Описание погребальных комплексов. Каталог. Юго-Восточная периферия в эллинистическое время: по материалам Раевского некрополя (в соавт. с Н.П. Довгалюк и А.А. Малышевым) // Некрополи Черноморья. Т.I. М., 2007;

Описание погребальных комплексов. Каталог. Население предгорий Северо-Западного Кавказа в Римскую эпоху: по материалам некрополя в Широкой Балке (в соавт. с Н.П. Довгалюк, А.А. Малышевым, А.А. Масленниковым, Н.А. Онайко) // Некрополи Черноморья. Т.IV. М., 2011;

Погребения воинской элиты протомеотского могильника «Лиманов Кут» (в соавт. с Е.И. Нарожным, А.А. Сазоновым) // Е.И. Крупнов и развитие археологии Северного Кавказа. XXVIII «Крупновские чтения». Материалы Международной научной конференции. М., 2014. С. 183–188.

Днепровский Кирилл Александрович



Заведующий сектором археологии Сибири, Дальнего Востока и крайнего Севера Государственного Музея Востока.

В 1984 г. совместно с А.М. Лесковым руководил Кавказской археологической экспедицией на территории Адыгеи по раскопкам курганных могильников Чернышев и Серегинский¹. Раскопки были продолжены в 1985 г.² В 1987–1988 гг. у х. Чернышев Шовреновского района Адыгеи проводил раскопки Серегинского поселения эпохи ранней бронзы. В 1988 г. совместно с А.М. Лесковым и В.Р. Эрлихом исследовал грунтовый могильник майкопской культуры, открытый при раскопках кургана Уапхиту I. В 1989 г. исследовал погребения майкопской культуры у х. Дукмасов в Адыгее³.

С 1990-х гг. занимается исследованием древних культур Сибири и крайнего Севера. В 2001 г. защитил кандидатскую диссертацию «Динамика древнеэскимосской культуры Чукотки в эпоху бирнирка и раннего пунука: по материалам археологического комплекса Эквен».

Основные статьи:

Эпоха бронзы (III–II тыс. до н.э.) // Сокровища курганов Адыгеи. Материалы Кавказской археологической экспедиции ГМИНВ 1981–1983 гг. Каталог выставки. М., 1985. С. 50–56;

Сокровища курганов Адыгеи (в соавт. с Н.В. Лопатиным) // Советский музей. № 4. 1986;

Об одном из вариантов погребального обряда майкопской культуры (в соавт. с А.М. Бианки) // Вопросы археологии Адыгеи. Майкоп, 1988;

Серегинское поселение эпохи ранней бронзы // Древности Северного Кавказа и Причерноморья. М., 1991. С. 3–17;

Новые погребения «новосвободненской» группы у ст. Костромской в Закубанье (в соавт. с С.Н. Кореневским, В.Р. Эрлихом) // РА. № 3. 1995;

Сравнительный анализ керамики Галюгаевского и Серегинского поселений майкопской культуры (в соавт. с С.Н. Кореневским) // Историко-археологический альманах. Вып. 2. Армавир-М., 1996;

Археология в Государственном музее Востока (в соавт. с В.Р. Эрлихом, Т.К. Мкртычевым, Л.М. Носковой) // РА. № 3. 2000. С. 154–169.

¹ Днепровский К.А. Лесков А.М. Отчет о раскопках Кавказской археологической экспедиции Государственного музея искусств народов Востока в 1984 г. // Архив ИА РАН. Р-1. № 10482. 1984

² Лесков А.М., Днепровский К.А., Габуев Т.А. Отчет о раскопках Кавказской археологической экспедиции ГМИНВ в 1985 г. // Архив ИА РАН. Р-1. № 10973. 1985

³ Днепровский К.А. Отчет о работе на могильниках Дукмасов и Мокрый Назаров в Шовгеновском районе Адыгейской АО в 1989 году // Архив ИА РАН. Р-1. № 14086. 1989

Долгоруков Владислав Серафимович

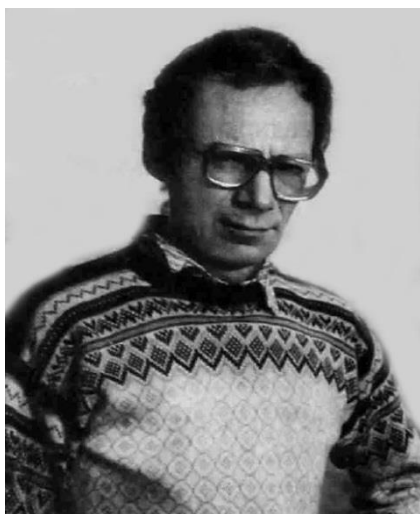

(8.07.1940 - 8.01.2001). Родился в Москве в семье военного. В 1958 г. по окончании средней школы поступил на исторический факультет МГУ. Ученик Н.И. Сокольского. С 1964 г. работал научным сотрудником в Государственном историческом музее. По окончании аспирантуры ИА АН СССР (1966–1969 гг.) зачислен на должность м.н.с. в сектор античной археологии. В 1970 г. защитил кандидатскую диссертацию: «История эллинского градостроительства».

Экспедиционную деятельность начал с первого курса университета в Таманской экспедиции. В 1970 г. становится зам. начальника Фанагорийской экспедиции (рук. М.М. Кобылина). В 1971 г. экспедиция проводит охранные работы в западной части берегового обрыва городища (раскопы «Береговой А» и «Береговой Б»). С 1972 по 1975 гг. принимал участие в совместной Советско-Афганской экспедиции АН СССР.

С 1974 по 1991 гг. руководил Фанагорийской экспедицией. По масштабности, раскопки этого периода явились крупнейшими исследованиями этого памятника, благодаря чему выявилась цельная картина планировки и застройки города, этнический состав его населения. В 1974 г. проводит работы на раскопе «Город А»¹. С 1975 по 1977 гг. и в 1979–1980 гг. ведет работы на раскопе «Верхний город»², общая площадь которого составила 250 кв.м. Стратиграфия раскопа включает 14 разновременных напластований со второй половины VI в. до н.э. по IX в.³ В 1978–1979 гг. в связи с прокладкой трассы коллектора очистных сооружений винзавода «Фанагория» исследовал юго-западный некрополь Фанагории (72 погребения)⁴. В 1981 г. работы в Фанагории были сосредоточены на южной окраине городища (раскоп «Южный город») и расположенных западнее и восточнее города некрополях⁵. В 1984 г. к западу от раскопа «Керамик» были вскрыты остатки стен V–IV вв. до н.э., на восточном некрополе проведены исследования кургана. В 1985 г. раскопки велись на площади 900 кв.м. – вскрыты городские слои от начала V в. до н.э. по III–IV в. н.э.; в 1986–1988 гг. по трассе коллектора очистных сооружений. Работы на раскопе «Южный город» продолжались до 1988 г.: были исследованы малоизвестные строительные приемы, стратиграфия жилых и хозяйствен-

¹ Долгоруков В.С. Отчет о работах Фанагорийской экспедиции в 1974 г. // Архив ИА РАН. Р-1. № 5712. 1974.

² Долгоруков В.С., Кобылина М.М. Отчет о раскопках Фанагории в 1975г. // Архив ИА РАН. Р-1. № 5578

³ Долгоруков В.С. Отчет о работах Фанагорийской экспедиции в 1976 г. // Архив ИА РАН. Р-1. № 5877. 1976. Он же: Отчет о работах Фанагорийской экспедиции в 1977 г. // Архив ИА РАН. Р-1. № 6905. 1977. Он же: Отчет о работах Фанагорийской экспедиции в 1979 г. // Архив ИА РАН. Р-1. № 8796. 1979

⁴ Шавырина Т.Г. Раскопки некрополя Фанагории // КСИА. Вып. 174. 1983

⁵ Долгоруков В.С. Отчет об археологических исследованиях городища Фанагория в 1981 г. // Архив ИА РАН. Р-1. № 10078. 1981

ных комплексов¹. В 1990–1991 гг. работы проводились на западном некрополе, в районе МТФ с/х «Приморский», где были открыты грунтовые склепы.

Помимо научной деятельности, проводил большую работу по популяризации античной археологии. Руководил детским археологическим кружком в г. Троицке и на базе одной из московских гимназий².

Основные статьи:

Позднеантичное поселение на городище Батарейка II // КСИА. Вып. 109. 1967. С. 116–123;

Раскопки в западной части Фанагории // Тезисы докладов на археологической сессии. М. 1971;

Работы Таманской экспедиции (в соавт. с Н.И. Сокольским, Н.П. Сорокиной, Р.А. Стручалиной) // АО 1970 года. М., 1971;

Фанагорийская винодельня // АО 1971 года. М., 1972. С. 145–146;

Раскопки Фанагории // АО 1973 года. М., 1974;

Охранные работы Фанагорийской экспедиции в 1974 г. // АО 1974 года. М., 1975;

Исследования береговой части Фанагории в 1971–1972 гг. // КСИА. Вып. 143. 1975. С. 54–59;

Фанагорийская винодельня I–II вв. н.э. // КСИА. Вып. 145. 1976. С. 78;

Раскопки в Фанагории (в соавт. с Н.И. Басовской, В.Д. Кузнецовым, Т.Г. Шавыриной) // АО 1976 года. М., 1977;

Исследования в Фанагории (в соавт. с Н.И. Басовской, В.Д. Кузнецовым, Т.Г. Шавыриной, В.П. Яйленко) // АО 1977 года. М., 1978;

Исследования в Фанагории // АО 1981 года. М., 1983. С. 115–116;

Фанагория; Патрей (в соавт. с Ю.М. Десятчиковым) // Античные государства Северного Причерноморья. Археология СССР. М., 1984;

Курганы Боспора // Античные государства Северного Причерноморья. Археология СССР. М., 1984;

Сельская территория (поселение у поселка Ильича; поселение Кучугуры I и Кучугуры II; поселение «Каменная батарейка», поселение «Красноармейское», поселение «Батарейка I»; поселение «Батарейка II», поселения в районе Фанагории и Горгиппии) (в соавт. с Е.М. Алексеевой, Ю.М. Десятчиковым) // Античные государства Северного Причерноморья. Археология СССР. М., 1984;

Работы Таманско-Фанагорийской экспедиции // АО 1984 г. М., 1986. С. 95;

Литейная форма из Фанагории // Проблемы античной культуры. М., 1986;

Исследования Фанагории // АО 1985 года. М., 1987. С. 136–137;

Исследования в Фанагории в 1986–1988 гг. // I Кубанская археологическая конференция. Тез. докл. Краснодар, 1989. С. 132–134;

Некоторые вопросы истории и топографии древней Фанагории // КСИА. Вып. 197. 1990;

Фанагория во второй половине VI–V вв. до н.э. // Археология и история Боспора. М., 1992.

¹ Долгоруков В.С. Отчет о раскопках в Фанагории в 1984 г. // Архив ИА РАН. Р-1. № 11166. 1984; Он же: Отчет о раскопках в Фанагории в 1985 г. // Архив ИА РАН. Р-1. № 11165. 1985; Он же: Отчет о раскопках в Фанагории в 1986 г. // Архив ИА РАН. Р-1. № 14963. 1986.

² Памяти Владислава Серафимовича Долгорукова // РА. 2001. № 3. С. 188

Дороничев Владимир Борисович



Род. 12.06.1961 г. в г. Владивосток. В 1978 – 1986 гг. учился на историческом факультете Ленинградского государственного университета. В 1989 – 1995 гг. – соискатель на кафедре археологии ЛГУ. В 1995 г. защитил в ЛГУ кандидатскую диссертацию. В 1989 – 1994 гг. – научный сотрудник Российского этнографического музея. В 1994-1999 гг. – директор ИЧП «Лаборатория доистории». С 1999 г. по наст. время – директор АНО «Лаборатория доистории», г. Санкт-Петербург. Основные научные направления: ранний палеолит Западной Евразии, проблемы перехода к среднему палеолиту, хронология и палеогеография плейстоцена, палеолит Кавказа, проблемы антропогенеза.

В 1982 г. участвовал в работе Кубанского палеолитического отряда ЛОИА под рук. Л.В. Головановой, открыл Шаханскую позднеашельскую мастерскую (Майкопский район Республики Адыгея). В 1986 г. в составе Северо-Кавказской палеолитической экспедиции ЛОИА открыл Мезмайскую пещеру. В составе Северо-Кавказской экспедиции (1986-1998 – ЛОИА/ИИМК, с 1999 г. по наст. время – АНО «Лаборатория доистории») принимал участие в изучении многослойных стоянок в пещерах Матузка и Мезмайская. В 2008-2010 гг. руководил раскопками самого раннего слоя в пещере Матузка в Апшеронском р-не. Основным направлением исследований В.Б. Дороничева является ранний палеолит Кавказа, поэтому его раскопки были сосредоточены на изучении Треугольной пещеры (Зеленчукский р-он Карачаево-Черкессии) – древнейшего пещерного памятника на Северном Кавказе, датирующегося от 600 до 250 тысяч лет назад. Треугольная пещера включена в сборник «100 Великих археологических открытий», 1996 г. (ред. P.G. Bahn, 100 Great Archaeological Discoveries, pp. 52-53. New York: Barnes and Noble). В 2013 г. возобновил раскопки позднеашельской Среднехаджохской стоянки в Майкопском р-не Адыгеи. Работая в экспедиции, открыл и исследовал ряд стратифицированных палеолитических памятников: пещера на р. Молочка в Апшеронском р-не, пещера Короткая в Майкопском р-не Адыгеи, стоянка Баранаха 4 в Карачаево-Черкессии и др.

В.Б. Дороничев входит в топ - 100 самых цитированных историков России по версии российской электронной научной библиотеки. Автор более 150 научных работ и 2 монографий.

Монографии:

Пещера Матузка (в соавт. с Л.В. Головановой, Г.М. Левковской, С.П. Лозовым, С.А. Несмеяновым, Г.А. Поспеловой, Г.П. Романовой, В.М. Харитоновым). СПб., 2006. – 194 с;

Треугольная пещера. Ранний палеолит Кавказа и Восточной Европы (в соавт. с Л.В. Головановой, Г.Ф. Барышниковым, Б.А.Б. Бдэквелл, Н.В. Гарутт, Г.М. Левковской, А.Н. Молодьковым, С.А. Несмеяновым, Г.А. Поспеловой, Д.Ф. Хоффекер). СПб., 2007. – 270 с.

Основные статьи:

Динамический технологический анализ, как метод изучения технологии расщепления камня в палеолите // Проблемы исследования каменного века Евразии (к 100-летию открытия палеолита на Енисее). Красноярск, 1984. С.86 - 89;

Изучение техники расщепления нуклеусов как системы взаимосвязанных технологических процессов (по материалам Абадзехского местонахождения в Майкопском районе) // Вопросы археологии Адыгеи. Майкоп, 1986. С.79 - 92;

Анализ технологии расщепления камня в раннем палеолите: проблема метода // СА. № 3. 1991. С.130-142;

Раннеашельская стоянка в Треугольной пещере. // Вопросы Археологии Адыгеи. Майкоп, 1992. С. 102-134;

Мустьерские индустрии Большого Кавказа // ПАВ. №7. 1993. С. 14-23;

Treugol'naya Cave – a new Lower Paleolithic site on the Northern Caucasus // XIII International congress of Prehistoric and Protohistoric Sciences. Forli. Italia. Proceedings: vol. 2, 1997. P. 387-391;

Lower Paleolithic occupation of the Northern Caucasus // Early Humans at the Gates of Europe. Proceedings of the first international symposium in Dmanisi, Tbilisi (Georgia), September 1998. ERAUL 92, 2000. P. 67–77;

Первоначальное заселение Восточной Европы // Донская археология 3-4 (12-13). Ростов на Дону, 2001. С. 6-23;

Large mammal taphonomy of the Middle Pleistocene hominid occupation at Treugol'naya Cave (Northern Caucasus) (соавт. Hoffecker J.F., Baryshnikov G.F.) // Quaternary Science Reviews 22, 2003. P. 595-607;

Bifacial tools in the Lower and Middle Paleolithic of the Caucasus and their contexts (соавт. L.V. Golovanova) // From Prehistoric Bifaces to Human Behavior: Multiple Approaches to the study of Bifacial Technologies. Philadelphia, 2003. PP. 77 - 108;

The Middle Paleolithic of Caucasus (соавт. L.V. Golovanova) // Journal of World Prehistory. Volume 17, n. 1, 2003. PP. 71-140;

Средний палеолит Кавказа (в соавт. с Л.В. Головановой) // Археологический Альманах. 13. Донецк, 2003. С. 18-66;

Палеолит Северо-Западного Кавказа (в соавт. с Л.В. Головановой) // Сборник материалов по археологии Кубани. Краснодар, 2003. С. 3-44;

Ранний палеолит Кавказа: между Европой и Азией // Невский археолого-историографический сборник. СПб., 2004. С. 234-261;

Treugol'naya Cave in the Northern Caucasus, Russia: Its Chronology, Paleoenvironments, Industries, and Relationship to the Lower Paleolithic in Eastern Europe (соавт. Blackwell B. A. B., Golovanova L. V., Levkovskaya G. M., Pospelova G. A.) // Eurasian Prehistory, Cambridge – Krakow, 2004. PP. 77-144;

The early Upper Paleolithic in Northern Caucasus (new data from Mezmaiskaya cave, excavation 1997) (соавт. Golovanova L.V., Cleghorn N., Burr G., Sulergizkiy L., Hoffecker J.) // Eurasian Prehistory. 4 (1-2). Cambridge – Krakow, 2005. PP.43 - 78;

ESR at Treugol'naya Cave, northern Caucasus Mt., Russia, dating Russia's oldest archaeological site and Paleoclimatic change in Oxygen Isotope Stage 11 (соавт. Blackwell B.A.B., Liang S.S., Golovanova L. V., Skinner A. R., Blickstein J. I. B.) // Applied Radiation & Isotopes. 2005. Pp. 237-245;

ESR Dating at Mezmaiskaya Cave, Russia (Skinner A. R., Blackwell B.A.B., Martin S., Ortega A., Golovanova L.V., Blickstein J. I. B.) // *Applied Radiation & Isotopes*. 2005. PP. 219-224;

Экологические ниши и модели адаптации в среднем палеолите Кавказа (в соавт. с Л.В. Головановой) // *Материалы и исследования по археологии Кубани*. Вып. 5. Краснодар, 2005. С. 3-72;

Компьютерная реконструкция новорожденного неандертальца из Мезмайской пещеры (в соавт. с М.С. Понс де Леон, Л.В. Головановой, Г.П. Романовой, К.П.Е. Золликофер) // *Вестник антропологии*. Вып. 15. Часть 1. Москва, 2007. С. 86-93;

The Lower Paleolithic in Eastern Europe and the Caucasus: A Reappraisal of the Data and New Approaches // *PaleoAnthropology* 2008. PP. 107-157;

Neanderthal brain size at birth provides insights into the evolution of human life history (соавт. Ponce de Leon M.S., Golovanova L., Doronichev V.B., Romanova G., Akazawa T., Kondo O., Ishida H., Zollikofer C.P.E.) // *Proceedings of the National Academy of Sciences of the USA* 105(37): 13764-13768. 2008;

Ранний палеолит Кавказа и Восточной Европы // *Наследие Кубани*. Вып. 1. Краснодар, 2008. С. 8-77;

Targeted Retrieval and Analysis of Five Neandertal tDNA Genomes (соавт. Briggs A.W., Good J.M., Green R.E., Krause J., Maricic T., Stenzel U., Lalueza-Fox C., Rudan P., Brajković D., Кужан Z., Гульж I., Schmitz R., Doronichev V., Golovanova L.V., de la Rasilla M., Fordea J., Rosas A., Paabo S.) // *Science*. v. 325, 2009. PP. 318-321;

ESR Dating at Hominid and Archaeological Sites during the Pleistocene (соавт. Blackwell B.A.B., Golovanova L. V., Skinner A. R., Blickstein J. I. B.) // *Sourcebook of Paleolithic Transition. Methods, Theories, and Interpretations*, Springer, 2009. PP. 93 – 120;

A draft sequence of the Neandertal genome (соавт. Green, R.E., Krause, J., Briggs, Golovanova, L.V., Paabo, S. et al.) // *Science* 328, 2010. PP. 710-722;

Beyond the Acheulean: A view on the Lower Paleolithic occupation of Western Eurasia (соавт. Golovanova L.V.) // *Quaternary International*, 223-224, 2010. PP. 327-344;

The emergence of bone-working and ornamental art in the Caucasian Upper Paleolithic (соавт. Golovanova L.V., Cleghorn N.E.) // *Antiquity*, 84, 2010. PP. 299-320;

Время и причины замещения неандертальцев сапиенсами в Западной Евразии (в соавт. с Л.В. Головановой) // *Человек и древности: памяти Александра Александровича Формозова (1928-2009)*, Москва, 2010. С. 78-111;

Significance of ecological factors in the Middle to Upper Paleolithic transition (соавт. Golovanova L.V., Cleghorn N.E., Kulkova M.A., Sapelko T.V., Shackley S.) // *Current Anthropology*. 51(5). 2010. PP. 655-691;

Le Paléolithique ancien de l'Europe orientale et du Caucase // *L'Anthropologie*, V. 115. Is. 2. 2011. PP. 197-246;

Revised age of late Neandertal occupation and the end of the Middle Paleolithic in the northern Caucasus (соавт. Pinhasi R., Higham T.F.G., Golovanova L.V.) // *Proceedings of the National Academy of Sciences USA*. 108 (21). 2011. PP. 8611-8616;

Магнитные и микрозондовые исследования отложений палеолитической стоянки в Мезмайской пещере (Северный Кавказ) (в соавт. с Г.А. Поспеловой, Л.В. Головановой, В.А. Цельмович) // Известия РАН. Отделение наук о Земле, 47 (7). 2012. С. 86—96;

A unique modern human pattern of endocranial development. Insights from a new cranial reconstruction of the Neandertal newborn from Mezmaiskaya (соавт. Gunz P., Neubauer S., Golovanova L.V., Maureille B., Hublin J.-J.) 2012. // *Journal of Human Evolution*. V. 62. Is. 2. 2012. PP. 300-313;

The Early Upper Paleolithic of the Caucasus in the West Eurasian Context (соавт. Golovanova L.) // The Aurignacian of Yafteh cave and its context (2005-2008 excavations). Liege, ERAUL 132, 2012. PP. 137-160;

Имеретинская культура в верхнем палеолите Кавказа: прошлое и настоящее (в соавт. с Л.В. Головановой) // Первобытные древности Евразии. К 60-летию Алексея Николаевича Сорокина, М., 2012. С. 59-102;

The complete genome sequence of a Neanderthal from the Altai Mountains (соавт. Prüfer K., Racimo F., Patterson, Golovanova L.V., Shunkov M.V., Derevianko A.P., Pääbo, S. et al.) // *Nature*. V. 505. 2014. PP. 43-49;

The Epipaleolithic of the Caucasus after the Last Glacial Maximum (соавт. Golovanova L.V., Cleghorn N.E., Koulikova M.A., Sapelko T.V., Shackley M.S., Spasovskiy Yu.N.) // *Quaternary International*, V. 337. 2014. PP. 189-224;

Индустриальные комплексы нижнего палеолита Западной Евразии: обзор современных данных // Евразия в кайнозой. Стратиграфия, палеоэкология, культуры. Вып. 4. Иркутск, 2015. С. 93-109;

Конец раннего – начало среднего палеолита в Западной Евразии (в соавт. с Л.В. Головановой) // Материалы V «Анфимовских чтений» по археологии Западного Кавказа. Культурные взаимодействия народов Западного Кавказа в древности и средневековье. Краснодар, 2015. С. 87-91;

Новые данные о неолите Северо-Западного Кавказа из Мезмайской пещеры (в соавт. с Л.В. Головановой, Е.В. Дороничевой, М.А. Кульковой, Т.В. Сапелко, Ю.Н. Спасовский) // РА. №3. 2016. С. 5-19;

The Pre-Mousterian Industrial Complex in Europe between 400-300 ka: interpreting its origin and spatiotemporal variability // *Quaternary International* 409. 2016. PP. 1-19;

Neonatal postcrania from Mezmaiskaya, Russia, and Le Moustier, France, and the development of Neandertal body form (соавт. Weaver T.D., Coqueugniot H., Golovanova L., Maureille B., Hublin J.-J.) // www.pnas.org/cgi/doi/10.1073/pnas.1523677113 PNAS Early Edition | 1 of 6. 2016.

Ждановский Александр Михайлович



Род. 2.05.1950 г. в ст-це Новопокровской Краснодарского края. В 1973 г. окончил исторический факультет Кубанского госуниверситета. С 1974 по 1976 гг. работал в Краснодарском историко-археологическом музее-заповеднике (экскурсовод, с.н.с. дореволюционного отдела). С 1976 г. работает в КубГУ. После окончания аспирантуры кафедры археологии МГУ в 1985 г. защитил кандидатскую диссертацию: «История племен Среднего Прикубанья во II в. до н. э. – III в. н.э. (по материалам курганных погребений)». В 1990–1994 гг. - депутат, председатель Краснодарского краевого Совета народных депутатов. С 1996 г. - декан факультета управления и психологии КубГУ, профессор кафедры государственной политики и государственного

управления КубГУ. Почетный работник высшего профессионального образования РФ, заслуженный деятель науки Кубани, награжден медалью «За выдающийся вклад в развитие Кубани»¹.

Студентом принимал участие в раскопках различных археологических объектов на территории Краснодарского края и Адыгеи, в том числе Гатлукаевского городища № 2 и городища Казазово (рук. Н.В. Анфимов) в период строительства Краснодарского водохранилища. В 1973 г., перед уходом в армию, начал раскопки разрушающегося кургана в ст-це Динской (раскопки продолжила Е.А. Хачатурова). В 1975 г. возглавил экспедицию КГИАМЗ по раскопкам в зоне затопления третьей очереди Краснодарского водохранилища могильника у аула Ленинохабль на р. Пшиш. Было исследовано 79 погребений двух хронологических групп: II–III вв. и XIV–XV вв. На селище у хут. Городского был заложен раскоп, давший материал VII–IX вв. Составил план археологических работ КГИАМЗ на 1976 г. по которому предполагалось исследование курганов и селища у хут. Городского, а. Начерзий, городищ ст-цы Старокорсунской, могильника в ст-цы Новоджерелиевской в зоне строительства кирпичного завода и курганов по мере поступления заявок от дирекции «Краснодаррис»². В 1976 г. руководил экспедицией по раскопкам курганного могильника близ а. Начерзий Теучежского района ААО. Исследовано 34 кургана, в основном датированных IV в. до н.э.

С 1976 г. работает в Кубанском госуниверситете, но продолжает возглавлять Ученый совет КГИАМЗ, а также проводить по договорам с КГИАМЗ раскопки с участием студентов-историков. В 1977 и 1978 гг. на территории строительства пастбища Тбилисской откормочной базы исследовал 8 курганов, принадлежавших известному «Золотому кладбищу» и содержавших захоронения в катакомбах I–II вв. н.э. В одном из курганов были вскрыты 57 впускных погребений II–III вв. В

¹ Факультет управления и психологии КубГУ. Ждановский Александр Михайлович [Электронный ресурс]. URL: <http://manag.kubsu.ru/index.php/ofup/dekanat/25-2011-05-27-09-19-38> (дата обращения 08.12.2015)

² Стругова М.Р. Научно-исследовательская работа КГИАМЗ в 1970-е годы// *Historia Caucasica*. Вып. 7. Краснодар, 2010. С. 60

1979 г. совместной экспедицией КГИАМЗ и КубГУ у хут. Песчаный проведена шурфовка на меотском поселении на берегу р. 2-й Зеленчук и был исследован 6-метровый курган, среди впускных погребений которого оказалось богатое захоронение сарматской жрицы. В 1980 г. провел работы на городище № II у хут. Ленина. Полевой сезон 1983 г., будучи аспирантом кафедры археологии МГУ провел в Крыму, на раскопках античных памятников в районе г. Евпатория. В 1988-1989 гг. провел охранно-спасательные исследования средневековой крепости на мысе Малый Утриш.

Основные статьи:

Раскопки могильника в ауле Ленинохабль (в соавт. с В.А. Тарабановым) // АО 1975 года. М., 1976. С. 121;

Курганный могильник близ аула Начерзий (в соавт. с П.А. Дитлером) // АО 1976 года. М., 1977. С. 97–98;

О погребальном обряде ранней группы захоронений Ленинохабльского могильника // Археология и вопросы атеизма. Грозный, 1977;

Статуя половецкого воина из станицы Новомалороссийской (Краснодарский край) // СА. № 1. 1977. С. 289–292;

Новые данные о Золотом кладбище (в соавт. с В.П. Скрипкиным) // АО 1977 года. М., 1978. С. 119;

Грунтовый могильник начала н.э. у ст. Тбилисской // IX «Крупновские чтения». Тез. докл. Элиста, 1979. С. 35;

Новые данные об этнической принадлежности курганов «Золотого кладбища» // Археология и вопросы этнической истории Северного Кавказа. Грозный, 1979;

Программа проведения полевой археологической практики студентов I курса исторического факультета Кубанского госуниверситета. Краснодар, 1979;

Исследования в Тбилисском районе Краснодарского края // АО 1979 года. М., 1980. С. 106-107;

Работы на городище II у хутора им. Ленина // АО 1980 года. М., 1981. С.102

Появление алан в Прикубанье // Проблемы хронологии археологических памятников степной зоны Северного Кавказа. Ростов-на-Дону, 1983;

Подкурганные катакомбы Среднего Прикубанья первых веков нашей эры // Археолого-этнографические исследования Северного Кавказа. Краснодар, 1984;

Некоторые аспекты социально-политической истории племен Прикубанья в I-III вв. н.э. // Археология и вопросы социальной истории Северного Кавказа. Грозный, 1984;

Использование археологической терминологии в процессе изучения истории (в соавт. с И.И. Марченко, Н.М. Милюк). Методические указания. Краснодар, 1984;

История племен Среднего Прикубанья во II в. до н. э. – III в. н.э. (по материалам курганных погребений). Автореф. дис...канд. истор. наук. М., 1985;

Погребение сарматской жрицы из степного Закубанья // Древности Кубани (материалы семинара). Краснодар, 1987;

Сарматы в Прикубанье (в соавт. с И.И. Марченко) // Проблемы сарматской археологии и истории. Тез. докл. Азов, 1988;

Классификация наконечников стрел из курганных погребений Среднего Прикубанья сарматского времени // Проблемы археологии и этнографии народов Северного Кавказа. Краснодар, 1988;

Ираноязычные кочевники в Прикубанье (в соавт. с И.И. Марченко) // Проблемы скифо-сарматской археологии Северного Причерноморья. Тез. докл. Запорожье, 1989;

К вопросу о периодизации раннего железного века Прикубанья (в соавт. с И.И. Марченко) // I Кубанская археологическая конференция. Тез. докл. Краснодар, 1989. С. 7–10;

Работы Краснодарской археологической экспедиции в 1987–1988 гг. (в соавт. с В.А. Лейбовским) // I Кубанская археологическая конференция. Тез. докл. Краснодар, 1989. С. 138–139;

К древней истории крестьянства Северо-Западного Кавказа // Из истории Северо-Западного Кавказа. Ейск, 1990;

Новые погребения кочевников сарматского круга из Закубанья // Древние памятники Кубани. Краснодар, 1990;

К истории сиракского союза племен (по материалам курганных погребений Среднего Прикубанья) // Дон и Северный Кавказ в древности и средние века. Ростов-на-Дону, 1990;

Опыт организации самостоятельной работы студентов-историков первого курса по археологии (в соавт. с И.И. Марченко) // Методические рекомендации по совершенствованию самостоятельной работы студентов. Краснодар, 1990;

О некоторых негативных тенденциях в популяризации древней истории Кубани // Проблемы историографии и культурного наследия народов Кубани дореволюционного периода. Краснодар, 1991;

О центре аланского союза племен // Историческая география Дона и Северного Кавказа. Ростов-на-Дону, 1992;

Охранно-спасательные исследования средневековой крепости на мысе Малый Утриш (г. Новороссийск) (в соавт. с А.М. Лейбовским) // Археологические раскопки на Кубани в 1989-1990 годах. Ейск, 1992. С. 20–21;

Первобытные люди на Кубани (свидетельства археологии) // По страницам истории Кубани (краеведческие очерки). Краснодар, 1993.

Основные этапы изучения древней и средневековой истории Северо-Западного Кавказа в советское время // Проблемы историографии и истории Кубани. Сб. научн. трудов. Краснодар, 1994. С. 4–26;

Очерки истории Кубани с древнейших времен до 1920 г. (Параграфы 1, 2, 5). Краснодар, 1996;

Проблемы периодизации хронологии раннежелезного века Прикубанья (в соавт. с И.И. Марченко) // Археология и этнография Северного Кавказа. Сборник научн. трудов. Краснодар, 1998;

Курган № 30 у аула Нечерзий // Раев Б.А. Курган скифского времени на грунтовом могильнике IV Новолабинского городища / Б.А. Раев, Г.Е. Беспалый. Ростов-на-Дону, 2006. С. 87–100;

Некоторые вопросы торгово-экономических связей Прикубанья в сарматское время // Археология и этнография Понтийско-Кавказского региона. Вып. 3. Краснодар, 2015. С. 95–114.

Жуков Борис Сергеевич



(1.12.1892 Нижний Новгород – 29.05.1933). В 1918 г. окончил МГУ по кафедре антропологии, затем аспирантуру. Доцент, профессор палеоантропологии. Ученик Д.Н. Анучина, представитель «московской ветви» палеоэтнологии. Научный сотрудник, а затем зам. директора НИИ антропологии МГУ, с 1924 г. состоял в Московской секции ГАИМК¹.

С 1923 г. проводил систематические комплексные экспедиции (в Московской, Брянской, Пензенской обл., в Крыму, Причерноморье). В районе Геленджика под его руководством в 1929–1930 гг. работала Черноморская археологическая экспедиция, организованная Антропологическим институтом МГУ. Экспедиция провела раскопки средневековых могильников «Геленджик I» и «Геленджик II» (всего раскопано три кургана) и стоянки «раковинной культуры» близ цементного завода. Также исследовались могильники в долине реки Жане, где было раскопано 10 курганов и обследовано 30 дольменов².

Был сторонником комплексного подхода к изучению древних культур, главными считал природные факторы (а не социально-экономические). В его экспедициях, помимо археологических исследований, одновременно изучались природная среда регионов, современный антропологический облик населения, его этнографические особенности, языковые диалекты. Много внимания уделял методике археологических полевых и лабораторных исследований. Особое внимание уделял анализу массового керамического материала, считал керамику самым показательным материалом, в котором наиболее четко отражаются эволюционные изменения и локальные особенности. Сделал попытку выделить основные признаки, характеризующие эту категорию материала: состав глины, техника изготовления, характер поверхности сосуда, его форма, элементы орнамента, их расположение³. В 1930 г. был арестован и осужден по т.н. «Академическому делу». Умер в лагере на Алтае. В 1959 г. реабилитирован.

Монографии:

Об изучении местного края в этнографическом отношении. Шатурстрой, 1922;

Происхождение человека. М.- Пг., 1923;

Основные статьи:

Работы по палеоэтнологии в СССР в 1918–1925 гг. // Этнография. № 1-2. 1926. С. 179–192;

Теория хронологических и территориальных модификаций некоторых неолитических культур Восточной Европы по данным изучения керамики // Этнография. Т. 1. 1929. С. 54–77.

¹ Бадер О.Н. Памяти Б.С. Жукова // СА. № 4. 1968. С. 234

² Археологические экспедиции Государственной академии истории материальной культуры и Института археологии АН СССР 1919-1956гг. Указатель. М., 1962. С. 62

³ Платонова Н.И. История археологической мысли в России. Вторая половина XIX – первая треть XX века. СПб., 2010. С. 180

Жупанин Олег Федорович



Род. 14.07.1957 г. В 1980 г. поступил на исторический факультет Кубанского госуниверситета. С 1982 г. – лаборант Краснодарской археологической экспедиции. В 1983–1986 гг. - сотрудник научно-исследовательского сектора при кафедре древнего мира и средних веков КубГУ, постоянно принимал участие в археологических экспедициях. После окончания КубГУ, с 1986 г. работал научным сотрудником КГИАМЗ. В том же году участвовал в работе отряда под рук. В.А. Тарабанова по раскопкам могильника в районе а. Казазово. С 1988 по 1993 гг. - сотрудник Комитета по охране,

реставрации и эксплуатации историко-культурных ценностей (наследия) Краснодарского края. В 1989 г. проходил стажировку в лаборатории А.А. Бобринского в ИА РАН по вопросам изучения технологии гончарного производства.

В 1987 г. получил Открытый лист на исследования кургана в Мостовском районе (отряд в составе экспедиции В.Н. Каминского). В 1988 г. провел раскопки кургана эпохи бронзы в Отрадненском районе. В 1989 г. в Кореновском районе исследовал курганный группу. В 1990 г. копал курганы в Мостовском районе¹. В 1992 г. принимал участие в инвентаризации памятников истории и культуры Приморско-Ахтарского, Ейского, Выселковского, Красноармейского районов Краснодарского края и Тахтамукайского района Адыгеи. В 1993 г. исследовал курган в ст-це Должанской Ейского района. В 1994–1995 гг. являлся научным сотрудником Горгиппийской археологической экспедиции (г. Анапа).

Основные статьи:

К вопросу о технологии производства меотской керамики (в соавт. с И.И. Марченко) // Древности Кубани. Краснодар, 1986;

К вопросу о технологических признаках и форме мисок могильника городища № 3 ст. Старокорсунской // Древности Кубани. Краснодар, 1987;

Исследования курганов в Мостовском районе на реке Лабе // XV Крупновские чтения по археологии Северного Кавказа. Махачкала, 1988;

Исследование кургана эпохи бронзы в Отрадненском районе Краснодарского края // Первая Кубанская археологическая конференция. Краснодар, 1989. С.127;

Исследования курганов в поселке Мостовском // Археологические раскопки на Кубани в 1989-1990 годах. Ейск, 1992;

Керамический материал могильника «Казазово II» // VI Донская археологическая конференция. Ростов-на-Дону, 1988;

Исследования курганов эпохи бронзы в Мостовском районе // Кубанский археологический бюллетень. Вып. 1. Краснодар, 1991;

К вопросу о технологии изготовления меотской керамики // ДК. 1991.

¹ Жупанин О.Ф. Научный отчет о проведении археологических исследований пяти курганов в зоне строительства Краснодарской ГРЭС на южной окраине п. Мостовского Краснодарского края в 1990г. // Архив ИА РАН. Р-1. № 17281

Завойкин Алексей Андреевич



Род. 15.01.1959 г. в Москве. В 1985 г. окончил исторический факультет МГУ по кафедре истории древнего мира. В 1994 г. защитил кандидатскую диссертацию «Керамическая тара из Фанагории VI–III вв. до н.э. (научный рук. Г.А. Кошеленко). Докторская диссертация: «Образование Боспорского государства. Археология и хронология становления территориальной державы» (2007 г.). В ИА РАН работает с 1982 г. (лаборант, ст. лаборант, с.н.с., в.н.с. отдела классической археологии)¹.

Экспедиционную деятельность начал с 1975 г. (Крым, Тамань). С 1984 по 1991 гг. – начальник отряда, зам. начальника, начальник Фанагорийской экспедиции. В 1988 и в 1990–1991 гг. продолжил работы на раскопе «Южный город», начатые В.С. Долгоруковым, И.В. Новиковым и Ю.В. Горловым². Раскоп разрабатывался с 1979 г. в связи с прокладкой напорного трубопровода по южной части городища и в 1991 г. представлял собой траншею длиной 570 м и площадью 2850 кв.м. Выявлены городские слои с начала V в. до н.э. по III–IV вв. и зафиксирован слой V–VI вв. В разных частях раскопа были обнаружены остатки домов различного времени, мощеная дорога, водостоки, мостовые и т.д.³ В восточной части исследован культовый комплекс IV–I вв. до н.э. с постройкой типа «храма в антах». В 1989 г. проводит работы на раскопе «Берег» в центральной части нижнего плато городища (площадь 230 кв.м.). Исследования выявили слой второй половины IX в. – 920-х гг. к которому относятся фундаменты крупного здания. В одном из холмов восточного некрополя был исследован грунтовый склеп второй половины V – первой половины IV вв. до н.э. и погребение у «Холма И»⁴.

С 2005 г. – зам. начальника Фанагорийской экспедиции ИА РАН.

Монографии:

Фанагория во второй половине V – начале IV вв. до н.э. (по материалам «Южного города») / Древности Боспора. Supplementum I. М., 2004

Основные статьи:

Синдская Гавань (Синдик) – Горгиппия // ВДИ. № 3. 1998;

«Две Синдики» (заметки касаются исторической значимости посвящения Теопротида, сына Мегакла из Нимфея // Древности Боспора. Т. 7. М., 2004

Кризис «первой половины» V в. до н.э. и проблема образования Боспорского государства // РА. № 4. 2006.

¹ Институт археологии РАН. Завойкин Алексей Андреевич. [Электронный ресурс]. URL: <http://www.archaeolog.ru/~zavojkin>, фото (дата обращения 12.09.2015)

² Завойкин А.А. Полевой отчет об охранных раскопках на городище Фанагория в 1988 г.// Архив ИА РАН. Р-1. № 14041, 14042. 1988; Он же: Отчет о раскопках «Южного города» Фанагории в 1990 г.// Архив ИА РАН. Р-1. 1990

³ Паромов Я.М. Археолого-топографический план Фанагории // Боспорский сборник. Вып. 2. М., 1993. С. 140

⁴ Завойкин А.А. Полевой отчет об охранных раскопках Фанагории в 1989 г.// Архив ИА РАН. Р-1. № 14333, 14334. 1989

Замятнин Сергей Николаевич



(1899 г. Павловск Воронежской губ. - 1958). Ученик А. А. Миллера. В 1917 г. вместе с А.А. Миллером провел археологические разведки предгорных районов центральной части Северного Кавказа и окрестностей Нальчика¹. В 1920–1924 гг. - научный сотрудник, хранитель археологического отдела Воронежского губернского историко-культурного музея. В 1922 г. окончил Воронежское отделение Московского археологического института. В 1924 г. поступил на работу в ГАИМК на этнологическое отделение (разряд палеоэтнологии). В 1925 г. поступил в аспирантуру ГАИМК. В 1933–1938 гг. - с.н.с. МАЭ. С 1944 по 1945 гг. руководил группой палеолита, неолита и эпохи бронзы ЛОИИМК. С 1946 г. в ИЭ/ЛОИЭ АН СССР.

В качестве сотрудника Северо-Кавказской этнолого-археологической экспедиции А.А. Миллера 1924–1925гг., участвовал в раскопках на Усть-Лабинском могильнике². В 1925 г. во главе одного из отрядов СКЭ проводит самостоятельные исследования Ильской стоянки. Фактически заново нашел обнаруженную здесь при добыче нефти палеолитическую стоянку, впервые исследованную французским археологом Ж. де Баем в 1898 г. и к 1920-м годам оказавшуюся практически забытой³. Заложенные в 1925 г. шурфы оказались с находками⁴. Последующими раскопками 1926 года на стоянке был обнаружен мощный культурный слой (в среднем 40–50 см). Исследования Ильской стоянки были продолжены в 1928 г. В общей сложности было раскопано 225 кв. м. площади стоянки и получены большие коллекции костных остатков животных и каменных изделий. С.Н. Замятнин обратил внимание на важные особенности материальной культуры обитателей стоянки. В каменном инвентаре оказались прекрасно сделанные листовидные и треугольные наконечники копий. Найдены были и другие орудия прогрессивных форм, что характеризует индустрию стоянки как весьма развитую. Ильскую стоянку С.Н. Замятнин отнес к группе восточноевропейских мустьерских стоянок, сходных с индустрией Ля Микок во Франции. Раскопки 1925–1928 гг. имели исключительно важное значение для изучения среднего палеолита России. Полученные материалы сразу же были введены в научный оборот.

Являлся сотрудником Комиссии по изучению четвертичного периода АН СССР. Начав с 1934 г. исследования палеолита Кавказского Причерноморья, стал первооткрывателем большинства пещерных стоянок района Сочи. Близ Хосты, на территории колхоза «Нацмен» в 1935 г. им были обнаружены каменные орудия⁵.

¹ Крупнов Е.И. Древняя история Северного Кавказа. М., 1960. С. 43

² Сергей Николаевич Замятнин (некролог) // СА. № 2. 1959. С. 144

³ Щелинский В.Е. Ильская стоянка на Кубани. Уникальный памятник среднего палеолита на территории России. Археологические открытия 1991–2004. М., 2009. С. 24

⁴ Замятнин С.Н. Краткий отчет о раскопках стоянки Ильская. Архив ИИМК РАН. Ф. 2. Пп. 1. Д. 112. 1925

⁵ Паничкина М.З. Исследования по палеолиту Причерноморья в 1936г. // СА. V. 1940. С. 302

В 1936 г. возглавил экспедицию Института антропологии, археологии и этнографии АН СССР в район Абхазии и Черноморского побережья. Один из отрядов, руководимый супругой Замятниной М.З. Паничкиной, обследовал ряд скалистых навесов, пещер и местонахождений в районе Туапсе, Сочи и Адлера. Были обнаружены первые палеолитические памятники в районе Хосты и Туапсе¹. В черте г. Туапсе было открыто местонахождение Паук. Близ Туапсе, на Кадошском мысу, обнаружено палеолитическое местонахождение; в долинах рек Мацеста, Хоста и Кудепста обнаружено 8 пунктов с остатками палеолитического кремневого инвентаря. Всего экспедицией было обследовано 9 пещер: две Хостинские, в районе колхоза 1-е Мая, Семеновская пещера, 4 Воронцовские пещеры, Навалишенская и Ахштырская пещеры. В Ахштырской, Навалишенской и I и II Хостинских пещерах были проведены небольшие раскопки. В частности в Ахштырской пещере было вскрыто около 90 кв.м. пещерных отложений, выделено два культурных слоя эпохи мустье, а также уровни обитания человека в позднем палеолите-неолите, энеолите-бронзе и средневековье.

В 1937 г. обследовал первое ашельское местонахождение в Прикубанье – Фортепянку. В 1938 г. во главе Абхазской экспедиции ИИМК продолжил раскопки в Ахштырской пещере. Было вскрыта площадь в 40 кв.м у края пещеры и заложено два шурфа в глубине пещеры. Обнаружено 5 слоев, относящихся: два нижних - к эпохе мустье, средний – к эпохе верхнего палеолита, верхние – к эпохе неолита и раннего металла. В окрестностях пещеры была открыта неолитическая стоянка с находками мотыжек из сланца и полированных топориков².

Монографии:

Палеолитические местонахождения Восточного побережья Черного моря. Очерки по палеолиту, М., 1961.

Основные статьи:

Работа С. Н. Замятнина по исследованию Ильской палеолитической стоянки в 1926 г. // Труды Северо-Кавказской ассоциации научно-исследовательских институтов. № 41. Ростов-на-Дону, 1928. С. 97-99;

Station mousterienne a IIskaia, province de Kouban: (Caucase du Nord) // Revue Anthropologie. N 7/9. T. 39. 1929. P. 282–295;

Итоги последних исследований Ильского палеолитического местонахождения // Труды 2-й Международной конференции Ассоциации по изучению четвертичного периода Европы. Вып. 57. Л.- М., 1934. С. 207–215;

Навалишенская и Ахштырская пещеры на Черноморском побережье Кавказа // Бюллетень Комиссии по изучению четвертичного периода, № 6–7. 1940. С. 100–101;

Некоторые данные о нижнем палеолите Кубани // Сборник МАЭ. Т. XII. М., Л., 1949. С. 485;

Палеолит Западного Кавказа // Сборник МАЭ. Вып. XVI. 1957.

¹ Борисковский П.И., Любин В.П. Мария Захаровна Паничкина // СА. № 1. 1979. С. 318

² Гурина Н.Н., Крижевская Л.Я. Обзор полевых археологических исследований ИИМК АН СССР в 1938г. // КСИИМК. I. 1939. С. 29

Засецкая Ирина Петровна



Род. в Ленинграде. В 1952 г. окончила исторический факультет Ленинградского госуниверситета по кафедре археологии. Со студенческих лет принимала участие в работе археологических экспедиций в Средней Азии, на Нижней Волге и Нижнем Дону, на Северном Кавказе. В 1953 г. поступила на работу в Отдел истории первобытной культуры Государственного Эрмитажа, где работает по настоящее время, пройдя путь от научно-технического работника до главного научного сотрудника. В 1971 г. в ЛОИА АН СССР защитила кандидатскую диссертацию «Гунны в южнорусских степях. Конец IV – первая половина V в.н.э. (по археологическим данным)». В 1996 г. в ИА РАН защитила докторскую диссертацию «Степи Северного Причерноморья и Боспор в гуннскую эпоху».

Работая в Эрмитаже, организовывала и участвовала в создании как постоянных археологических экспозиций музея, так и временных, в том числе международных, таких как «Золото сарматов» (Франция), «Сокровища сарматов» (Россия, Санкт-Петербург), «Сокровища степей скифов и сарматов» (Австрия, Германия) и многих других. Автор около 100 статей и нескольких монографий по археологии, истории культуры и искусства скифов, сарматов, гуннов.

Монографии:

Скифы (в соавт. с Л.К.Галаниной). М.; Л., 1964. -72 с.;

Золотые украшения гуннской эпохи. Л., 1975. -80 с.;

«Золотое кладбище» римской эпохи в Прикубанье (в соавт. с И.И.Гущиной). СПб., 1994. -172 с.;

Морской Чулек. Погребения знати из Приазовья и их место в истории племен Северного Причерноморья в постгуннскую эпоху (в соавт. с М.М. Казанским, И.Р. Ахмедовым, Р.С. Минасяном). СПб., 2007. – 212 с.;

Сокровища кургана Хохлач. Новочеркасский клад. СПб., 2011. -328 с.

Основные статьи:

Изображение «пантеры» в сарматском искусстве // СА. № 1. 1980. С. 46-55;

Погребения зубовско-воздвиженского типа из раскопок Н.И. Веселовского в Прикубанье (I в. до н.э.– начало II в. н.э.) (в соавт. с И.И.Гущиной) // Археологические исследования на юге Восточной Европы. Труды ГИМ. Вып. 70. М., 1989;

Литые стеклянные канфары из Прикубанья (классификация и хронология) (в соавт. с И.И.Марченко) // Первая Кубанская археологическая конференция. Тезисы докладов. Краснодар, 1989. С. 72–73;

Проблемы сарматского звериного стиля (историографический обзор) // СА. № 3. 1989. С. 35–47;

Классификация стеклянных канфаров позднеэллинистического и раннеримского времени (в соавт. с И.И.Марченко) // АСГЭ. Вып. 32. 1995;

Сармато-аланская традиция в украшениях гуннской эпохи // АСГЭ. Вып. 34. 1999. С. 161–171;

Сарматы в Северном Причерноморье // Сокровища сарматов: каталог выставки. СПб.; Азов, 2008. С. 4–14.

Захаров Николай Алексеевич



(29.06.1883 с. Александровско - Дубровское Обл. Войска Донского (Волгоградской обл.) – 4.03.1938 Краснодар). Выпускник юридического факультета Новороссийского университета (Одесса). С 1910-х гг. преподавал в Практической Восточной академии в Санкт-Петербурге¹. До революции вышло несколько его исследований по русскому государственному праву. В 1917г. он издал курс общего международного права.

В первые послереволюционные годы жил в Петрограде, где работал в институте советской торговли им. Ф.Энгельса (по другим данным – руководителем кафедры Института пищевой промышленности)².

С 1920 года в Краснодаре. Возглавил кафедру политических наук Кубанского университета, преподавал прикладную экономику и экономическую географию. С 1921 г. преподавал на словесно-историческом отделении гуманитарного факультета Кубанского пединститута, работал на кафедре истории и археологии.

Профессор Н.А. Захаров был одним из активных членов созданного при Кубанском пединституте в 1924 г. Литературно-исторического и этнологического научного общества (ЛИЭТО), в котором была секция местной археологии и истории. Председателем секции был директор Кубанского научного музея А.Ф. Лещенко, секретарем - выпускник института М.В. Покровский.

Археологические работы начал вскоре после образования ЛИЭТО и не прекращал вплоть до ареста в 1937 г. Первые археологические исследования относятся к 1925 г. и связаны с изучением кубанских городищ (вместе с А.Ф. Лещенко и М.В. Покровским). Уже в начале своей археологической деятельности, Н.А. Захаров определяет приоритетные задачи в изучении кубанских памятников. Он отмечает, что прежде (до 1917г.) основное внимание ученых привлекали курганы, а городища, за редким исключением, не изучались. Историю же местного населения невозможно познать без раскопок городищ. Первейшими задачами в деле изучения городищ считал их выявление (составление археологической карты), организация надзора и далее – систематизацию и классификация находок и их культурную интерпретацию. Указывал на оригинальность местной керамики (серого цвета, «слабого обжига» и т.д.), призывал к необходимости составления «Corpus'a» типов керамики для Северного Кавказа, аналогичного уже изданным по античным центрам.

Первыми исследованными памятниками в 1925–1926 гг. стали кубанские городища: у переправы через р. Кубань, городище на р. Карасун, городище близ тюрьмы, Панский Кут, городище близ ст-цы Пашковской, городище близ ст-цы

¹ Васильев А.А. История русской консервативной правовой мысли (VII-XX вв.). Барнаул, 2011. С. 248

² Архивная справка управления по Краснодарскому краю Министерства безопасности РФ № 1/1/6-49246 от 20.10.1994.

Старокорсунской, городище в ст-це Усть-Лабинской, городища близ ст-ц Тбилисской, Некрасовской и Ново-Джерелиевской. В 1927 г. вместе с А.Ф. Лещенко и М.В. Покровским обследовал городище на мысу «Сад Тротнера», уже известное городище на Дубинке и раннесредневековый могильник в районе карьера кирпичного завода у станицы Пашковской, давший предметы готского типа¹.

Участник археологических конференций 20-х годов: Первой научной конференции археологов СССР в 1926 г. в Керчи и Второй конференции археологов СССР в Херсонесе, проходившей 11–13 сентября 1927г. (выступил с докладом об итогах изучения кубанских городищ).

Осенью 1927 г. провел исследования на меотском «Городище «КРЭС» в Краснодаре. По наблюдению за земляными работами под котлован электростанции была образована специальная комиссия, в которую вошли уполномоченный по охране памятников старины на Северо-Западном Кавказе Г.Г. Григор, заведующий Кубанским музеем А.Ф. Лещенко, сотрудники ЛИЭТО. Профессор Н.А. Захаров осуществлял общее руководство. Помощь в работе оказывали члены археологического кружка - ученики школы № 2 под руководством М.В. Покровского и особенно Н.В. Анфимов. В работе на городище также принимали участие студенты кружка истории материальной культуры Кубанского пединститута, среди которых была Ю.С. Крушкол. Проводились обмеры, съемки, зарисовки, фотографирование и систематизация собранного материала. За консультациями обращались к научным работникам местных вузов по вопросам, связанным с почвоведением, анатомией животных и др. Работы на городище велись вручную, земля вывозилась на телегах. Н.А. Захаров сделал подробное описание стратиграфии разрезов и культурного слоя городища, состоявшего из золы с изредка встречающимися кусочками углей и фрагментами керамики. Наибольшая толщина культурного слоя достигала 2,5 м. Находки на городище в основном состояли из многочисленных фрагментов керамики разнообразного вида, форм и цвета. На городище было также собрано свыше 100 глиняных плиток с вдавленными или процарапанными изображениями. Общее же количество собранных предметов, переданных в Кубано-Черноморский музей, составило около 1800 экземпляров.

Н.А. Захаров приводит аналогии собранного на краснодарском городище материала с находками, сделанными В.И. Сизовым в 1889 г. на городище Ногай Кале близ станицы Раевской. В частности он указывает на полное сходство таких находок, как двуручные сероглиняные сосуды (канфары), сосудики в виде маленькой амфоры, орнаментированные плиты, статуэтки, днища амфор.

В 1927 г. работает в окрестностях Анапы и на городище Горгиппия. В осыпях городища и в различных пунктах Анапы на застроенной части памятника обнаружил культурные отложения насыщенные керамическим материалом, в частности ручками и днищами амфор, снял эстампажи с фрагментов надписей II–III вв. н.э. собранных у местных жителей. Путем сопоставления находок 1927 г. с более ранними находками, уточнил данные о местоположении и границах Горгиппии. На углу улиц Краснодарской и Крымской обследовал место погребения в урне. При обследовании р. Анапки установил, что устье реки в древности явля-

¹ Лунин Б.В. Археологические раскопки и разведки на Северном Кавказе в 1927г. // Краеведение на Северном Кавказе. № 1–2. Ростов-на-Дону, 1928. С. 68–69

лось местом морской бухты¹. В том же году проводит разведки на городище Ногай-Кале близ ст-цы Раевской с целью установить связь между среднекубанскими городищами, городищем Ногай-Кале и культурными слоями Горгииппии.

Наряду с другими местными археологами (А.Ф. Лещенко, А.Г. Остроумов, С.Ф. Войцеховский) участвовал в экспедициях по изучению Таманского полуострова под руководством профессора А.С. Башкирова в 1926 и 1927 гг.

В 1928–1929 гг. исследует городище станицы Елизаветинской². В экспедиции Н.А. Захарова работала студентка Кубанского пединститута Ю.С. Крушкол, которая провела на городище небольшие разведочные шурфовки³.

Согласно пятилетнему плану научно-исследовательской работы КПИ на 1929–1933 гг. Н.А. Захаров планировал проведение работ по изучению истории Боспорского царства, обследованию курганов и городищ Кубани и Черноморского побережья (в частности раскопки кургана близ ст-цы Батуриной)⁴.

В течение трех полевых сезонов: 1928, 1929 и 1935 гг. руководил экспедицией Северо-Кавказского общества археологии, истории и этнографии с участием Новороссийского музея на Краснобатареинном городище. В результате проведенных разведочных раскопок, были прослежены оборонительные сооружения: цитадель, валы и ров, а также найдены в большом количестве монеты, железные гвозди, замок античного времени, черепицы, фрагменты штукатурки, а также защищен небольшой участок крепостной стены, общая протяженность которой - 3,25 км. В 1929 г. опубликовал сообщение о находке на городище плиты со знаком боспорского правителя Тиберия Евпатора 154–173 г. н.э. По найденным монетам датировал городище I – 1-й четвертью III в. н.э.

В 1927 г. вместе с заведующим Новороссийским музеем Г.Ф. Чайковским, провел работы в Новороссийске и его окрестностях на т.н. «4-м бугре» отмеченном еще П.С. Уваровой в ее «Путевых заметках» 1891 г. Было найдено большое количество фрагментов керамики, медная монета, а также могильник с обнажившимися курганными насыпями. Обследовано одно из разрушенных погребений в каменном ящике. В 1933 г. Н.А. Захаров вместе с Г.Ф. Чайковским разыскал остатки монетного клада, обнаруженного в окрестностях Новороссийска местным жителем и дал его научное описание сравнивая с аналогичными монетами, опубликованными в трудах П.О. Бурачкова, А.В. Орешникова, А.Н. Зографа (подражания римским динариям Септимия Севера начала III в. н.э.).

В статье «Древнее название реки Кубань» (1930) впервые увязывает городища Прикубанья раннежелезного века с меотами античных авторов, анализирует прежние точки зрения, сведения античных авторов о Кавказе и Кубани и историческую обстановку того времени. Население Прикубанья, по его мнению, составляли «земледельцы-меоты» и «сармато-меотские племена».

История Боспорского царства занимала особое место в научных интересах ученого. В 1930 г. вышла первая часть его большого труда по истории Боспорского царства «Главнейшие моменты в истории Боспора», в котором большое значе-

¹ Лунин Б.В. Археологические раскопки и разведки на Северном Кавказе в 1927г. // Краеведение на Северном Кавказе. № 1-2. Ростов-на-Дону, 1928. С. 70

² Захаров Н.А. Отчет о раскопках на Северном Кавказе в 1929г.// Архив ИИМК. Ф.2. Д.169. 1930.

³ Шилов В.П. Новые данные об Елизаветинском городище по раскопкам 1952г. // СА. Вып. XXIII. 1955. С. 229

⁴ Пятилетний план научно-исследовательской работы КПИ на 1929-30 – 1932-33 учебн. гг.// Труды Кубанского педагогического института. Т. I (IV). Краснодар, 1930. С. 285

ние придает археологическим источникам вообще и в частности изучению городищ.

Также исследует памятники эпохи бронзы. На реке Псекупс, близ станции Саратовской в кургане им была доследована каменная гробница с инвентарем и скорченным костяком. Опубликовал и дал описание находок из исследованного погребения (керамика, два медных топорика, медный браслет и др.), а также сделал вывод о связи с дольменными памятниками Северного Кавказа.

В 1937 г. был арестован по обвинению в причастности к белогвардейской казачьей организации. Приговорен к высшей мере наказания - расстрелу. Погиб 4 марта 1938 г. в г. Краснодаре. В 1989 г. реабилитирован¹.

Монографии:

Система русской государственной власти. Юридическое исследование. Новочеркасск, 1912 – 312 с.;

Наше стремление к Босфору и Дарданеллам и противодействие ему западноевропейских держав. Пг., 1916;

Курс общего международного права. Пг., 1917 – 447 с.;

Основные статьи:

Керченская археологическая конференция 1926г. // Труды СКАНИИ. № 26. Сборник статей по экономике и культуре. Вып. 1. Краснодар, 1927;

Первые шаги изучения Кубанских городищ // Труды СКАНИИ. № 26. Сборник статей по экономике и культуре. Вып. 1. Краснодар, 1927;

Первые шаги систематического изучения городищ северо-западного Кавказа (Доклад) // Вторая конференция археологов СССР в Херсонесе 10–13 сентября 1927 г. Севастополь, 1927. С. 57–58;

Общий обзор обследования и работ на городище в г. Краснодаре // Записки Северо-Кавказского общества археологии, истории и этнографии. Кн. 1(т.3) Вып. 3–4. Ростов-на-Дону, 1928;

Одна из очередных задач археологии на Северном Кавказе (к вопросу об изучении древней керамики) // Краеведение на Северном Кавказе. № 1–2. 1928. С.84–86;

Вновь найденная каменная плита со знаком, из района Кубанских плавень // Записки Северо-Кавказского краевого общества археологии, истории и этнографии. Вып. 5–6. Ростов-на-Дону, 1929;

Древнее наименование реки Кубани // Известия Государственного русского географического общества. Т. XII. Вып.1. 1930. С.55–72;

Главнейшие моменты в истории Боспора // Труды Кубанского педагогического института. Т. I (IV). Краснодар, 1930;

Пограничное укрепление Боспорского государства на Северном Кавказе и Краснобатарейное городище // СА. Вып. II. 1937. С. 229–230;

Вопрос о монетах «неизвестного народа» // ВДИ. № 1. 1937. С. 262–268;

Погребение мегалитического типа из предгорных районов Северного Кавказа // СА. Вып. III. 1937. С. 227–228.

¹ Архивная справка управления по Краснодарскому краю Министерства безопасности РФ № 1/1/6-49246 от 20.10.1994.

Зеест Ираида Борисовна



(17.05.1902 г. Жуковский Московской обл. - 30.01.1981) В 1926 г. окончила МГУ по специальности искусствовед. С 1931 г. работала в ГМИИ. С 1934 по 1937 гг. училась в аспирантуре Института философии, литературы и истории. После защиты в 1943 г. диссертации на тему «Творчество Алкамена Младшего V в. до н.э.» присуждена ученая степень кандидата искусствоведения. В 1946 г. окончила докторантуру ИИМК. В 1960 г. выпустила монографию «Керамическая тара Боспора», в которой впервые был введен в научный оборот массовый керамический материал, как источник по изучению производства и торговли с греческими городами и племенами Подонья, Прикубанья и Синдики. В 1963 г. эта книга была защищена в качестве докторской диссертации¹.

С 1935 г. участвовала в раскопках Фанагории, Пантикапея, Горгиппии, Семибратнего городища. С 1947 г. руководила раскопками Киммерика, Феодосии и Гермонассы. Возглавив один из отрядов Синдской экспедиции ИИМК, в 1951 г. провела раскопки Тузлинского некрополя эпохи античности и средневековья², а также поселения на Лысой горе к западу от станицы Тамань³. Особый интерес представлял ряд погребений в земляных склепах I–II вв. н.э. на Тузлинском некрополе. В 1952 г. руководила одним из отрядов Таманской экспедиции Б.А. Рыбакова, провела исследования античных слоев Таманского городища⁴. Раскопки наметили стратиграфию культурных слоев Гермонассы с VI в. до н.э. по IV в. н.э. Глубина античных напластований достигла 9,8 м. Раскопки на городище И.Б. Зеест продолжила в 1954 и 1955 г. (совместно с Н.П. Сорокиной). Античный отряд Таманской экспедиции ИИМК провел раскопки на некрополе и исследовал часть городской застройки (раскоп XXXV в западной части городища)⁵. В 1956 г. И.Б. Зеест (руководитель экспедиции) вела раскопки на городище Гермонасса, где были пройдены слои V–I вв. до н.э.⁶ В 1957 г. раскопки были продолжены⁷. На участке некрополя раскопки проводились от Коровьего брода по ул. Лебедева в сторону пескокарьера. Задачей отряда было отыскание славянского некрополя⁸. С

¹ Памяти Ираиды Борисовны Зеест // СА. № 1. 1982. С. 302

² Зеест И.Б. Отчет о раскопках некрополя Тузлы 1951г.// Архив ИА РАН. Ф-1. Р-1. № 601. 1952

³ Зеест И.Б. Раскопки поселения близ «Лысой горы» (работы отряда Синдской экспедиции 1951г.). // Архив ИА РАН. Ф-1. Р-1. № 582. 1952

⁴ Зеест И.Б. Отчет о работе отряда Таманской экспедиции, проводившего исследования античных слоев городища (Гермонасса) в 1952г.// Архив ИА РАН. Ф-1. Р-1. № 885. 1954

⁵ Зеест И.Б., Сорокина Н.П. Отчет о раскопках античного отряда Таманской экспедиции за 1955г.// Архив ИА РАН. Ф-1. Р-1. № 1209. 1956

⁶ Зеест И.Б. Отчет о раскопках Таманской экспедиции за 1956г. Раскопки Гермонассы.// Архив ИА РАН. Ф-1. Р-1. № 1322. 1957

⁷ Зеест И.Б. Сорокина Н.П. Отчет о раскопках городища Гермонассы в 1957г.// Архив ИА РАН. Ф-1. Р-1. № 1727. 1959

⁸ Сорокина Н.П. Раскопки некрополя Гермонассы в 1956-1957 годах // КСИА. Вып. 83. 1961

1965 по 1970 гг. руководила Гермонасской археологической экспедицией ИА АН СССР¹. В 1966 г. работы проводились на раскопе «Нагорный»². В 1967 г. были сделаны прирезки к раскопу «Нагорный», в которых исследовано здание IV–III вв. до н.э. В этой экспедиции принимали участие студенты Краснодарского и Ивановского пединститутов³. В 1969 г. в северо-восточной части городища, с целью зачистки обрыва, заложен шурф 2,5 x 1,5 м⁴. В 1970 г. на этом месте был заложен раскоп «Восточный» 5 x 5 м. Также, вблизи от раскопа, был произведен зондаж двух колодцев⁵. В 1971 г. были возобновлены работы на раскопе «Северный» Таманского городища⁶.

Монографии:

Керамическая тара Боспора / МИА. № 83. 1960 – 177 с.;

Основные статьи:

О типах гераклейских амфор // КСИИМК. XXII. 1948;

К вопросу о внутренней торговле Прикубанья с Фанагорией. По материалам остродонных амфор из раскопок Елизаветинского и Семибратнего городищ // МИА. № 19. 1951;

Новые данные о торговых связях Боспора с Южным Причерноморьем // ВДИ. № 2. 1951;

К вопросу о боспорских амфорах // Археология и история Боспора. I. Симферополь, 1952. С. 157–165;

Земляные склепы некрополя Тузлы // КСИИМК. Вып. 51. 1953;

Раскопки Гермонассы // КСИИМК. Вып. 58. 1955;

Раскопки Гермонассы // КСИИМК. Вып. 74. 1959;

Архаические слои Гермонассы // КСИИМК. № 83. 1961;

Некоторые типы толстостенной керамики Пантикапея (в соавт. с И.Д. Марченко) // МИА. № 103. 1962;

Раскопки Гермонассы // АО 1965 года. М., 1966. С. 129;

Задачи исследования массового античного керамического материала // КСИИМК. Вып. 109. 1967;

Об одной особенности экономического развития Гермонассы // Античная история и культура Средиземноморья и Причерноморья. Л., 1968. С. 144–148;

Раскопки Гермонассы // АО 1970 года. М., 1971. С. 116–117;

Возникновение и первый расцвет Гермонассы // СА. № 4. 1974. С. 82–96.

¹ Зеест И.Б. Отчет о работе Гермонасской экспедиции в 1965 г. // Архив ИА РАН. Ф-1. Р-1. № 3083-3083а. 1965

² Зеест И.Б. Отчет о раскопках Гермонассы (ст. Тамань) в 1966 г. // Архив ИА РАН. Ф-1. Р-1. № 3341. 1967

³ Зеест И.Б. Отчет о раскопках Гермонассы в 1967 г. // Архив ИА РАН. Ф-1. Р-1. № 3555. 1968

⁴ Зеест И.Б. Отчет о раскопках Гермонассы и средневековых слоев Таманского городища в 1969 г. // Архив ИА РАН. Р-1. № 4048. 1969

⁵ Зеест И.Б. Отчет о раскопках Гермонассы в 1970 г. Архив ИА РАН. Р-1. № 4368. 1970

⁶ Коровина А.К., Зеест И.Б. Отчет о раскопках Тмутаракани-Гермонассы и кургана Межлиманного в 1971 г. Архив ИА РАН. Р-1. № 4619-4619а. 1971

Зеленский Юрий Викторович



Род. 28.05.1963 г. в г. Краснодаре. В 1970–1981 гг. учился в СШ № 4 и СПТУ № 3 г. Краснодара. В 1987 г. поступил на заочное отделение исторического факультета КубГУ, который окончил в 1993 г. С.н.с. отдела археологических фондов КГИАМЗ. Аспирант кафедры истории и музееведения КГУКИ. Тема диссертационного исследования «Взаимоотношения половецких племен Северо-Западного Кавказа с Тмутараканским княжеством и оседлыми народами Северного Кавказа в середине XI–XIV вв.» Автор более 130 публикаций.

В 1990–1991 гг. в составе Приазовской археологической экспедиции КГИАМЗ под рук. Н.Ф. Шевченко принимал участие в раскопках Новоджерелиевского городища № 3. В 1992–1994 гг. принимал участие в раскопках курганов у хут. Кавказского, поселения Волна 1, городища Куньша. Научные интересы: история и археология половцев и Тмутараканского княжества.

Основные статьи:

Половецкие погребения из Приазовья // Тезисы докладов и сообщений третьей зональной северокавказской олимпиады по археологии и краеведению. Грозный, 1991;

Позднекочевническое погребение из Прикубанья (в соавт. с И.В. Каминской) // Музейный вестник. Вып. 1. Краснодар, 1993;

Половцы // Энциклопедический словарь по истории Кубани с древнейших времен до 1917 года. Краснодар, 1997;

Позднекочевническое погребение со шлемом из степного Прикубанья // Историко-археологический альманах. Вып. 3. Армавир-М., 1997;

Половцы на Кубани. В помощь студенту. Спецкурс «Археология Кубани» // Древности Кубани. Вып. 10. Краснодар, 1998;

Погребальный обряд у половцев степного Прикубанья и Восточного Закубанья // Древности Кубани. Вып. 16. Краснодар, 2000;

Формирование коллекции половецких изваяний Краснодарского историко-археологического музея-заповедника // Музейный вестник. Краснодар, 2001;

Половецкие погребения из Восточного Приазовья (в соавт. с И.Н. Анфимовым) // Историко-археологический альманах. Вып. 8. Армавир-М., 2002;

К вопросу о датировке предметов из разрушенного позднекочевнического погребения из станицы Староминской (в соавт. с И.Н. Анфимовым) // Материалы и исследования по археологии Кубани. Вып. 2. Краснодар, 2002;

Погребения знатной половчанки из степного Прикубанья (в соавт. с И.В. Цокур) // Материалы и исследования по археологии Кубани. Вып. 3. 2003;

Статистический анализ погребальных памятников Северо-Западного Кавказа сарматского времени – эпохи средневековья (в соавт. с Н.Е. Берлизовым, А.П. Винидиктовым, А.П. Пьянковым). Ч. 1. Краснодар, 2003;

Шпоры из позднекочевнических погребений Прикубанья // Древности Юга России. М., 2008.

Иессен Александр Александрович

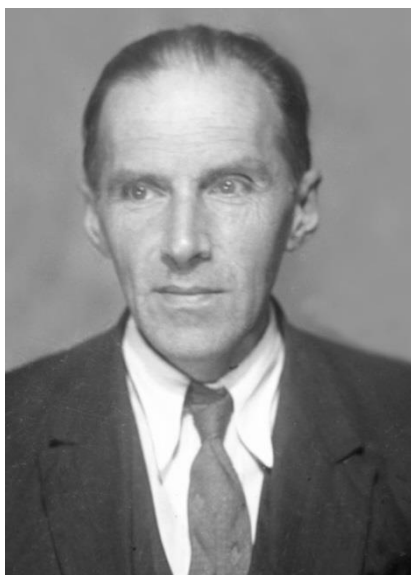

(23.07.1896 Санкт-Петербург – 31.03.1964 Ленинград). Родился в семье агронома, выходца из Дании. В 1915 г. поступил в Михайловское артиллерийское училище. В чине поручика участвовал в Первой мировой войне, в 1918–1922 гг. в качестве командира батареи участвовал в Гражданской войне. В 1922 г. поступил в Ленинградский университет, который окончил в 1925 г. по археологическому отделению. В 1926–1929 гг. обучался в аспирантуре ГАИМК. Ученик А. А. Миллера. С 1929 г. работал с.н.с. в разряде раннеметаллических культур ГАИМК, с 1934 г. в Институте исторической технологии ГАИМК, с 1945 г. в секторе бронзового века ИИМК, с 1951 г. в секторе Средней Азии и Кавказа. С 1927 по 1960 г. являлся сотрудником Эрмитажа (с 1936 по 1955 гг. руководитель Отдела истории первобытной культуры)¹.

С 1924 г. почти ежегодно участвовал в археологических экспедициях. Участник Северо-Кавказской экспедиции А.А. Миллера 1925 г. (руководил отрядом по раскопкам могильника в ст. Усть-Лабинской, исследовано 10 погребений) и Таманской экспедиции ГАИМК 1930–1931 гг. В последующие годы совершил несколько поездок на Кубань: в 1933 г. на Черноморское побережье², в 1938 г. в Закубанье, где произвел осмотр и фиксацию курганов, дольменов и городищ в долине реки Белой³. После войны проводит разведки в Закубанье: в 1947 г. во главе Кубанской (Майкопской) экспедиции ЛОИИМК и ГЭ обследует городища в районе ст-цы Новосвободной и окрестностях Майкопа⁴. В 1950 г. руководит Кубанской экспедицией Эрмитажа по исследованию курганных могильников у ст-цы Келермесской, курганного могильника, дольменов и медеплавильни у ст-цы Новосвободной (урочище Клады), дольмена на Богатырской дороге, «Серебряного кургана»⁵.

Провел большую работу по классификации материалов эпохи энеолита и бронзы Северного Кавказа. Опубликовал серию исследований, содержащих подробную характеристику металлических орудий Северного Кавказа, аналогии им в комплексах Передней Азии и их хронологию. Часть из них вышла еще в довоенное время, в период с 1931 г. по 1939 гг.: «Северо-Кавказские сосуды с изображением оленя», «Олово Кавказа», «Древнейшая металлургия Кавказа и ее роль в передней Азии». В 1935 г. в работе «К вопросу о древнейшей металлургии меди

¹ Крупнов Е.И., Питровский Б.Б. Памятни Александра Александровича Иессена // СА. № 1. 1965. С. 130

² Археологические экспедиции ГАИМК и ИА АН СССР 1919-1956гг. Указатель. М., 1962. С.53

³ Девель Т.М. Обзорение коллекций собрания фотоархива ИИМК им. Н.Я. Марра АН СССР// СА. Вып. XII. 1950. С. 301

⁴ Иессен А.А. Краткий отчет о командировке на Кубань в октябре-ноябре 1947 г.// Архив ИА РАН. Ф-1. Р-1. № 297. 1950

⁵ Иессен А.А. Отчет Кубанской экспедиции Государственного Эрмитажа 1950 г.// Архив ИА РАН. Ф-1. Р-1. № 549. 1952

на Кавказе», предложил периодизацию эпохи бронзы Прикубанья состоящую из трех этапов древнейшей металлургии Кавказа, первый из которых охватывал период развития майкопской культуры¹. В 1938 г. присуждена степень кандидата исторических наук без защиты диссертации.

После Великой Отечественной войны вновь поднимает проблему хронологии эпохи ранней бронзы Прикубанья и датировки так называемых «больших кубанских курганов». К моменту выхода статьи «К хронологии «больших кубанских курганов» из печати в 1950 г., в науке сложились две точки зрения, на хронологию этих памятников. По одной из них «большие кубанские курганы» следует относить к начальным этапам бронзового века на Кавказе – конец IV – середина II тыс. до н.э. (А.М. Тальгрэн, М.И. Ростовцев, А.В. Шмидт), по другой, предложенной Б.Е. Деген-Ковалевским и М.И. Артамоновым – к предскифскому времени – от II тысячелетия до VII в. до н.э. Досконально изучив все известные к началу 1950-х гг. материалы раскопок на Кавказе (не только «больших кубанских курганов» но и памятников синхронных с ними), А.А. Иессен доказывает, что «большие кубанские курганы» относятся не к концу эпохи бронзы или предскифскому периоду, а к раннему этапу освоения меди и намечает три стадии в развитии эпохи бронзы Северного Кавказа:

- раннекубанская культура, которая пришла на смену неолиту и включает в себя два разновременных комплекса: Майкопский этап и Новосвободненский этап, совпадающий с ранним этапом дольменной культуры Прикубанья. Абсолютная датировка раннекубанской культуры - 2300–1700 лет до н.э.;

- среднекубанская или северо-кавказская культура II тысячелетия, включающая памятники как Прикубанья, так и Пятигорско-Кабардинского района (1700–1000 лет до н.э.);

- позднекубанская (1000–700 лет до н.э.), после которой в Прикубанье уже начинается скифская эпоха².

В 1951 г. в статье «Прикубанский очаг металлургии и металлообработки в конце медно-бронзового века», рассмотрел малоизученный период – эпоху поздней бронзы, укладывающийся примерно в четыре столетия: от конца II тысячелетия до н.э. до VII в. до н.э. Изучение всей совокупности данных, как дореволюционных, так и собранных в предвоенные годы, позволило сделать вывод о существовании в эпоху поздней бронзы местного прикубанского центра металлургии и металлообработки, тесно связанного с кобанским, но имеющего свои особенности. Сравнивая материалы Прикубанья с бронзовыми изделиями не связанными с местной продукцией (колхидо-кобанского типа и предметами более северного происхождения (кельты, двулезвийные ножи), выделяет очаг металлообработки в Прикубанье и Причерноморье. Рассмотрение типологического состава всех известных медных и бронзовых изделий (топоры, кельты, тесла, наконечники копий, кинжалы, булавки) и выяснение хронологических рамок их бытования, позволило А.А. Иессену наметить общую схему хронологии памятников позднебронзового века Северо-Западного Кавказа, самые ранние из которых могут быть датированы примерно XII–XI в. до н.э., а самые поздние – VII в. до н.э.³

¹ Иессен А.А. К вопросу о древнейшей металлургии меди на Кавказе// Известия ГАИМК. № 120. 1935. С. 77-92

² Иессен А.А. К хронологии «больших кубанских курганов» // СА. Вып. XII. 1950. С. 198

³ Иессен А.А. Прикубанский очаг металлургии и металлообработки в конце медно-бронзового века// МИА. № 23. М., 1951

Также обращается к теме греческой колонизации Северного Причерноморья, считая, что колонизация явилась выражением двустороннего исторического процесса: она была обусловлена всем предшествующим развитием как самих греков, в первую очередь ионийцев, так и местного населения степей.

Монографии:

Греческая колонизация Северного Причерноморья. Л., 1947;

Основные статьи:

Северо-Кавказские сосуды с изображением оленя // Сообщения ГАИМК. № 2. 1931. С. 14-18;

Таманская экспедиция 1931 г. // Сообщения ГАИМК. № 11/12. 1932;

Золото Кавказа (в соавт. с Т.С. Пассек) // Известия ГАИМК. № 110. 1935;

Олово Кавказа // Известия ГАИМК. № 110. 1935. С. 193;

К вопросу о древнейшей металлургии меди на Кавказе // Известия ГАИМК. № 120, 1935. С. 77-92;

Выставка Отдела истории первобытной культуры 1940 г. // СГЭ. Вып. 3. Л., 1945;

Новые данные о производстве бронзы на Северо-Западном Кавказе // СГЭ. Вып. 3. Л., 1945;

Прикубанский очаг металлообработки во второй половине II и в начале I тысячелетия до нашей эры // КСИИМК. XVIII. 1946;

Золотая обкладка келермесского меча // Сб. «Сокровища Эрмитажа». М., Л., 1946;

Золотой олень из станицы Костромской // Сб. «Сокровища Эрмитажа». М., Л., 1946;

К хронологии «больших кубанских курганов» // СА. XII. 1950. С. 157-202;

Прикубанский очаг металлургии и металлообработки в конце медно-бронзового века // МИА. № 23. М., 1951;

К вопросу о древних связях Северного Кавказа с Западом // КСИИМК. XLVI. 1952. С. 48-53;

Некоторые памятники VIII-VII вв. до н.э. на Северном Кавказе // Вопросы скифо-сарматской археологии. М., 1954. С. 112-131;

Несколько бронзовых предметов, найденных в районе станицы Тульской // СГЭ. Вып. 8. 1955;

Итоги и перспективы археологического изучения Северного Кавказа // Тез. докл. на конф. по археологии Кавказа. М., 1956;

Так называемый «Майкопский пояс» // Археологический сборник ГЭ. Вып. 2. Л., 1961;

Майкопская культура и ее датировка // Тез. докл. на заседаниях, посвященных итогам полевых исследований в 1961 г. ИА АН СССР. 1962;

Древнейшая металлургия Кавказа и ее роль в Передней Азии (статья 1939 г.) // Антология советской археологии (1930-е годы). Т. II. М., 1995. С. 153.

Калашников Михаил Викторович

Род. в 1956 г. В 1985 г. окончил исторический факультет МГУ. С 1985 по 1993 гг. работал в отделе охранных раскопок ИА РАН.

В 1978 г. участвовал в Анапской экспедиции ИА АН СССР под рук. Е.М. Алексеевой: вместе с Е.А. Савостиной руководил раскопками поселения около станицы Анапской. В 1979 г. провел разведки на Фонталовском полуострове, в ходе которых было обследовано 8 поселений (Татарское I, Волна Революции, Запорожское и др.), три из которых оказались вновь открытыми¹. В 1980–1981 гг. продолжил раскопки на поселении-усадьбе у северо-восточной окраины ст-цы Анапской. В 1981 г. совместно с Н.А. Фроловой и Ю.В. Зуйковым исследовал девять погребений некрополя VI–V вв. до н.э. у хут. Усатова Балка. В 1985 г. руководил Кучугурским отрядом Таманской экспедиции Института археологии АН СССР - провел охранные раскопки на поселении Кучугуры². В течение нескольких полевых сезонов 1986–1990 гг. руководил Запорожской экспедицией Института археологии АН СССР. С 1986 г. начал исследования (в 1986 г. совместно с Ю.М. Десятчиковым)³ в центральной части Фонталовского полуострова разновременного памятника «Красноармейский 1» с крепостью-батарейкой, представляющего собой совокупность шести разновременных поселенческих комплексов («Красноармейский А – Е»), время существования которого определяется с конца V в. до н.э. по XVII–XVIII вв. В 1986–1987 гг. провел раскопки некрополя комплекса «Красноармейский 1»⁴. В 1988–1989 гг. проводил исследования поселенческого комплекса конца II–III вв. н.э. «Красноармейский В», входящий в состав памятника «Красноармейский 1». Вскрытая площадь раскопа составила 1875 кв.м. Обнаруженные строительные остатки подразделяются на шесть строительных периодов (винодельня, давяльные площадки, винохранилище, складские помещения, колодцы и др.)

Основные статьи:

Археологические исследования на комплексе памятников Красноармейский-I // Первая Кубанская археологическая конференция. Тез.докл. Краснодар, 1989. С. 59–60;

Раскопки поселения Красноармейское В // Древности Кубани (материалы научно-практической конференции). Краснодар, 1991;

Работа Запорожской экспедиции ИА АН СССР в 1989-1990 гг. // Археологические раскопки на Кубани в 1989-1990 гг. Ейск, 1992. С. 25–29.

¹ Калашников М.В. Таманская археологическая экспедиция. Отчет о разведках на Фонталовском полуострове в 1979г.// Архив ИА РАН. Р-1. № 7554

² Калашников М.В. Отчет о работе Кучугурского отряда Таманской археологической экспедиции ИА АН СССР в Темрюкском районе Краснодарского края в 1985 г.// Архив ИА РАН. Р-1. № 11948

³ Десятчиков Ю.М., Калашников М.В. Отчет об охранных исследованиях на городище «Красноармейское» в 1986 г.// Архив ИА РАН. Ф-1. Р-1. № 11994. 1986

⁴ Калашников М.В. Отчет об охранных раскопках на городище «Красноармейское» в Темрюкском районе Краснодарского края в 1987 г. //Архив И А РАН. Р-1. № 11995.

Каменецкий Игорь Сергеевич

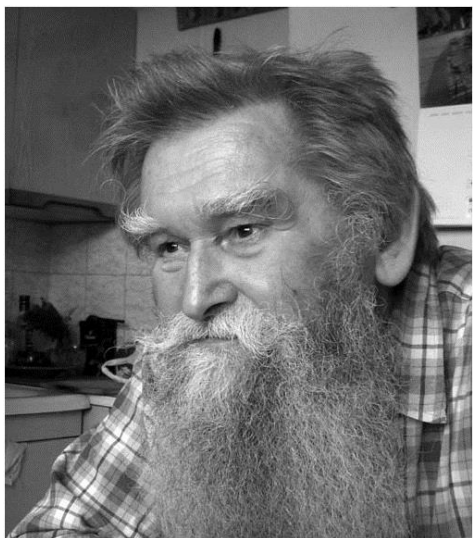

(2.02.1930 Самара – 2.05.2014 Москва) В 1953 г. окончил исторический факультет ЛГУ по кафедре археологии, в 1960 г. – аспирантуру института археологии АН СССР. Учителя: М.И. Артамонов, Л.А. Мацулевич. В 1965 г. защитил кандидатскую диссертацию «Население Нижнего Дона в I–III вв. н.э.» (рук. А.П. Смирнов). С 1965 г. – м.н.с., в 1972–1977 гг. – зав. кабинетом формализации лаборатории естественно-научных методов Института археологии. В 1994–2003 гг. – зав. отделом теории и методики, член редсовета журнала «Российская археология». С 2004 г. с.н.с. отдела теории и методики ИА РАН. С 1971 г. читал курсы лекций «Методика археологических исследований», «Формализация в археологии», «Система основных понятий в археологии», «Методика обработки археологических материалов», «Археология», «Археология домонгольской Руси» в Институте археологии РАН, Уральском университете, Самарском университете, университетах Гаваны и Варшавы. Специалист по археологии меот, теории и методике науки¹.

В археологических экспедициях с 1949 г. (Нижнее Поволжье, Нижнее Подонье, Подонье, Северный Кавказ, Украина). В 1970 г. провел разведки на Кубани: были осмотрены Елизавето-Марьяинские и Елизаветинское I городища, городища вдоль Кирпилей, Раевское и Семибратнее городища². В 1975–1979 гг. – начальник Донской экспедиции, проводившей раскопки в зонах мелиорации в Ростовской области. В 1978 г. разведочный отряд экспедиции провел обследования берегов р. Белой в зоне проектируемой Хамышкинской ГЭС. В 1979 г. экспедиция перебазировалась в Краснодарский край, сменив название на Северо-Кавказскую (в ст-це Старокорсунской была создана постоянная Северо-Кавказская база института). С 1979 г. начал планомерные разведочные работы с целью выявления новых меотских памятников и подготовки материалов к археологической карте; в дальнейшем (после 1980 г. руководителем СКЭ стал А.Н. Гей), продолжал курировать эту работу. В 1979 г. в связи с увеличением емкости Краснодарского водохранилища, провел обследование памятников оказавшихся под угрозой затопления: меотское городище № 2 хут. им. Ленина, поселения и могильники Рыбнадзор I–IV, поселение Песочное, Старокорсунское IV городище, Васюринско-Воронежские городища и по левобережью водохранилища, а также охранно-спасательные раскопки Пашковского VI городища и кургана на могильнике Лебеди III. В 1980 г. продолжает раскопки грунтового могильника Лебеди III. В 1981–1983 гг. являлся заместителем начальника Северо-Кавказской экспедиции. В 1981 г. обследовал городища на левобережье Кубани, в низовьях р. Лабы в Усть-Лабинском районе³. В

¹ Гей А. Н., Сорокина И.А. Игорь Сергеевич Каменецкий // РА. № 4. 2015. С. 183-185

² Каменецкий И.С. Отчет Меотской экспедиции 1970 г. // Архив ИА РАН. Р-1. 1970

³ Каменецкий И.С. Разведочные работы по правому берегу низовьев Лабы. Отчет III-го разведочного отряда 1981 года (СК-81-III)// Архив ИА РАН. Р-1. № 10657. 1981

1982 г. проводил топоъемку меотских городищ по правому берегу Кубани: Васюринско-Воронежских 1 и 2, Лесной Кордон I–III, усть-Лабинских 1-3, Дружба I-V, Ладожских 1–4, Тенгинских I и II и др.¹ В 1982–1984 гг. совместно с Е.И. Савченко провел раскопки средневекового скального могильника Мощева Балка в верховьях Лабы. В 1989–1990 гг. - начальник разведочного отряда Северо-Кавказской экспедиции: исследуются меотские городища в Тбилисском районе². В 1992 г. - начальник Меотской экспедиции; 1995 г. – начальник Курганного отряда Потуданской экспедиции; 1995 г. – начальник Меотского отряда Северо-Кавказской экспедиции ИА РАН.

Опубликовал большое количество работ по истории археологического изучения Прикубанья и истории изучения меотской культуры.

Монографии:

Анализ археологических источников (возможности формализованного подхода) (в соавт. с Б. И. Маршаком и Я. А. Шером). М., 1975;
Городища донских меотов. Вопросы датировки. М., 1993;
Археологические памятники меотов Кубани. Краснодар, 2000. – 238 с.;
Археология: история раскопок и историография. Лекционный курс по специальности «Музейное дело и охрана памятников культуры». М., 2006. – 43 с.;
История изучения меотов. М., 2011. – 384 с.

Основные статьи:

Ахардей и сираки // Материалы сессии, посвященной итогам археологических и этнографических исследований 1964 г. в СССР. Тез. докл. Баку, 1965;
Датировка слоев по процентному соотношению типов керамики // Археология и естественные науки. М., 1965;
Новый меотский могильник в Приазовье // СА. № 2. 1968. С.264–266;
Археологическая культура - её определение и интерпретация // СА. № 2. 1970. С. 18–36;
К теории слоя // Статистико-комбинаторные методы в археологии. М., 1970;
О язаматах// МИА. № 177. 1971;
Разведки в ущельях Белой и Аксаута (в соавт. с В.Я. Зельдиной и Т.А. Пушкиной) // АО 1978 года. М., 1979. С. 127;
Работы в Краснодарском крае // АО 1979 года. М., 1980. С. 108–110;
Пашковское 6-е городище (в соавт. с В.Я. Рябовой) // АО 1979 года. М., 1980. С. 110–111;
Могильник Лебеди III // АО 1980 года. М., 1981. С. 103;
Разведки и раскопки в бассейне Кубани // АО 1982 года. М., 1984. С. 121–122;
Датировка Пашковского городища 6 на Кубани // Древности Евразии в скифо-сарматское время. М., 1984;
Локальные варианты меотской культуры // Всесоюзная археологическая конф. Достижения советской археологии в XI пятилетке. Тез. докл. Баку, 1985;

¹ Каменецкий И.С. Разведки в Усть-Лабинском районе весной 1982 года.// Архив ИА РАН. Р-1. № 9824. 1982

² Каменецкий И.С. Разведки по Средней Кубани (работы Меотского отряда 1989 года).// Архив ИА РАН. Р-1. № 19055, 19056. 1989; Он же: Разведки в Краснодарском крае в 1990 году.// Архив ИА РАН. Р-1. № 15152

Исследование меотских городищ в Краснодарском крае (в соавт. с Г.П. Романовой) // Археологические исследования в зонах мелиорации: итоги и перспективы их интенсификации. Л., 1985;

Северо-Кавказская экспедиция в 1979–1983 гг. (в соавт с А.Н. Гей) // КСИА. Вып. 188. 1986;

Античное влияние на керамику донских меотов // Античная цивилизация и варварский мир в Подонье-Приазовье. Тез. докл. к семинару. Новочеркасск, 1987;

Меоты и греческая колонизация // Местные этнополитические объединения Причерноморья VII–IV вв. до н.э. Материалы IV Всесоюзного симпозиума по древней истории Причерноморья (Цхалтубо-Вани, 1985). Тбилиси, 1988;

Меоты и другие племена северо-западного Кавказа в VII в. до н.э. – III в.н.э. // Степи европейской части СССР в скифо-сарматское время / Археология СССР. М., 1989;

Семья у меотов // Первая Кубанская археологическая конференция. Тез. докл. Краснодар, 1989. С. 65–68;

Племена Закубанья в VII в. до н.э. – III в. н.э. // Древние памятники Кубани (материалы семинара). Краснодар, 1990. С. 80–93;

Разведки 1992 года // Вторая Кубанская археологическая конференция. Тез. докл. Краснодар, 1993. С. 41;

Начало археологического изучения Кубани // Вторая Кубанская археологическая конференция. Тез. докл. Краснодар, 1993. С. 41–43;

Сероглиняные миски Пашковского VI городища // Боспорский сборник. Вып. 5. М., 1994;

Начало археологического изучения Прикубанья // Очерки истории отечественной археологии. Вып. II. М., 1998. С. 127–146;

Меотские городища на Кубани // Материалы по археологии, истории и этнографии Таврии. Вып. VI. Симферополь, 1998;

Ново-Джерелиевское II городище // Историко-археологический альманах. № 4. Армавир-М., 1998;

К датировке Ново-Джерелиевского III городища // Stratum-plus. Скифский квадрат. № 3. СПб-Кишинев-Одесса, 1999;

План Степного II городища // Старый Свет: археология, история, этнография. Сборник научных статей, посвященных 60-летию со дня рождения профессора Николая Ивановича Кирея. Краснодар, 2000;

Ново-Джерелиевское I городище // Проблемы истории, филологии, культуры. Вып. VIII. М.-Магнитогорск, 2000;

У границ азиатского Боспора // МИАК. Вып. 1. 2001;

О скифах на Кубани // Третья Кубанская археологическая конференция. Тез. докл. Краснодар-Анапа, 2001;

Археологические памятники на старых картах Прикубанья // Очерки истории отечественной археологии. Вып. III. М., 2002;

Погребальный обряд в греческих эпитафиях // Историко-археологический альманах. Вып. 8. Армавир-М., 2002;

К датировке Семибратнего городища // МИАК. Вып. 3. 2003;

История изучения меотов // Международные отношения в бассейне Черного моря в скифо-античное и хазарское время. Ростов-на-Дону, 2009. С. 85–98;

Главное погребение могильника Лебеди III // Пятая Кубанская археологическая конференция. Тез. докл. Краснодар, 2009.

Каминский Владимир Николаевич



(20.10.1957 с. Пятидуб Житомирской обл., Украина – 12.08.1992). В 1974 г. окончил среднюю школу пос. Курджиново Урупского р-на Карачаево-Черкесской Автономной области. Благодаря учителю истории Е.И. Милованову увлекся археологией. В 1982 г. окончил исторический факультет КубГУ. В 1977 – 1991 гг. – научный сотрудник, с.н.с., в.н.с. отдела археологии КГИ-АМЗ¹. В 1992 г. – сотрудник отдела археологии Ставропольского краеведческого музея. В 1992 г. в Северо-Осетинском НИИ истории, филологии и экономики защитил кандидатскую диссертацию на тему: «Вооружение племен аланской культуры Северного Кавказа I–XIII вв.»². Научные наставники: учитель истории Е.И. Милованов, археолог-краевед М.И. Ложкин, д.и.н. В.А. Кузнецов,

д.и.н. А.А. Иерусалимская.

В 1980–1991 гг. руководил археологическими экспедициями Краснодарского музея-заповедника. В 1980 г. доследовал 2 погребения Александровского могильника, обнаруженного при рытье котлована под фундамент школы³. В том же году исследовал средневековый алано-болгарский могильник в глиняном карьере у МТФ близ ст. Старокорсунской. В 1981 г. руководил Урупской экспедицией по исследованию грунтового могильника Мостовой в зоне строительства моста через р. Уруп близ ст. Отрадной. Было обнаружено 93 погребения, относящихся к двум хронологическим периодам: V–IV вв. до н.э. и к I–III вв.⁴ В том же году провел раскопки Старокорсунского 5-го городища⁵. В 1982 г. во главе Лабинской экспедиции раскопал три кургана к юго-западу от ст-цы Михайловской Курганинского района⁶. В 1983 г. на р. Уруп исследовал 4 кургана и поселение, открытое под насыпью одного из курганов. В 1984 г. вел раскопки Первомайского городища близ п. Курджиново (Лабинская экспедиция Ставропольского краеведческого музея)⁷. В 1985 г. исследовал 16 курганов у ст-цы Михайловской и хут. Красное

¹ Памяти Владимира Николаевича Каминского // Древности Кубани и Черноморья. Studia Pontocavcasica I. Краснодар, 1993. С. 3-4

² Вступительная статья И.В. Каминской // Древности Кубани (Материалы посвящены памяти Каминского Владимира Николаевича). № 5. Краснодар, 1997. С. 3.

³ Каминский В.Н. Отчет о работах по доследованию части грунтового могильника в хут. Александровском Усть-Лабинского района за 1980г. // Архив ИА РАН. Р-1. № 8001

⁴ Каминский В.Н. Отчет о раскопках могильника Мостового в ст. Отрадной Отраденского района Краснодарского края в 1981 г. // Архив ИА РАН. Р-1. № 8814

⁵ Каминский В.Н. Отчет об охранных раскопках городища 5 у ст. Старокорсунской Динского района Краснодарского края в 1981 году. // Архив ИА РАН. Р-1. № 8849

⁶ Каминский В.Н. Отчет о раскопках курганов в ст. Михайловской Курганинского района Краснодарского края в 1982 г. // Архив ИА РАН. Р-1. № 9260

⁷ Каминский В.Н. Отчет об археологических раскопках Первомайского городища на реке Большой Лабе в Ставропольском крае в 1984 году. // Архив ИА РАН. Р-1. № 10323

Знамя Курганинского района (Лабинская экспедиция Краснодарского музея)¹. Из 142 раскопанных погребений, наиболее многочисленную группу составляли погребения сарматского времени III в. до н.э. – II в.н.э. В 1986 г. Лабинская экспедиция провела раскопки на окраине г. Курганинска: в насыпь одного из курганов были впущены 103 сарматских погребения, 15 захоронений лошадей и жертвенно-поминальный комплекс². В этом же году у с. Успенское были проведены раскопки курганов³, а также раскопки Нижне-Архызского городища в Карачаево-Черкессии⁴. В 1987 г. во главе Восточно-Закубанской экспедиции провел исследования памятников в Мостовском и Лабинском районах в зоне строительства Краснодарской АЭС: раскопки позднесредневекового курганного могильника у х. Свободный Мир и 43 курганов могильника Свободный Мир-II, разведками выявлены четыре аланских городища: Псебайское, Дятловское, Проган и Ахметовское⁵. В 1987–1988 гг. проводит раскопки Первомайского городища в бассейне р. Большой Лабы (КЧАО) и раскопки в Гамовской балке в Отрадненском районе. В 1989 г. Восточно-Закубанская экспедиция КГИАМЗ провела исследования на Ильичевском городище в Отрадненском районе, а также открыла городище Куньша в Лабинском районе у ст-цы Ахметовской, занимающее площадь более 300 га⁶. В 1990–1991г. во время разведок в Лабинском районе открыл поселения Каладжинское, Шедок I, Шедок II, Каменные Столбы⁷.

Основные статьи:

Импортные вещи из могильника VIII-IX вв. н.э. близ ст. Старокорсунской Краснодарского края // Тезисы докладов конференции «Культурные взаимосвязи народов Средней Азии и Кавказа с окружающим миром в древности и средневековье». М., 1981;

Новые памятники аланской культуры Северо-Западного Кавказа // XII «Крупновские чтения» по археологии Северного Кавказа. Тез. докл. М., 1982;

О конструкции лука и стрел северокавказских аланов // КСИА. Вып. 170. 1982. С. 48–51;

Лук и стрелы на раннесредневековом Северо-Западном Кавказе // Вопросы археологии Адыгеи. Майкоп, 1983;

Работы Краснодарского музея-заповедника // АО 1981 года. М., 1983. С. 118;

Деревянные ковши из могильников VIII–IX вв. Северо-Западного Кавказа // Вопросы археологии Адыгеи. Майкоп, 1984;

¹ Каминский В.Н. Отчет о раскопках курганов у ст. Михайловской Курганинского района Краснодарского края в 1985 г. // Архив ИА РАН. Р-1. № 10116

² Каминский В.Н., Берлизов Н.Е. Отчет о раскопках кургана-кладбища в городе Курганинске Курганинского района Краснодарского края в 1986 году. // Архив ИА РАН. Р-1. № 11415; Они же: Исследование курганов в Закубанье // АО 1986 г. М., 1988. С. 127

³ Каминский В.Н. Отчет о раскопках курганов у сел. Успенского Успенского района Краснодарского края в 1986 году // Архив ИА РАН. Р-1. № 11277

⁴ Каминский В.Н. Отчет о раскопках Нижне-Архызского городища в Карачаево-Черкесской автономной области в 1986 году // Архив ИА РАН. Р-1. № 11613

⁵ Каминский В.Н. Отчет об исследовании археологических памятников в зоне строительства Краснодарской АЭС в 1987 году // Архив ИА РАН. Р-1. № 12013

⁶ Каминский В.Н. Отчет о работах Восточно-Закубанской археологической экспедиции в 1989 году. // Архив КГИАМЗ. Отд. III. № 486

⁷ Каминский В.Н. Отчет о разведках в Лабинском районе Краснодарского края в 1990 году // Архив ИА РАН. Р-1. № 15032

- Новые находки импортной посуды в Закубанье // Проблемы истории и археологии Восточного Крыма. Тез. докл. конференции. Керчь, 1984;
- Раннесредневековые аланские катакомбы на Средней Кубани // Вопросы археологии и этнографии Осетии. Вып. 3. Орджоникидзе, 1984;
- Раскопки курганов в ст. Михайловской на реке Чамлык // Материалы к научно-практическому семинару археологов. Краснодар, 1984 (в соавт.)
- Скальные могильники бассейна реки Большой Лабы и их этническая принадлежность // XIII «Крупновские чтения» по археологии Северного Кавказа. Тез. докл. конференции. Майкоп, 1984;
- Раскопки кургана эпохи бронзы в г. Тимашевске на Кубани // Достижения советской археологии в XI пятилетке. Тез. докл. конференции. Баку, 1985;
- Сарматское погребение у станицы Михайловской (Закубанье) (в соавт. с И.В. Каминской и А.В. Пьянковым) // СА. № 4. 1985. С. 228–234;
- Воинское снаряжение раннесредневековых племен Северо-Западного Кавказа // Культура и быт адыгов. Вып. 6. Майкоп, 1986;
- Исследование Первомайского городища в долине реки Большой Лабы // XIV «Крупновские чтения» по археологии Северного Кавказа. Тез. докл. конференции Орджоникидзе, 1986. (в соавт.);
- Сарматские погребения из Тимашевского кургана в степном Прикубанье // Древности Кубани. Материалы научно-практического семинара. Краснодар, 1986;
- Раскопки Первомайского городища // АО 1984 года. М., 1986. С. 98;
- Исследование курганов у ст. Михайловской в Закубанье // АО 1985 года. М., 1987. С. 139–140;
- Погребальные комплексы из окрестностей г. Краснодара // СА. № 2. 1987. С. 254–259;
- Алано-болгарский могильник близ ст. Старокорсунской на Кубани // СА. № 4. 1987. С. 187–205;
- Клинковое оружие у Северо-Кавказских алан // Древности Кубани. Материалы семинара. Краснодар, 1987. С. 55–56;
- Раскопки кургана-кладбища в г. Курганинске в Восточном Закубанье (в соавт. с Н.Е. Берлизовым) // Древности Кубани. Материалы семинара. Краснодар, 1987. С. 47–48;
- Колчаны для стрел у алан Северного Кавказа (I–XIII вв. н. э.) // Краткое содержание докладов научной конференции по итогам научно-исследовательской работы СО НИИ за 1986. Орджоникидзе, 1987;
- Сарматские погребения в курганах эпохи бронзы у ст. Михайловской // Задачи советской археологии в свете решений XXVII съезда КПСС. Тезисы докладов конференции. М., 1987;
- Сарматы в Восточном Закубанье // Античная цивилизация и варварский мир. Новочеркасск, 1987;
- Вооружение племен аланской культуры Северного Кавказа // XV «Крупновские чтения» по археологии Северного Кавказа. Тез. докл. конференции. Махачкала, 1988;
- Из истории воинского снаряжения на раннесредневековом Северо-Западном Кавказе // Культура и быт адыгов. Вып. 7. Майкоп, 1988;
- Михайловский могильник конца эпохи поздней бронзы в Закубанье (в соавт. с Э.С. Шарфутдиновой) // СА. № 4. 1988. С. 214–221;

- Рец. на кн.: Мизиев И. М. Шаги к истокам этнической истории Центрального Кавказа // СА. № 4. 1988. С. 272–281;
- Находки аланских курильниц на средней Кубани (в соавт. с А.В. Кондрашевым) // Методика исследования и интерпретации археологических материалов Северного Кавказа. Орджоникидзе, 1988;
- Исследование курганов в Закубанье (в соавт. с Н.Е. Берлизовым) // АО 1986 года. М., 1988. С. 127;
- Раннесредневековый комплекс на горе Гриб в окрестностях пос. Курджиново // Материалы по изучению Ставропольского края. Вып. 15–16. Ставрополь, 1988;
- Аланы на Северо-Западном Кавказе // Первая Кубанская археологическая конференция. Тез. докл. Краснодар, 1989. С. 96–97;
- Работы Восточно-Закубанской экспедиции в 1987 году // Там же. С. 141–143;
- Снаряжение всадников аланской культуры Северного Кавказа // Проблемы охраны и исследования памятников археологии в Донбассе. Тез. докл. конференции. Донецк, 1989;
- Воинские погребения позднекобанского времени из могильника Мостового на Урупе (в соавт. с И.Л. Астаховым) // СА. № 1. 1990. С. 250–254;
- Импортные вещи из могильника VIII–IX вв. близ станицы Старокорсунской Краснодарского края // Культурные связи народов Средней Азии и Кавказа. Древность и средневековье. М., 1990;
- Конская узда у алан Северного Кавказа // XVI «Крупновские чтения» по археологии Северного Кавказа. Тез. докл. конференции. Ставрополь, 1990;
- Сарматские погребения из Тимашевского кургана в степном Прикубанье // Древние памятники Кубани. Краснодар, 1990;
- Об одной группе поселений в бассейне реки Лабы // Майкопский феномен в древней истории Кавказа и Восточной Европы. Тез. докл. конференции. Л., 1991;
- The Northern Caucasus in the Middle Ages // The Treasures of Nomadic Tribes in South Russia. Tokyo, 1991;
- Из военной истории алан // Осетиноведение: история и современность. Тезисы докладов 1 Международной научной конференции. Владикавказ, 1991;
- О некоторых негативных тенденциях в популяризации древней истории Кубани // Проблемы историографии и культурного наследия народов Кубани дореволюционного периода. Краснодар, 1991 (в соавт.);
- Стремена у алан Северного Кавказа // Древности Кубани. Тез. докл. научно-практической конференции. Краснодар, 1991;
- Исследования христианских храмов малых форм на территории Северо-Западного Кавказа // XVIII Международный конгресс византистов. М., 1991;
- О фортификации алан Северного Кавказа // XVII «Крупновские чтения» по археологии Северного Кавказа. Тез. докл. конференции. Майкоп, 1992;
- Вооружение племен аланской культуры Северного Кавказа I–XIII вв. // Автореферат дисс. ... канд. ист. наук. СПб., 1992;
- Кольчуга у кочевников Северного Кавказа // Средневековые кочевники и городская культура Золотой Орды. Тез. докл. конференции. Волгоград, 1992;
- Исследование курганов в Лабинском районе // Новейшие исследования по истории Кубани. Краснодар, 1992;

- Исследования Ильичевского городища на Урупе // Археологические раскопки на Кубани в 1989–1990 годах. Ейск, 1992. С. 33–35;
- Аланы на Кубани // По страницам истории Кубани. Краснодар, 1993 (в соавт.);
- Майкопские погребения из Тимашевского кургана в степном Прикубанье // Древности Кубани и Черноморья. *Studia Pontocavcasica* I. Краснодар, 1993;
- Катакомбы сарматского времени из Восточного Закубанья // Древности Кубани и Черноморья. *Studia Pontocavcasica* I. Краснодар, 1993 (в соавт.);
- Военное дело алан Северного Кавказа // Древности Кубани и Черноморья. *Studia Pontocavcasica* I. Краснодар, 1993;
- Одно из сочинений Константина Багрянородного и этническая карта Северо-Западного Кавказа // Музейный вестник Краснодарского музея-заповедника. Вып. 1. Краснодар, 1993;
- Аланы, Кангюй и Давань // Петербургский археологический вестник. Вып. № 7. СПб., 1993 (в соавт.);
- Из военного дела алан // Вторая Кубанская археологическая конференция. Тезисы докладов. Краснодар, 1993. С. 44–45;
- Об одной группе поселений эпохи бронзы бассейна реки Б. Лабы // Историко-археологический альманах. Вып. 1. Армавир-Москва, 1995 (в соавт.);
- Восточное Закубанье: Хронология и хронография // Историко-археологический альманах. Вып. 1. Армавир-Москва, 1995 (в соавт.);
- Аланская статуя из Краснодарского музея // Аланы: история и культура. *Alanica* III. Владикавказ, 1995;
- Early medieval weapons in the North Caucasus – a preliminary review // *Oxford Journal of Arheology*. Vol. 15. №1, Marth. 1996.;
- Новые исследования христианских храмов малых форм в Западной Алании // Историко-археологический альманах. Вып. 2. Армавир-Москва, 1996 (в соавт.);
- Византия и Аланы (новые исследования христианских храмов малых форм IX–XIII вв.) // Понтийские греки. *Studia Pontocavcasica* III. Краснодар, 1997 (в соавт.);
- Вооружение племен Северного Кавказа в раннем средневековье // Историко-археологический альманах. Вып. 3. Армавир-Москва, 1997 (в соавт.);
- Из истории аланских племен Северо-Западного Кавказа (в соавт. с И.В. Цокур) // Древности Кубани. Вып. 8. Краснодар, 1998. С. 14–21;
- Сарматское погребение с малоазийским и римским импортом из ст. Михайловская (Закубанье) // Античная цивилизация и варварский мир (материалы 7-го археологического семинара). Краснодар, 2000;
- Раннесредневековые погребения из могильника близ ст. Старокорсунской Краснодарского края (XI “Крупновские чтения” по археологии Северного Кавказа. Тезисы докладов. г. Новороссийск, 1981) (в соавт. с И.В. Лавриненко) // В кн. Материалы по изучению историко-культурного наследия Северного Кавказа. Выпуск VIII. Крупновские чтения, 1971–2006. – М.: Памятники исторической мысли; Ставрополь: Наследие, 2008. – 976 с.

Кобылина Мария Михайловна



(18.10.1897 г. Бугуруслан - 1988) В 1922 г. окончила Самарский университет. Совмещая учебу и работу помощника заведующего кабинетом археологии и искусства, увлеклась археологией. В 1929 г. защитила кандидатскую диссертацию о боспорских краснофигурных пеликах. Работала ассистентом при кафедре теории и истории искусства МГУ, затем в Античном подотделе Отдела Древнего мира Музея изобразительных искусств. В 1936 г. стала заведующей античным подотделом ГМИИ. С конца 1920-х годов читала лекции по истории античного искусства в МГУ. В 1945 г. защитила докторскую диссертацию, посвященную аттической скульптуре VII–VI вв. до н. э. С 1944 г. - старший научный сотрудник ИИМК АН СССР.

С 1926 г. принимала участие в археологических исследованиях в Ольвии и на Таманском п-ве. В 1936–1938 гг. работала в составе экспедиции В.Д. Блаватского в Фанагории. С 1947 по 1975 гг. возглавляла Фанагорийскую экспедицию. В 1947 г. Фанагорийская экспедиция ИИМК совместно с ГМИИ им А.С. Пушкина возобновила, начатые до войны, раскопки на городище. Исследовались слои римского времени (II–I вв. до н.э. – I в. н.э.), где была открыта мастерская коропластов. На берегу открыты остатки монументальной стены и вымостки, свидетельствующие о границе восточной части города, проведены раскопки на «Восточном» некрополе и «Южном» некрополе¹. В 1950 г. раскопки Фанагории продолжились. Был исследован участок «Восточного» некрополя давший материал IV в. до н.э. – II в. н.э.². В 1951 г. раскопки были проведены на юго-восточной окраине городища, выявившие культурные напластования с V в. до н.э. по IV в. н.э. Большое количество керамического шлака и наличие печей, позволили определить эту часть города как «Керамик» - ремесленный район, где находились гончарные мастерские³.

В 1952 г. раскопки Фанагории М.М. Кобылина продолжила, возглавив Фанагорийский отряд Таманской экспедиции ИИМК и ГМИИ⁴. В следующем полевом сезоне раскоп был заложен в районе «Керамика»⁵. В 1954 г. в ее составе уже приняли участие сотрудники ГМИИ им А.С. Пушкина и студенты МГУ и МГИАИ. Были заложены Северный и Западный раскопы и продолжены исследования «Керамика»⁶. В 1955 г. на городище был заложен раскоп Береговой и Восточный, а также продолжены работы на Северном, Западном раскопах и «Керамике»⁷. Также был исследован обнажившийся склеп к югу от Фанагории в «аллее курганов» у хут. Тракторного.

¹ Кобылина М.М. Фанагорийская экспедиция 1947г. // Архив ИА РАН. Р-1. № 150, 1948

² Кобылина М.М. Отчет о раскопках в Фанагории в 1950г. // Архив ИА РАН. Р-1. № 504, 1951

³ Кобылина М.М. Раскопки в Фанагории в 1951г. Архив ИА РАН. Р-1. № 638, 1952

⁴ Кобылина М.М. Отчет о раскопках в Фанагории в 1952г. // Архив ИА РАН. Р-1. № 744, 1953

⁵ Кобылина М.М. Отчет о раскопках в Фанагории в 1953г. // Архив ИА РАН. Р-1. № 858, 1954

⁶ Кобылина М.М. Отчет о раскопках в Фанагории в 1954г. // Архив ИА РАН. Р-1. № 1010, 1955

⁷ Кобылина М.М. Отчет о раскопках Фанагории в 1955г. // Архив ИА РАН. Р-1. № 1420, 1958

В 1956–1958 гг. участвовала в Советско-Албанской экспедиции на раскопках Аполлонии Иллирийской. В 1959 г. работы Фанагорийской экспедиции возобновились. В центральной части городища были открыты кварталы жилых домов средневекового времени¹. В 1960 г. кроме работ на городище (раскопы Центральный, Керамик, Железнодорожные II–III), был раскопан курганный могильник на территории винсовхоза (курганы № 2-4, 6-10, 12-17) и курган у п. Сенной². В 1962 г. работы велись на юго-западной окраине Фанагории, где были обнаружены остатки глинобитных жилищ позднеантичного периода и обжигательная печь III в. н.э.³ В 1964 г. при строительстве автодороги Сенной-Тамань, были проведены охранные раскопки Фанагории по юго-восточной части городища и восточному некрополю. В экспедиции участвовали сотрудники Эрмитажа, преподаватели МГУ, а также учащиеся школ п. Сенной и ст-цы Старотитаровской. На территории «Керамика» была исследована площадь 300 кв.м, где были выявлены хорошо сохранившиеся обжигательные печи IV в. н.э.⁴ В 1965 г. был открыт участок с керамическими печами, вымостками, колодцами, цистернами и основанием крепостной стены⁵. В 1969–1970 гг. работы проводились на Центральном раскопе. Впервые в Фанагории была найдена надгробная плита византийского периода с надписью VI в. Проведены разведочные работы на городище, обнаруженном в 4 км от Фанагории на территории совхоза «Прогресс». В 1973 г. кроме работ на Фанагории, был доисследован комплекс IV в. до н.э. на территории совхоза «Залив».

Монографии:

Искусство древнего Рима. М., 1939 – 154 с.;
Аттическая скульптура VII и VI вв. до н.э. М., 1953 – 141 с.;
Античная скульптура Северного Причерноморья. М., 1972 – 64 с.;
Терракотовые статуэтки Пантикапея и Фанагории. М., 1976 –182 с. илл.;
Изображения восточных божеств в Северном Причерноморье в первые века н.э. М., 1978 -216 с.

Основные статьи:

Терракоты Фанагории местного производства // ВДИ. № 2. 1949. С. 107;
Раскопки Фанагории // КСИИМК. XXXIII. 1950. С. 89–95;
Раскопки «Восточного» некрополя Фанагории // МИА. № 19. 1951;
Раскопки «Южного» некрополя Фанагории в 1947 г. // МИА. № 19. 1951;
Поздние боспорские пелики // МИА. № 19. 1951;
Раскопки Фанагории // КСИИМК. Вып. 51. 1953. С. 122–127;
Фанагория // Фанагория. МИА. №. 57. М., 1956. С. 5–101;
Фанагорийский склеп (по материалу экспедиции 1955г.) // КСИИМК. Вып. 70. 1957. С. 143-146;
Исследования Фанагории в 1959-1960 и 1962 гг. // СА. № 4. 1963. С. 132;
Керамическое производство в Фанагории в IVв. // СА. № 3. 1966;
Фанагорийская экспедиция // АО 1971 года. М., 1972. С. 143–145;
Раскопки Фанагории (в соавт. с В.С. Долгоруковым) // АО 1973 г. М., 1974.

¹ Кобылина М.М. Фанагорийская экспедиция 1959 г. // Архив ИА РАН. Р-1. № 2070. 1961

² Кобылина М.М. Отчет об археологических раскопках Фанагории в 1960 г. // Архив ИА РАН. Р-1. № 2333. 1962

³ Кобылина М.М. Раскопки Фанагории в 1962г. // Архив ИА РАН. Р-1. № 2490. 1963

⁴ Кобылина М.М. Отчет о раскопках Фанагории в 1964 г. // Архив ИА РАН. Р-1. № 2902. 1965

⁵ Кобылина М.М. Отчет о раскопках Фанагории в 1966 г. // Архив ИА РАН. Р-1. № 3229. 1967

Ковалевская Вера Борисовна



Род. 5.07.1931 г. в г. Ленинграде. В 1956 г. окончила исторический факультет МГУ по кафедре археологии, в 1961 г. – аспирантуру Института археологии АН СССР. В 1962 г. защитила кандидатскую диссертацию «Стеклянные, каменные и металлические украшения IV–IX вв. Северного Кавказа и Крыма как исторический источник» (рук. А.П. Смирнов). Докторская диссертация: «Центральное Предкавказье в древности и раннем средневековье: кавказский субстрат и передвижения ираноязычных племен» (1988 г.). С 1956 г. – лаборант, м.н.с., с.н.с., в.н.с. Института археологии РАН (Отдел теории и методики)¹.

В археологических экспедициях с 1954 по 1992 гг. (Тамань, Крым, Северный Кавказ). В 1953 г. руководила разведочным отрядом Таманской археологической экспедиции Б.А. Рыбакова. Задачей разведочного отряда было определение по подъемному материалу распространения античного и средневекового поселений, выяснить протяженность городища, изучить его планировку и застройку, найти некрополь «тмутараканского» времени, пристань². В 1954 г. возглавила Кубанский разведочный отряд Таманской экспедиции проводя обширные разведки. Всего было обследовано 28 поселений: в Абинском районе (поселения I–IV у ст-цы Абинской и у хут. Бережного), в Адыгее (поселения I–V у а. Вочепший, у а. Новобжегокай), в Крымском, Северском и Горячеключевском районах³. В 1955 г. в составе Славянского отряда Таманской экспедиции, участвовала в раскопках средневековых слоев Таманского городища (начальник раскопа № 2 центральной части городища)⁴. В Крымском районе, у хут. Ястребовского в 1957г. Кубанский разведочный отряд Северо-Кавказской экспедиции ИИМК под ее руководством провел раскопки средневекового поселения VII–XIV вв.⁵

В 1968–1981 гг. – начальник отряда Северо-Кавказской экспедиции ИА АН СССР, проводит обследование средневековых памятников в районе р. Кудепсты, Мзымты и Псоу. В 1968 г. в районе Геленждика экспедиция провела раскопки курганного могильника на р. Жане (нач. отряда Ю.Н. Воронов). В том же году

¹ Институт археологии РАН. Ковалевская Вера Борисовна. [Электронный ресурс]. URL: <http://www.archaeolog.ru/~kovalevskaya> (дата обращения 05.11.2015)

² Рыбаков Б.А., Крушкол Ю.С., Плетнева С.А., Левашева В.П., Кропоткин В.В., Сокольский Н.И., Сорокина Н.П., Никитин А.В., Цехмистренко В.И., Коровина А.К., Стоскова Н.Н., Деопик В.Б. Отчет о работе Таманской археологической экспедиции на Таманском городище и его окрестностях. 1952-1953гг.// Архив ИА РАН. Ф-1. Р-1. № 918. 1955

³ Деопик В.Б. Отчет Кубанского разведочного отряда Таманской экспедиции. 1954 г.// Архив ИА РАН. Ф-1. Р-1. № 983. 1955

⁴ Рыбаков Б.А., Плетнева С.А., Макарова Т.И., Деопик В.Б.. Отчет о работах Славянского отряда Таманской экспедиции летом 1955г.// Архив ИА РАН. Ф-1. Р-1. № 1417. 1958

⁵ Деопик В.Б. Отчет Кубанского отряда Северо-Кавказской экспедиции 1957г.// Архив ИА РАН. Ф-1. Р-1. № 1609. 1958

экспедиция обследовала Монастырскую и Хостинские крепости в Сочи¹. В 1980–1981 г. провела обследования и раскопки средневековых крепостей в Адлере, на территории совхоза «Южные культуры» и на Красной Поляне (Ачипсинская крепость)². В 1982–1989 гг. – начальник Северо-Осетинской комплексной экспедиции ИА АН СССР.

Монографии:

Конь и всадник: пути и судьбы. М., 1977. – 150 с.;

Поясные наборы Евразии IV – IX вв. Пряжки // САИ. Вып. Е1-2. М., 1979 – 112 с;

Кавказ и аланы: века и народы. М., 1984 – 192 с.;

Хронология восточноевропейских древностей V-IX вв. Вып. 1: Каменные бусы Крыма и Кавказа. М., 1998 – 86 с.;

Компьютерная обработка массового археологического материала из ранне-средневековых памятников Евразии. Хронология восточно-европейских древностей V-IX вв. Вып. 2: Стеклобисерные бусы и поясные наборы. М., 2000 – 364 с.;

Кавказ – скифы, сарматы, аланы. I тыс. до н.э. – I тыс. н.э. М., 2005 – 398 с.;

Конь и всадник. История одомашнивания лошадей в евразийских степях, на Кавказе и Ближнем Востоке. М., 2010 – 152 с.;

Основные статьи:

Адыгские племена // Очерки истории СССР. М., 1958;

Северокавказские аланы (с использованием материалов Б.Е. Деген-Ковалевского и Е.П. Алексеевой) // Очерки истории СССР. М., 1958;

Классификация бус Северного Кавказа IV-V вв. // СА. № 3. 1959. С. 48–65;

Классификация и хронология аланских украшений VI-IX вв. // МИА. № 114. 1963;

Применение статистических методов к изучению массового археологического материала // Археология и естественные науки. М., 1965;

Исследование средневековых памятников Северо-Западного Кавказа (в соавт. с Ю.Н. Вороновым, Ф.Е. Михайличенко) // АО 1968 года. М., 1969;

Скифы, Мидия, Иран во взаимоотношениях с Закавказьем по данным Леонти Мровели // Известия АН Грузинской ССР («Мацнэ», серия истории, археологии, этнографии и истории искусств). № 3. Тбилиси, 1975;

Северо-Кавказские древности // Степи Евразии и эпоху средневековья/ Археология СССР. М., 1981. С. 83–97;

Работы на средневековых крепостях р. Мзымты // АО 1981 года. М., 1983. С. 119–120;

Солярно-зооморфные фибулы Северного Кавказа (в соавт. с З.Х. Албеговой) // Е.И. Крупнов и развитие археологии Северного Кавказа. XXVIII «Крупновские чтения». Материалы Международной научной конференции. М., 2014. С. 216–219.

¹ Ковалевская В.Б. Отчет Причерноморского отряда Северо-Кавказской экспедиции за 1968 г.// Архив ИА РАН. Р-1. № 3694

² Ковалевская В.Б. Отчет средневекового отряда Северо-Кавказской экспедиции Института археологии АН СССР.// Архив ИА РАН. Р-1. № 9685

Кожухов Сергей Петрович



Род. 13.03.1961 г. В 1984 г. окончил исторический факультет МГПУ. Кандидат исторических наук. В 1994 г. защитил кандидатскую диссертацию «Вооружение и конское снаряжение у племен Закубанья меото-сарматского времени (III в. до н.э. – III в. н.э.)». Специалист в области вооружения скифо-сарматской эпохи.

В 1986–1988 гг. на южном берегу Краснодарского водохранилища в устье р. Пшиш совместно с Л.М.Носковой (Теучежский отряд Кавказской археологической экспедиции ГМИНВ) провел раскопки могильников Пшиш (многослойный: VIII в. до н.э., III в. до н.э., XIV – XV вв.) и Ленинохабльского кремационного могильника (конец XI – XII вв.). В 1985–1988 гг. совместно с Л.М.Носковой провел исследования грунтового могильника у а. Ново-Вочепший. В 1989 г. совместно с В.Р. Эрлихом участвовал в исследовании могильника Уашхиту II. В 1994–1995 гг. совместно с В.Р. Эрлихом и Е.А. Бегловой участвовал в раскопках Тенгинского грунтового могильника.

Основные статьи:

Археологические разведки левого берега Краснодарского водохранилища (в соавт. с В.Р.Эрлихом) // Материальная культура Востока. Ч. II. М., 1988. С. 147–169;

Меотские погребения Ново-Вочепшийского могильника (по материалам раскопа 1985-1986гг.) (в соавт. с Л.М.Носковой) // Меоты – предки адыгов. Майкоп, 1989. С. 119–139;

О двух традициях в развитии форм клинкового оружия Закубанья меото-сарматского времени (III в. до н.э. – III в. н.э.) // XVI Крупновские чтения. Тез.докл. Ставрополь, 1990;

Погребения сарматского времени курганного могильника Уашхиту II (в соавт. с В.Р.Эрлихом) // Древности Северного Кавказа и Причерноморья. М., 1991;

Об основных этапах развития меотской культуры Закубанья (в соавт. с В.Р. Эрлихом) // Античная цивилизация и варварский мир. Новочеркасск, 1992. С.82–89;

Вооружение и конское снаряжение у племен Закубанья меото-сарматского времени (III в. до н.э. – III в. н.э.). Автореф. дисс. кан. ист.наук. М., 1994;

Погребения всадников сарматского времени у аула Тауйхабль в Адыгее // Древний и средневековый Восток. Ч. II. М., 1998. С. 401–412;

Закубанские катафрактерии // Материальная культура Востока. М., 1999. С. 159–189.

Козенкова Валентина Ивановна



Род. 17.11.1931 г. в д. Новые Широки Смоленской обл. В 1955 г. окончила исторический факультет МГУ по кафедре археологии. Учителя: Л.Р. Кызласов, Е.И. Крупнов, А.П. Окладников, Б.А. Рыбаков, Б.Б. Пиотровский, Б.А. Латынин, Б.А. Литвинский. В 1960 г. защитила кандидатскую диссертацию «Кобанская культура на территории Чечено-Ингушетии» (рук. Е.И. Крупнов). Докторская диссертация «Большой Кавказ в XIV–IV вв. до н.э. (Кобанская культура: модель тысячелетия развития)» (1990). Работает в ИА РАН с 1960 г.: лаборант, м.н.с., с.н.с., в.н.с. отдела скифо-сарматской археологии. В 1962–1972 гг. – ученый секретарь группы кавказской археологии, с 1980 по 1991 гг. – ответственный секретарь и член редколлегии журнала «Советская археология». Член оргкомитета по проведению всероссийских и международных конференций «Крупновские чтения»¹.

Экспедиционная деятельность: с 1952 по 1978 гг. (Сибирь, Средняя Азия, Северный Кавказ, Краснодарский и Ставропольский края). С 1963 по 1975 гг. – начальник Предгорного отряда Северо-Кавказской археологической экспедиции. В 1976–1978 гг. руководила отрядами Северо-Кавказской экспедиции в Чечено-Ингушетии и Карачаево-Черкессии. В 1979 г. провела раскопки курганного могильника у ст-цы Новотитаровской в Краснодарском крае, 11 сарматских погребений которого были опубликованы.

На основе анализа материалов таких памятников как поселение «Заслонка», у хут. Байбарис, хут. Ильич, рассматривает памятники II–I тыс. до н.э. – до середины I тыс. до н.э. долины р. Уруп (Отраденский район) входящими в ареал западного варианта кобанской культуры².

Монографии:

Кобанская культура. Западный вариант. САИ. Вып. В2-5. Т.3. М., 1989;

Оружие, воинское и конское снаряжение племен кобанской культуры. Западный вариант (систематизация и хронология). САИ. Вып. В2-5. Т.4. М., 1995;

Культурно-исторические процессы на Северном Кавказе в эпоху поздней бронзы и раннем железном веке (узловые проблемы происхождения и развития кобанской культуры). М., 1996. – 164 с.

Основные статьи:

Комплексы сарматского времени из станицы Ново-Титаровская (Краснодарский край) // Северный Кавказ в древности и в средние века. М., 1980. С. 72–91;

О границах западного варианта кобанской культуры // СА. № 3. 1981. С.29;

Находки из погребений позднекобанской культуры в верховьях Кубани (в соавт. с М.Н. Ложкиным) // СА. № 4. 1981. С. 196–205;

Клад эпохи поздней бронзы из станицы Упорной (Краснодарский край) (в соавт. с А.З. Аптекаревым) // СА. № 3. 1986. С. 121–135.

¹ Институт археологии РАН. Козенкова Валентина Ивановна. [Электронный ресурс]. URL: <http://www.archaeolog.ru/~kozenkova> (дата обращения 2.12.2015)

² Козенкова В.И. О границах западного варианта кобанской культуры // СА. № 3. 1981. С.41

Кондрашев Александр Васильевич



Род. 23.05.1953 г. в г. Арсеньев Приморского края. После окончания в 1970 г. средней школы № 20 г. Новороссийска, служил на Северном флоте. В 1980 г. окончил географический факультет КубГУ. С 1981 г. лаборант, научный сотрудник, с.н.с. отдела археологии КГИАМЗ¹.

С 1981 г. участвует в подводных экспедициях. В 1982 г. участвовал в подводной экспедиции «Цемесская бухта», проводившей работы от Новороссийска до Тамани². В 1985 г. участвовал в экспедиции КГИАМЗ под рук. В.А. Тарабанова по раскопкам курганного могильника у ст-цы Новокорсунской Тимашевского района. В 1986 и 1990 гг. провел спасательные раскопки грунтового могильника на юго-восточной окраине ст-цы Старокорсунской. Было исследовано 273 погребения датируемых в целом с IV в. до н.э. по II в.н.э. В 1989 г. подводный отряд КГИАМЗ под его руководством провел подводные разведки прибрежных участков Анапского района и в Новороссийской бухте: обнаружил остатки крупного парусного судна XVIII в. С 2005 г. - начальник Тузлинской охранно-спасательной экспедиции.

Основные статьи:

Раскопки курганов в станице Новокорсунской (в соавт. с В.А. Тарабановым) // АО 1985 года. М., 1987. С. 154–156;

Фибулы грунтового могильника в ст. Старокорсунской // Древности Кубани (материалы семинара). Краснодар, 1987;

Новосвободненское погребение с повозкой (в соавт. с А.Д. Резепкиным) // КСИА. № 193. 1988. С. 91–97;

Находки аланских курильниц на Средней Кубани (в соавт. с В.Н. Каминским) // Методика исследования и интерпретация археологических материалов Северного Кавказа. Орджоникидзе, 1988;

Грунтовой могильник в станице Старокорсунской // Первая Кубанская археологическая конференция. Тез. докл. Краснодар, 1989;

Находки древних якорей у Кавказских берегов // Древности Кубани: материалы научно-практического семинара. Краснодар, 1991;

Раскопки грунтового могильника в ст. Старокорсунской // Археологические раскопки на Кубани в 1989-1990 гг. Ейск, 1992. С. 36–39;

Подводные разведки в Анапском районе // Археологические раскопки на Кубани в 1989–1990 гг. Ейск, 1992. С. 40–41;

Якорные камни – свидетели мореплавания на Боспоре // Вторая Кубанская археологическая конференция. Тез. докл. Краснодар, 1993;

¹ Трехбратов Б.А. Кто есть кто в кубановедении. Краснодар, 2014. С. 217

² Кибальник М. Интересный собеседник: Погружение в античность // «Файл.РФ», электронная газета [Электронный ресурс]. URL: <http://file-rf.ru/analytics/180> (дата обращения 20.09.2015)

- Археологические материалы предскифского и раннескифского времени из Западного Закубанья (в соавт. с Д.Э. Василенко и А.В. Пьянковым) // Древности Кубани и Черноморья. *Studia Pontocavcasica I*. Краснодар, 1993;
- Подводные исследования у мыса Панагия // Древности Кубани и Черноморья. *Studia Pontocavcasica I*. Краснодар, 1993;
- Мыс Тузла: раскопки на суше и разведки под водой // АО 1994 года. М., 1995;
- Подводные разведки у мыса Панагия // Изучение мамятников морской археологии. СПб., 1995;
- Underwater investigations at Cape Panagia on the Taman Peninsula, Straits Kerch // *The international Journal of Nautical Archaeology*. 24.2.1995;
- Подводная археология: опыт и проблемы // Тез. докл. конференции «Музеи в современных условиях». Краснодар, 1995;
- Исследования у мыса Тузла // АО 1995 года. М., 1996;
- Каменные якоря со дна Керченского пролива // Проблемы археологии и истории Боспора. Тез. докл. конференции. Керчь, 1996;
- Из опыта консервации влажной корабельной древесины (в соавт. с Ю.Н. Янковским) // Древности Кубани: материалы семинара, посвященного 85-летию Никиты Владимировича Анфимова. Вып. 4. Краснодар, 1997. С. 34–35;
- Памятники морской археологии и опыт их исследования в Керченском проливе // Состояние и проблемы изучения, сохранения и использования историко-культурного наследия. Сборник материалов Северо-Кавказской региональной научно-практической конференции. Краснодар, 1998;
- Комплексные исследования у мыса Тузла на Таманском полуострове // XX юбилейные международные Крупновские чтения по археологии Северного Кавказа. Тез. докл. Ставрополь, 1998;
- Новое в подводной археологии Боспора Киммерийского // *Tracia Pontica*. VII. Sozopol, 1998;
- Корабельная стоянка у мыса Тузла в Керченском проливе // Таманская старина. Тез. докл. международной конференции «Греки и варвары на Боспоре Киммерийском VII–I вв. до н.э.». Вып. 3. СПб., 2000;
- Notes on the Rescue Excavation of the Tuzla Neceopolis (1995-1997) // *North Pontic Archaeology. Recent Discoveries and Studies. Colloquia Pontica*. Vol. VI. 1. Leiden; Boston; Koln: Brill, 2001 (в соавт.);
- Спасательные раскопки Тузлинского некрополя (1995–1999 гг.) // Музейный вестник. Вып. 2. Краснодар, 2001;
- О верхней хронологической границе Тузлинского некрополя // Материалы и исследования по археологии Кубани. Вып. 2. Краснодар, 2002. (в соавт.);
- Затонувшие археологические памятники Таманского полуострова // Фелицынские чтения (X). Материалы межрегиональной научной конф. (8-9 октября 2008г.). Краснодар, 2008. С. 60–67;
- Затопленное античное поселение у мыса Тузла // Пятая Кубанская археологическая конференция. Материалы конференции. Краснодар, 2009. С. 173;
- Деревянные якоря с каменными штоками: особенности конструкции и датировки // Боспор Киммерийский и варварский мир в период античности и средневековья. Этнические процессы. Сборник научных материалов V Боспорских чтений. Керчь, 2004.

Кононенко Александр Павлович



Род. 19.11.1957 г. в г. Новороссийске. В 1985 г. окончил исторический факультет Кубанского госуниверситета. С 1978 по 1988 гг. работал научным сотрудником отдела археологии Новороссийского государственного исторического музея-заповедника (в наст. время ГБУК КК «Новороссийский исторический музей-заповедник»). В 1993–1995 гг. – директор «Черноморского Археологического Центра». С 2003 г. по настоящее время – научный сотрудник отдела археологии, с.н.с. отдела археологии ГБУК КК «Новороссийский исторический музей-заповедник». С 2012 г. – директор ООО «Новороссийская археологическая экспедиция».

Научные интересы: энеолит – бронза.

В 1974–1975 гг. работал рабочим в экспедициях Новороссийского музея под рук. А.В. Дмитриева на раскопках могильников «Дюрсо», «Дюрсо-1», «Верхний Аул», «Махновья щель» и поселения «Дюрсо-1». В 1976 г. работал в экспедиции А.М. Ждановского на исследовании курганов в районе а. Начерзий. В 1977–1978 гг. принимал участие в работе совместных экспедиций Новороссийского музея и ИА СССР под рук. Н.А. Онайко по исследованию античных башен в с. Владимировка и с. Цемдолина. В качестве научного сотрудника в 1979 г. работал под рук. А.В. Дмитриева на раскопках двух поселений и могильников в пос. Мысхако, некрополя в Широкой Балке и средневекового поселения на территории автобазы № 8. В 1980 г. был прикомандирован к Краснодарской экспедиции у хут. Ленина. В 1980–1982 гг. под рук. Н.А. Онайко и А.А. Масленникова участвовал в исследовании некрополя в Широкой Балке. В 1984–1986 гг. под рук. А.В. Дмитриева принимал участие в исследованиях археологических памятников в зоне строительства оросительных систем у ст-цы Раевской, Раевского городища, средневекового поселения в п. Малый Утриш, могильника в Лобановой Щели, средневековых памятников на трассе ЛЭП к заводу «Прибой» и в зоне сооружения оросительных систем совхоза «Раевский» близ Новороссийска.

В 1982 г. провел исследование могильника эпохи бронзы в устье реки Дюрсо¹. В 1986–1987 гг. исследовал дольменный комплекс в верховьях реки Озерейки². В 1994 г. исследовал могильник 8 Щель в п. Цемдолина г. Новороссийска. С 2007 по 2013 гг. проводил разведки в Крымском, Красноармейском и Славянском районах.

¹ Кононенко А.П. Отчет о исследовании могильника эпохи бронзы в устье реки Дюрсо в Краснодарском крае в 1982 г. // Архив АН РАН. Р-1. № 10614

² Кононенко А.П. Отчет 1986г. Раскопки мегалитических сооружений в верховьях р. Озерейки на территории дачного кооператива «Бриз» близ г. Новороссийска Краснодарского края // Архив НГИМЗ. НА-6980; Он же: Отчет 1987г. Раскопки дольменного комплекса в верховьях р. Озерейка на территории дачного кооператива «Бриз» близ города Новороссийска Краснодарского края // Архив НГИМЗ. НА-6988а,б

Основные статьи:

Полированные «топоры-тесла» и их использование на поселении «Мысхако» // Древности Кубани. Материалы семинара. Краснодар, 1987;

Дольменный комплекс близ г. Новороссийска // XV Крупновские чтения по археологии Северного Кавказа. Тез. докл. Махачкала, 1988;

Дольмены в окрестностях Новороссийска (в соавт. с А.В. Дмитриевым) // XVI Крупновские чтения по археологии Северного Кавказа. Тез. докл. Ставрополь, 1990;

Поселение Майкопской культуры Дюрсо // Исторические записки (исследования и материалы). Вып. 4. Новороссийск, 2003;

Лепная керамика скифского времени из Владимирского могильника // Четвертая Кубанская археологическая конференция. Тезисы и доклады. Краснодар, 2005. С. 134–135;

Владимировский могильник – новый памятник скифского времени в Цемесской бухте (в соавт. с А.В. Шишловым, Н.В. Федоренко, А.В. Колпаковой) // На юго-восточных рубежах азиатского Боспора. Москва-Новороссийск, 2005;

Яма № 82 п. «Мысхако» - экстракт третьей культуры РБ? (к постановке проблемы) // XXIV Крупновские чтения по археологии Северного Кавказа. Тез. докл. Нальчик, 2006. С. 209–210;

Грунтовый могильник эпохи средней бронзы в устье реки Дюрсо в районе Новороссийска // Первая Абхазская международная археологическая конференция. Материалы конференции. Сухум, 2006;

На заре цивилизации (в соавт. с А.В. Шишловым) // Новороссийск – город-герой. Краснодар, 2006. С. 7–16;

Работы по подготовке государственного реестра памятников археологии Крымского района // Археологические открытия на Кубани в 2005–2006 гг. Краснодар, 2007;

Материальная культура Владимирского могильника (в соавт. с А.В. Шишлов, Н.В. Федоренко, А.В. Колпакова) // Исторические записки (исследования и материалы). Вып. 5. Новороссийск, 2007. С. 4–19;

Дольменный комплекс на р. Серегай близ Новороссийска // Отражение цивилизационных процессов в археологических культурах Северного Кавказа и сопредельных территорий // Юбилейные XXV «Крупновские чтения» по археологии Северного Кавказа. Тез. докл. Владикавказ, 2008;

Предварительные итоги разведки в Барабашевой щели у пос. Нижнебаканский Крымского района Краснодарского края // Новейшие открытия в археологии Северного Кавказа: Исследования и интерпретации. XXVII Крупновские чтения. Материалы международной научной конференции. Махачкала, 2012;

Терминология и атрибуция глиняных конусов и аналогичных им предметов с поселений майкопской культуры // Третья Абхазская международная археологическая конференция. Проблемы древней и средневековой археологии Кавказа. Материалы конференции. Сухум, 2013. С. 98–102;

Погребения периода ранней бронзы в курганах у хут. Рассвет, исследованные Ю.С. Крушкол (по материалам Анапского музея) // Исторические записки (исследования и материалы). Вып. 8. Новороссийск, 2013. С. 45–49.

Коровина Анна Константиновна



(1924 - 2000). С 1979 г. зав. отделом искусства и археологии античного мира ГМИИ им А.С. Пушкина.

В 1952-1953 гг. работала в составе Таманской экспедиции под рук. Б.А. Рыбакова по исследованию Таманского городища (начальник раскопов XXI, XXII и XXIV западного и восточного участков)¹. С 1959г. во главе Фанагорийского отряда экспедиции ГМИИ в течение нескольких полевых сезонов исследовала городище и некрополь Тирамбы в пос. Пересыпь. В 1959 г. на некрополе было вскрыто 8 погребений: из них три относятся к IV в. до н.э., одно – к II–III вв. н.э. В одной из могил найдена пантикапейская монета третьей четверти IV в. до н.э.² Раскопки городища и некрополя Тирамбы были продолжены в 1961 г. На сохранившейся части городища были открыты глинобитные постройки³. В 1962 г. на городище исследован оборонительный вал и вымостка. На берегу Ахтанизовского лимана случайно были найдены пять надгробий⁴. В следующем полевом сезоне на городище открыто оборонительное сооружение из сырцовых кирпичей, остатки очага и водосток из каменных плит, на некрополе исследованы склепы с дромосом⁵. В 1964 г. в связи с началом строительства автомобильной дороги Сенной-Тамань, провела раскопки восточного некрополя Фанагории. В ходе охранно-спасательных раскопок было вскрыто 1125 кв. м площади некрополя и исследовано 198 погребений в каменных ящиках датируемых в пределах III в. до н.э. – IV в. н.э.⁶ В 1965 г. проводит одновременно раскопки некрополя Фанагории (исследовано 138 погребений) и некрополя Тирамбы (6 погребений). В экспедиции принимали участие также студенты МГУ и Краснодарского пединститута⁷. В 1966 г. на городище Тирамба проводилось исследование ям-землянок и слоев под галечной вымосткой⁸. В 1967 г. на некрополе

¹ Рыбаков Б.А., Крушкол Ю.С., Плетнева С.А., Левашева В.П., Кропоткин В.В., Сокольский Н.И., Сорокина Н.П., Никитин А.В., Цехмистренко В.И., Коровина А.К., Стоскова Н.Н., Деопик В.Б. Отчет о работе Таманской археологической экспедиции на Таманском городище и в его окрестностях в 1952-1953 гг.// Архив ИА РАН. Ф-1. Р-1. № 918. 1955

² Коровина А.К. Отчет о раскопках некрополя Пересыпь в 1959 г.// Архив ИА РАН. Ф-1. Р-1. № 1945. 1960

³ Коровина А.К. Отчет о раскопках древней Тирамбы и ее некрополя в 1961г.// Архив ИА РАН. Ф-1. Р-1. № 2337. 1962

⁴ Коровина А.К. Отчет о раскопках древней Тирамбы и ее некрополя в 1962г.// Архив ИА РАН. Ф-1. Р-1. № 2562. 1963

⁵ Коровина А.К. Отчет о раскопках городища и некрополя древней Тирамбы.// Архив ИА РАН. Ф-1. Р-1. № 2790. 1964

⁶ Коровина А.К. Отчет о раскопках Фанагории в 1964 г.// Архив ИА РАН. Р-1. № 2914. 1965

⁷ Коровина А.К. Отчет о раскопках некрополей Фанагории и Тирамбы в 1965 г.// Архив ИА РАН. Ф-1. Р-1. № 3246. 1967

⁸ Коровина А.К. Отчет о раскопках городища и некрополя древней Тирамбы в 1966 г.// Архив ИА РАН. Ф-1. Р-1. № 3247. 1967

(участки Д и Е) исследовано 30 погребений VI - II вв. до н.э.¹ Раскопки на городище были продолжены в 1970 году².

С период с 1971 г. по 1988 г. руководила Гермонаско-Тмутараканской экспедицией ГМИИ им А.С. Пушкина по раскопкам Таманского городища³. В работе экспедиции принимали участие О.В. Богословский и С.И. Финогенова (с 1989 г. – руководитель экспедиции)⁴.

Монографии:

Гермонасса. Античный город на Таманском полуострове. М., 2002. – 146 с.;

Основные статьи:

Раскопки некрополя Фанагории в 1964 г. // КСИА, вып. 109, 1967, с. 130;

Раскопки Таманского городища // АО 1971 года. М., 1972. С. 142–143;

Раскопки Таманского городища // АО 1972 года. М., 1973. С. 294–295;

Раскопки Тамани и ее окрестностей в 1971-1972 гг. // Тезисы докладов научной сессии, посвященной итогам работы ГМИИ им А.С. Пушкина (март 1973г.). М., 1973. С. 20–21;

Раскопки Тмутаракани-Гермонассы (в соавт. с Ф. Гольдштейн и С. Финогеновой) // АО 1973 года. М., 1974. С. 105–106;

Раскопки Тмутаракани-Гермонассы // АО 1975 года. М., 1976. С. 128–129;

Раскопки древней Гермонассы за последние годы // Жива Антика. № VII. Скопле, 1975. С. 299-305;

Раскопки древней Тмутаракани-Гермонассы // АО 1976 года. М., 1977;

Таматарха-Тмутаракань в средние века (по материалам раскопок 1971–1976 гг.) // Тезисы докладов научной сессии, посвященной итогам работы ГМИИ им А.С. Пушкина за 1977 г. М., 1978. С. 28–31;

Раскопки Тмутаракани-Гермонассы // АО 1980 года. М., 1981. С. 105–106;

Раскопки древней Гермонассы за последние годы // Concilium Eirene. XVI. Vol. 2. Praga, 1983. P. 115–121;

Раскопки Гермонассы за последние три сезона (1981–1983 гг.) // Тезисы докладов научной сессии, посвященной итогам работы ГМИИ им А.С. Пушкина за 1983 г. М., 1985;

Позднеантичная Гермонасса (по материалам раскопок 1973–1975 гг.) // Проблемы античной культуры. М., 1986. С. 163–167;

Некрополь Фанагории (раскопки 1964–1965 гг.) // Сообщения ГМИИ им. А.С. Пушкина. Вып. 8. М., 1987;

История исследования Таманского городища // Из истории русско-северокавказских связей (к 1000-летию первого упоминания в летописи Тмутаракани). Краснодар, 1988. С. 13-14;

История исследования Таманского городища // Археология и искусство Боспора. Сообщения ГМИИ им. А.С. Пушкина. Вып. 10. М., 1992.

¹ Коровина А.К. Отчет о раскопках некрополя Тирамбы в 1967 г.// Архив ИА РАН. Ф-1. Р-1. № 3569. 1968

² Коровина А.К. Отчет о раскопках древней Тирамбы в 1970 г.// Архив ИА РАН. Ф-1. Р-1. № 4309

³ Коровина А.К., Зеест И.Б. Отчет о раскопках Тмутаракани-Гермонассы и кургана Межлиманного в 1971г.// Архив ИА РАН. Ф-1. Р-1. № 4619. 1971

⁴ Коровина А.К., Богословский О.В., Финогенова С.И. Отчет о раскопках Тмутаракани-Гермонассы за 1984 г.// Архив ИА РАН. Р-1. № 11145. 1984; Они же: Отчет о раскопках Тмутаракани-Гермонассы за 1987 г.// Архив ИА РАН. Р-1. № 12421. 1987.

Крайнов Дмитрий Александрович



(30.09.1904 д. Ивашево Владимирской губ. – 8.11.1998 Москва). В 1925 г. поступил на историко-археологическое отделение этнологического факультета МГУ, где увлекся первобытной археологией. Ученик В.А. Городцова. С 1930 по 1941 гг. – старший научный сотрудник ГИМ. В 1937 г. окончил музыкальное училище им. Ипполитова-Иванова, получив звание оперного певца. С началом Великой Отечественной войны добровольцем вступил в ряды народного ополчения, затем попал в плен. После освобождения, по доносу был осужден на 10 лет лагерей. В 1951 г. освобожден досрочно. С 1954 г. вновь начинает археологические исследования (изучал Волго-Окское междуречье, верхневолжскую и фатьяновскую культуры). С

1956 г. – сотрудник института археологии АН СССР. В 1957 г. защитил кандидатскую диссертацию «Пещерная стоянка Таш-Аир-1». Докторская диссертация «Древнейшая история Волго-Окского междуречья. Фатьяновская культура» (1967)¹.

С 1934 г. участвовал в экспедициях ГИМ по раскопкам пещерных стоянок Крыма и Кавказа. В 1936–1940 гг. изучал II Хостинскую и Ацинскую пещеры. В 1940 г. совместно с директором Сочинского музея краеведения А. П. Красновым начал раскопки в Малой Воронцовской (Партизанской) пещере². В 1958 г. провел раскопки многослойного поселения в Ацинской пещере на правом берегу р. Ац в Хостинском районе во главе совместной экспедиции Сочинского отряда Северо-Кавказской археологической экспедиции ИИМК АН СССР и Сочинского краеведческого музея. В Ацинской пещере были зафиксированы два палеолитических, два мезолитических, неолитический слой, слои эпохи бронзы и позднего средневековья (адыгский). При слиянии рек Сочинки и Агуа экспедицией была открыта неолитическая стоянка³.

Основные статьи:

Новые мустьерские стоянки Крыма и Кавказа // Бюллетень комиссии по изучению четвертичного периода. № 9. М., 1947.

¹ Костылева Е.Л., Уткин А.В. Памяти Дмитрия Александровича Крайнова// РА. № 4. 1999. С. 245 - 246, фото

² Палеолит СССР / Археология СССР. М., 1983. С. 45

³ Крайнов Д.А. Отчет Сочинского отряда Северо-Кавказской археологической экспедиции о раскопках Ацинской пещерной стоянки осенью 1958 г.// Архив ИА РАН. Ф-1. Р-1. № 1830. 1959

Краснов Алексей Петрович



(9.01.1895 – 1978). В 1931 г. вновь организовал Сочинский музей краеведения (основанный в 1920 г. и закрытый в 1926 г.), став его директором¹. Во время Великой Отечественной войны был назначен начальником штаба Сочинского истребительного батальона, затем начальником штаба сводного партизанского отряда. Сохранил эвакуированные экспонаты Феодосийского музея, спрятав их в Воронцовских пещерах². Руководил Сочинским музеем краеведения с 1931 по 1948 гг.

Ежегодно организовывал археологические экспедиции музея по обследованию района Сочи. Открыл Малую Воронцовскую (Партизанскую), Ацинскую и др. пещеры. В 1936 г. участвовал в экспедиции Института антропологии, археологии и этнографии АН СССР под рук. С.Н. Замятина. Впервые открыл в 1936 г. двустороннеобработанные геометрические каменные орудия, получившие в науке наименование «мотыжки сочи-адлерского типа» (находки были переданы в ГИМ, Эрмитаж и Воронежский университет). Такие мотыжки были также найдены в большом количестве на р. Мзымте близ селений Ахштырь, Казачий Брод, Молдовка, в районе Адлера у овощесовхоза, близ Сочи на Пластунке и Батарейке и др.³ В Передней Азии аналогичные каменные мотыжки найдены в памятниках V–IV тыс. до н.э. В распространении мотыжек переднеазиатского типа на Черноморском побережье исследователи видят подтверждение взаимосвязей неолитических кавказских племен с южными районами, а также доказательство того, что основной путь контактов Кавказа с Передней Азией пролегал по Черноморскому побережью⁴.

В 1939 г. на берегу р. Хосты, на поляне колхоза «Нацмен» обнаружил палеолитическую стоянку⁵. В 1940 г. совместно с Д.А. Крайновым начал раскопки в Малой Воронцовской (Партизанской) пещере⁶. В 1941 г. у Мамайки в Сочи открыл стоянку Бочаров Ручей⁷. После войны продолжил работы по обследованию пещерных стоянок. В 1946 г. на Ахштырской стоянке на реке Мзымте открыл «неолитическую мастерскую» с находками клиновидных каменных орудий и заготовок (макролитических орудий)⁸.

Много лет вел краеведческие кружки в школах г. Сочи, организовывал походы и археологические экскурсии с учениками.

¹ Костиников В.Н. 80 лет краеведческому музею г. Сочи // Сочинский краевед. Вып. 9. 2000. С. 11

² Кончин Е. Спасенные сокровища Тавриды // Вокруг света. № 9. 1984. С. 19

³ Недоля И.К. Орудия земледелия эпохи неолита из района Адлера // КСИИМК. № 67. 1957. С. 142

⁴ Формозов А.А. Каменный век и энеолит Прикубанья. М., 1965. С. 61

⁵ Курортная газета. № 146. 28.06.1939

⁶ Палеолит СССР / Археология СССР. М., 1983. С. 45

⁷ Иессен А.А. К хронологии «больших кубанских курганов» // СА. 1950. Вып. XII. С. 164

⁸ Марковин В.И., Мунчаев Р.М. О двух типах каменных орудий Северного Кавказа // КСИА. Вып. 84. 1961. С. 22

Кругликова Ирина Тимофеевна



(20.11.1917 Москва - 17.07.2008). В 1940 г. окончила исторический факультет МГУ. В 1944 г. защитила кандидатскую диссертацию «Дакия в период римской оккупации». Сотрудник ИА РАН с 1945 г., зав. сектором античной археологии. Д.и.н., читала курс лекций на кафедре археологии МГУ. В 1950–1960-е гг. руководила Восточно-Крымским отрядом Причерноморской экспедиции ИА АН СССР. В 1974 г. защитила докторскую диссертацию «Сельское хозяйство Боспора»¹.

С 1960 г. по 1972 гг. руководила созданной в Анапе стационарной совместной экспедицией ИА АН СССР и Анапского краеведческого музея. Экспедиция взяла под наблюдение многие места новостроек в Анапе, доказав наличие крупного объекта археологии под кварталами современного города. В 1960 г. во дворе горисполкома был расширен раскоп Город, заложенный в 1959 г. И.В. Поздеевой. Раскоп положил начало исследованию древних кварталов, а затем и созданию археологического заповедника². В экспедиции принимали участие Г.А. Кошеленко, И.В. Поздеева, Л.П. Маринович, Г.А. Цветаева, Т.М. Смирнова. Работы на раскопах Город и Гостиница продолжились в 1961–1962 гг.³ В 1963 г. был открыт участок одной из главных магистральных улиц города, проходившей вдоль морского побережья, вымощенной каменными плитами и имевшей ширину 7,5 м. Она вела к общественному центру города, в районе которого в 1961–1962 гг. были найдены остатки больших общественных зданий, мраморных статуй и рельефов, правительственные декреты и другие эпитафические памятники, а также бронзовая фигурка Афродиты Анадиомены со следами позолоты. Были также обнаружены гончарная печь II – начала III вв. н.э. и следы кузнечной мастерской, от которой сохранились железная наковальня, клещи и масса железного и бронзового шлака. В том же полевом сезоне возобновились раскопки некрополя Горгиппии⁴. В 1964 г. совместно с Г.А. Цветаевой продолжила работы на раскопе Город (300 кв.м.) и раскопе Астраханский⁵. В 1965 г. исследована жилая постройка в прирезке к раскопу Город⁶. В 1966–1967 гг. на раскопе Город были доследованы остатки помещений, жилых домов и улицы⁷.

¹ Кругликова Ирина Тимофеевна// Институт археологии сегодня. Сборник научных биографий. М., 2000. С. 78, фото

² Кругликова И.Т., Кошеленко Г.А. Отчет о раскопках в Анапе в 1960 г. // Архив ИА РАН. Ф-1. Р-1. № 2151, 1961

³ Кругликова И.Т. Отчет о раскопках в Анапе в 1961 г.// Архив ИА РАН. Ф-1. Р-1. № 2371. 1962; Она же: Отчет о раскопках в Анапе в 1962 г.// Архив ИА РАН. Ф-1. Р-1. № 2501. 1963

⁴ Кругликова И.Т. Отчет о раскопках в Анапе в 1963г.// Архив ИА РАН. Ф-1. Р-1. № 2734, 1964

⁵ Кругликова И.Т., Цветаева Г.А. Отчет о раскопках в Анапе в 1964 г. // Архив ИА РАН. Ф-1. Р-1. № 2971. 1965

⁶ Смирнова Т.М., Кругликова И.Т. Отчет о работе Анапско-Керченской экспедиции в 1965 г. // Архив ИА РАН. Ф-1. Р-1. № 3282. 1967

⁷ Кругликова И.Т. Отчет о раскопках в Горгиппии в 1966г.// Архив ИА РАН. Ф-1. Р-1. № 3336. 1967; Она же: Отчет о раскопках в Горгиппии Анапско-Керченской экспедицией в 1967г.// Архив ИА РАН. Ф-1. Р-1. № 3558. 1968

К началу 70-х годов Анапской экспедицией уже было исследовано 2600 кв.м. античной Горгииппии, давшие представление о хронологической стратиграфии культурных напластований, величине города, характере городской застройки, сохранности древних слоев¹.

Монографии:

Боспор в позднеантичное время (очерк экономической истории). М., 1966 – 224 с.;

Античная археология. М., 1984 – 216 с.;

Сельское хозяйство Боспора. М., 1975 – 300 с.;

Синдская гавань. Горгииппия. Анапа. М., 1977 – 88 с.;

Основные статьи:

Фанагорийская местная керамика из грубой глины // МИА. № 19. 1951;

Сельская территория Боспора // Проблемы истории Северного Причерноморья в античную эпоху. М., 1959;

Мраморный рельеф из Анапы // СА. № 1. 1962;

О гончарной мастерской Горгииппии // СА. № 2. 1962. С. 218;

Из раскопок в Анапе // Искусство. IX. 1963. С. 67;

Боспор в III–IV вв. н.э. в свете новых археологических исследований // КСИА. Вып. 103. 1965;

Раскопки в Анапе (в соавт. с Г.А. Цветаевой) // КСИА. Вып. 95. 1963;

Раскопки Горгииппии // КСИА. Вып. 108. 1966. С. 87;

О культе верховного женского божества на Боспоре во II–III вв. н.э. // Культура античного мира. М., 1966;

Новые эпиграфические памятники из Горгииппии // ВДИ. № 2. 1967. С. 183;

Исследование хоры Боспорского царства // АО 1967 года. М., 1968;

Античное земледелие // Возникновение и развитие земледелия. М., 1967;

Раскопки в Анапе // АО 1967 года. М., 1968;

Монеты из раскопок Горгииппии 1960–1967 гг. // Нумизматика и эпиграфика. Вып. VIII. М., 1970;

Горгииппия в эпоху Спартокидов // ВДИ. № 1. 1971. С. 92;

Бронзовый бюст Изида из Горгииппии // КСИА. 1971. Вып. 128. С. 93–96;

Мраморная головка Афродиты из Горгииппии // Новое в археологии. М., 1972;

Торговля в сельских поселениях Боспора // КСИА. Вып. 130. 1972;

Терракоты Горгииппии // Терракоты Северного Причерноморья. Ч. IV. САИ. Вып. Г I–II. 1974. С. 43;

Бронзовая гидрия из Анапы // КСИА. Вып. 143. 1975;

История исследования Горгииппии и ее некрополя // Горгииппия (материалы Анапской археологической экспедиции). Краснодар, 1980. С. 5–17;

Монеты из раскопок Горгииппии 1967–1972 гг. (в соавт. с Н.А. Фроловой) // Горгииппия (материалы Анапской археологической экспедиции). Краснодар, 1980. С. 103–121.

¹ Алексеева Е.М. Античный город Горгииппия. М, 1997. С. 7

Крушкол Юлия Семеновна



(1905 Гудаута Абхазского окр. – 1977 Москва). Окончила школу в г. Гудаута. В 1925 г. поступила в Кубанский институт народного образования на факультет обществоведения и литературы. Студенткой принимала участие в работах на городище «КРЭС» в г. Краснодаре в 1927 г, которыми руководил профессор Н.А. Захаров. В 1928 г. в составе экспедиции Н.А. Захарова, провела небольшие самостоятельные разведочные работы на Елизаветинском городище, заложив два шурфа: в северной части городища, где были открыты «цементированный пол на основе песка и битой глиняной посуды», значительное количество местной и привозной керамики и «небольшой фрагмент мегарской чаши с изображением бегущего Эроса» и в юго-западной части городища¹. В

1929 г., после окончания института, Ю.С. Крушкол продолжила исследования на Елизаветинском городище.

В 1930 г. переехала в Москву и поступила ассистенткой в Кабинет истории МГУ. В 1931 г. была принята в Государственный исторический музей на должность младшего научного сотрудника – экскурсовода. В 1935 г. окончила аспирантуру МГУ по сектору истории Древнего мира и в 1936 г. защитила кандидатскую диссертацию «Торговля Родоса с Северным Причерноморьем в эпоху эллинизма»². Работая с 1936 г. в кабинете нумизматики ГИМ, начала публиковать результаты изучения античных нумизматических коллекций. Также участвовала в археологических экспедициях ГИМа проводившихся на Кубани, в частности в Фанагорийской 1939 г. С 1938 г. преподавала на историческом факультете Московского областного педагогического института им. Н.К. Крупской (курсы античной археологии и истории).

В 1948–1950 гг. в составе Патрейской археологической экспедиции под руководством А.С. Башкирова участвует в качестве руководителя группы студентов и аспирантов МОПИ им. Н.К. Крупской. В 1951 г. руководила экспедицией ГИМ на Тамани. В 1952–1953 гг. участвовала в раскопках на Таманском городище в экспедиции Б.А. Рыбакова³.

Работая в 1956 г. над коллекцией античных монет, собранной учителем истории школы совхоза Джемете В.М. Кадушкиным, предположила существование на территории между Анапой и станцией Раевской античного поселения. В 1958 г.

¹ Шилов В.П. Новые данные об Елизаветинском городище по раскопкам 1952 г. // СА. Вып. XXIII. 1955. С. 229

² Клемешов А.С. Юлия Семеновна Крушкол: in memoriam // Наследие архаической Синдики. М, 2010. С. 11

³ Рыбаков Б.А., Крушкол Ю.С., Плетнева С.А., Левашева В.П., Кропоткин В.В., Сокольский Н.И., Сорокина Н.П., Никитин А.В., Цехмистренко В.И., Коровина А.К., Стоскова Н.Н., Деопик В.Б. Отчет о работе Таманской археологической экспедиции на Таманском городище и его окрестностях 1952-1953 гг. // Архив ИА РАН. Ф-1. Р-1. № 918, 919. 1955

организовала экспедицию МОПИ для обследования территории совхоза. Было обследовано городище на территории совхоза Джемете и собран подъемный материал (42 античные монеты, ручки амфор с клеймами и др.). Также были обследованы городище у хутора Благовещенского и поселение у станицы Благовещенской, могильники в каменных ящиках у хутора «Рассвет» и ст-цы Натухаевской¹. В 1959 г. на городище Джемете были заложены шурфы (22 кв.м.), в которых прослежена каменная вымостка и расчищены два погребения. На античном поселении у хутора «Рассвет» были исследованы два погребения некрополя, давшие материал IV в. до н.э.² В 1960 г. работы велись на поселении и грунтовом могильнике Джемете и могильнике с каменными конструкциями у х. Рассвет³. В 1961–1962 гг. на территории грунтового могильника х. Рассвет раскопаны два кургана эпохи бронзы-средневековья⁴. В 1963 г. экспедиция МОПИ совместно с Тамбовским пединститутом провела разведки Натухаевского поселения и раскопки курганов у с. Гайкодзор, курганов с кромлехами у х. Рассвет и грунтового могильника у с. Сукко, где был обнаружен клад бронзовых монет⁵. В течении двух сезонов 1964–1966 гг. экспедиция проводила раскопки античного здания II в. до н.э. – I в. н.э. у х. Рассвет с помещениями производственного назначения, печью, сельскохозяйственными орудиями. В здании был открыт комплекс терракотовых статуэток I в. н.э. связанных с местным культом Афродиты Апатуры. Вокруг здания были расчищены вымощенные дорожки и глинобитные площадки⁶. В 1969 г., продолжилось изучение территории прилегающей к античному зданию, доследован открытый в 1968 г. колодец и расчищены погребения, разрушенные при прокладке водопровода.

Результаты раскопок памятников близ хутора «Рассвет» и в окрестностях Анапы легли в основу докторской диссертации по теме «Древняя Синдика» (1971 г.).

Монографии:

Античные авторы о древней Синдике. Будапешт, 1968;
Древняя Синдика. М., 1971. - 252 с.;

Основные статьи:

Археологические работы на Кубани и Черноморье // Наука и техника. № 38. 1930;

¹ Крушкол Ю.С. Отчет об археологическом обследовании территории совхоза Джемете в Анапском районе в 1958 г.// Архив ИА РАН. Ф-1. Р-1. № 1845. 1959

² Крушкол Ю.С. Отчет об археологическом обследовании территории совхоза Джемете и хутора «Рассвет» Анапского района в 1959 г.// Архив ИА РАН. Ф-1. Р-1. № 2015. 1960

³ Крушкол Ю.С. Отчет об археологическом обследовании территории совхоза Джемете и хутора «Рассвет» Анапского района в 1960 г.// Архив ИА РАН. Ф-1. Р-1. № 2168. 1961

⁴ Крушкол Ю.С. Отчет об археологическом обследовании Анапского района в 1961 г.// Архив ИА РАН. Ф-1. Р-1. № 2365. 1962; Она же: Отчет об археологическом обследовании территории хут. Рассвет Анапского района в 1962 г. // Архив ИА РАН. Ф-1. Р-1. № 2491. 1963

⁵ Крушкол Ю.С. Отчет об археологических исследованиях в Анапском районе Краснодарского края в 1963 г.// Архив ИА РАН. Ф-1. Р-1. № 2780. 1964

⁶ Крушкол Ю.С. Отчет об археологических исследованиях в Анапском районе Краснодарского края в 1964 г.// Архив ИА РАН. Ф-1. Р-1. № 3176. 1966; Она же: Отчет об археологических исследованиях в Анапском районе Краснодарского края в 1965 г.// Архив ИА РАН. Ф-1. Р-1. № 3177. 1966; Она же: Отчет об археологических исследованиях в Анапском районе в 1966 г. // Архив ИА РАН. Ф-1. Р-1. № 3579. 1968

Афинская декадрахма Государственного Исторического Музея // Труды Государственного исторического музея. Сборник статей по археологии СССР. Вып. 8, 1938. С. 179;

Экспорт и сельскохозяйственный импорт Северного Причерноморья // Ученые записки МОПИ. Т. II. Исторический факультет. М., 1940. С. 170–184;

Легенды родосских амфор // ВДИ. № 3. 1946. С. 190–196;

Золотая монета Синдики // ВДИ. № 4. 1946. С. 164–166;

Ранние боспорские монеты как исторический источник // ВДИ. № 1. 1950;

Раскопки древнего Патрэя в 1949 г. // ВДИ. № 2. 1950. С. 231–233;

Раскопки древнего Патрэя в 1950 г. // ВДИ. № 2. 1951. С. 225–228;

Монеты Фанагорийского городища раскопок 1937 и 1939 гг. Государственно-го исторического музея // СА. 1951. XV. С. 256–272;

Монеты с монограммами из Патрэйского клада 1950 г. // ВДИ. № 3. 1952. С. 137–147;

К вопросу о киммерийцах // Археология и история Боспора. Сборник Керченского историко-археологического музея. Вып. I. Симферополь, 1952. С. 89–103;

Патрэйский клад 1950 г. // КСИИМК. Вып. 66. 1956. С. 116–117;

Основные пункты и направления торговли Северного Причерноморья с Родосом в эллинистическую эпоху // ВДИ. № 4. 1957. С. 110–115;

Монеты из раскопок Патрэя 1949–1951 гг. // ВДИ. 1958. № 3. С. 136–142;

Античные города Северного Причерноморья // Ученые записки МОПИ. Т. I. Всеобщая история. Вып. 3. М., 1961;

Археологические исследования древней Синдики экспедициями Московского областного педагогического института им. Н.К. Крупской // Ученые записки МОПИ. Т. CXV. Всеобщая история. Вып. 4. М., 1963;

Находки античных монет в Анапском районе // Нумизматика и эпиграфика. 1965. Вып. V. С. 51–55;

К вопросу об этногенезе синдов // Античное общество. Труды конференции по изучению проблем античности. М., 1967. С. 156–161;

Античное здание в районе Горгииппии // Античная история и культура Средиземноморья и Причерноморья. Сб. статей. К столетию со дня рождения акад. С.А. Жебелева. Л., 1968. С. 213–219;

Раскопки на хут. Рассвет // АО 1968 года. М., 1969. С. 108–109;

Античное здание на периферии Древней Синдики // Klio. Bd. 51. Berlin, 1969;

Раскопки на хут. Рассвет // АО 1969 года. М., 1970;

Раскопки на хут. Рассвет (в соавт. с В.Н. Карасевым) // АО 1970 года. М., 1971. С. 115;

Терракоты из античного здания на х. Рассвет // СА. 1971. № 4. С. 222–225;

Раскопки на хут. Рассвет (в соавт. с В.Н. Карасевым) // АО 1971 года. М. 1972. С. 146–147;

Раскопки на хут. Рассвет (в соавт. с В.Н. Карасевым) // АО 1972 года. М. 1973. С. 131–132;

Клад бронзовых монет времени Митридата VIII из селения Сукко Анапского района // ВДИ. № 4. 1978. С. 61–63;

Греческая колонизация древней Синдики // Проблемы греческой колонизации Северного и Восточного Причерноморья. Тбилиси, 1979.

Кубланов Михаил Моисеевич



(3.05.1914 Себеж Витебской губ. – октябрь 1998 Филадельфия, США). Археолог, писатель, историк религии. В 1941 г. окончил исторический факультет Ленинградского университета. Кандидат исторических наук. С 1936 г. принимал участие в Боспорской археологической экспедиции под рук. В.Ф. Гайдукевича. Открыл городище Илурат. Проводил работы на Тамани.

В 1949 г. во главе экспедиции Ленинградского Государственного педагогического института им. А.И. Герцена провел разведки в северо-западной части Таманского полуострова (Фонталовский полуостров) и в районе Киммерийского вала¹. Экспедицией были проведены разведки в округе Кучугур, а также небольшие по объему раскопки на поселениях «Кучугуры I» и «Кучугуры II». Разведки проводились при отсутствии крупномасштабных карт и в основном повторяли обследование уже известных памятников². Тем не менее, были открыты новые памятники, среди которых античное поселение у восточной оконечности Киммерийского вала и памятник эпохи бронзы у ст-цы Кучугуры (заложен небольшой раскоп)³. В 1994 г. эмигрировал в США.

Монографии:

Мыслители древности о религии. М., 1960. – 103 с.;

Возникновение христианства: Эпоха. Идеи. Искания. М., 1974. – 216 с.;

Основные статьи:

О местной историографии на Боспоре // ВДИ. № 4. 1954. С. 143–146;

Религиозный синкретизм и появление христианства на Боспоре (I – IV вв. н.э.) // Ежегодник Музея истории религии и атеизма. Т. II. М., Л., 1958. С. 57–68;

К истории Азиатского Боспора (Новые археологические материалы с полуострова Фонтан) // СА. XXIX–XXX. 1959. С. 203–226;

Из истории культуры Северного Причерноморья // Древний мир. Сборник статей. М., 1962. С. 562–571;

Заново открытое (О коллекции древних монет Музея истории религии и атеизма) (в соавт. с А.М. Гилевичем) // Наука и религия. № 11. 1972. С. 76–78;

Некрополь – город теней (по материалам археологической экспедиции Ленинградского музея истории религии и атеизма) // Наука и религия. № 5. 1974. С. 55–59;

Резные камни в фондах Государственного музея истории религии // Погребальная культура Боспорского царства. Материалы круглого стола, посвященного 100-летию со дня рождения Михаила Моисеевича Кубланова (1914–1998). СПб, 2014. С. 14–17.

¹ Кубланов М.М. Отчет об археологических разведках на полуострове Фонтан (Краснодарский край) в 1949г. // Архив ИА РАН. Ф-1. Р-1. № 437. 1951

² Паромов Я.М. Очерк истории археолого-топографического исследования Таманского полуострова // Боспорский сборник. Вып. 1. М., 1992. С. 132

³ Кубланов М.М. К истории азиатского Боспора (Новые археологические материалы с полуострова Фонтан) // СА, вып. XXIX–XXX, 1959. С.203

Кузнецов Владимир Дмитриевич



Род. 20.08.1953 г. в г. Куйбышеве. В 1978 г. окончил исторический факультет МГУ по кафедре истории древнего мира. После окончания аспирантуры ИА РАН, в 1984 г. защитил кандидатскую диссертацию «Ремесло классической Греции» (рук. Г.А. Кошеленко). Докторская диссертация «Организация общественного строительства в Древней Греции» (1996). С 1983 г. работает в ИА РАН (лаборант, научный сотрудник, с.н.с., в.н.с., с 2008 г. зав. Отделом классической археологии). Член ученого совета ИА РАН, член редколлегии КСИА. Профессор, член-корреспондент Германского археологического института¹.

В археологических экспедициях с 1971 г. На раскопках Фанагории с 1975 г. (в составе экспедиции М.М. Кобылиной). В 1978 г. – начальник Фанагорийского отряда Горгиппийской (Анапской) экспедиции. Раскопки проводились на Фанагорийском некрополе у юго-западной границы городища и на участке верхнего плато городища (раскоп «Верхний город»)². В 1981–1983 гг. – научный сотрудник Фанагорийской экспедиции. В 1984–1989 гг. – начальник Кепского отряда ИА АН СССР³. В 1990–1992 гг. – докторант ИА РАН; с 1993 г. по настоящее время – начальник Фанагорийской экспедиции ИА РАН (работы в Фанагории ведутся по нескольким направлениям: раскопки на территории города, его некрополя, в акватории затопленной части памятника, а также исследования сельской территории). Директор государственного историко-археологического музея-заповедника «Фанагория». Автор более 100 печатных работ.

Монографии:

Организация общественного строительства в Древней Греции. М., 2000. – 536 с.;
Фанагория. По материалам Таманской экспедиции ИА РАН. М., 2008;

Основные статьи:

Работы Фанагорийской экспедиции (в соавт. с А.А. Масленниковым, Т.Г. Шавыриной) // АО 1978 года. М., 1979. С. 134;
Ранние апойки Северного Причерноморья // КСИА. 204. 1991;
Ранние типы греческого жилища в Северном Причерноморье // Боспорский сборник. Вып. 6. М., 1995;

¹ Институт археологии РАН. Кузнецов Владимир Дмитриевич. [Электронный ресурс]. URL: <http://www.archaeolog.ru/~kuznetsov> (дата обращения 22.09.2015)

² Кузнецов В.Д. Отчет о работе Фанагорийского отряда Анапской экспедиции // Архив ИА РАН. Р-1. № 9977. 1978

³ Кузнецов В.Д. Отчет о работе Кепского отряда ИА АН СССР. Краснодарский край // Архив ИА РАН. Р-1. № 10593. 1984. Он же: Отчет о работе Кепского отряда в Темрюкском районе Краснодарского края // Архив ИА РАН. Р-1. № 11106. 1985. Он же: Отчет о работе Кепского отряда ИА АН СССР в Краснодарском крае // Архив ИА РАН. Р-1. № 11575. 1986

- Раскопки последних лет в Фанагории // Таманская старина. Вып. 1. 1998;
- Афины и Боспор: хлебная торговля // РА. № 1. 2000;
- Некоторые проблемы торговли в Северном Причерноморье в архаический период // ВДИ. № 1. 2000;
- Полис на Боспоре (эпоха архаики) // Древности Боспора. 4. М., 2001;
- Метрополия Фанагории // Древности Боспора. 4. М., 2001;
- Κεροι-Phanagoria-Taganrog // Ancient Greek Colonies in the Black Sea. Vol. II. Thessaloniki, 2003;
- Подводные исследования в Фанагории в 1999-2002 гг. (в соавт. с В.Н. Латарцевым, Е.Е. Латарцевой, А.О. Амелькиным) // Древности Боспора. Вып. 6. 2003;
- Фанагорийский склеп с уступчатым перекрытием// Проблемы истории, филологии, культуры. В честь 70-летия профессора Г.А. Кошеленко. Вып. 14. 2004;
- Фанагория: новые исследования // КСИА. Вып. 219. 2005;
- Уникальные открытия на Таманском полуострове // Вестник истории, литературы, искусства. Т. 1. 2005;
- Новые надписи из Фанагории // ВДИ. № 1. 2006;
- Предварительные замечания о портовых сооружениях в Фанагории (в соавт. с В.Н. Латарцевым, А.Б. Колесниковым) // Древности Боспора. Вып. 9. 2006;
- Новые надписи из Фанагории // ВДИ. № 1. 2007;
- Фанагория: история исследований и новые находки // РА. № 1. 2007;
- Два клада медных монет первой половины I в. до н.э. из Фанагории (в соавт. с М.Г. Абрамзоном) // ВДИ. № 4. 2008;
- Боспорские черепичные клейма (некоторые проблемы интерпретации) // Проблемы истории, филологии, культуры. 21. 2008. С. 392–403;
- О времени основания Фанагории // Древности Боспора. Вып. 14. 2010. С. 313-321;
- Фанагорийской восстание 63 г. до н.э. (новые нумизматические материалы) (в соавт. с М.Г. Абрамзоном) // ВДИ. № 1. 2010;
- Кепы (в соавт. с Д.В. Журавлевым) // Античное наследие Кубани. Т. I. М., 2010;
- Заметки о культурном слое Фанагории (по материалам раскопа «Верхний город») // Греческие и варварские памятники Северного Причерноморья. М-Киев, 2011. С. 117-130;
- The Rebellion in Phanagoria in 63 BC (New Numismatic Evidence) // Ancient Civilizations from Scythia to Siberia. 17. 2011 (в соавт. с М.Г. Абрамзон);
- Новые данные о восстании 63 г. до н.э. в Фанагории (в соавт. с М.Г. Абрамзоном) // ВДИ. № 2. 2011;
- Клад монет IV-I вв. до н.э. из Фанагории (2007 г.) (в соавт. с М.Г. Абрамзоном) // ВДИ. № 3. 2013. С. 75-107;
- Клад боспорских статов III-IV вв. из Фанагории (2011 год) (в соавт. с М.Г. Абрамзоном) // ВДИ. № 4. 2014. С. 56-86;
- Сырцовый кирпич (по материалам Фанагории) // Проблемы истории, филологии, культуры. 47. 2015. С. 282-294;
- Апатур // Материалы по истории и археологии Фанагории. Т. 1. М., 2013. С. 314-329;
- Монетные клады времени Митридата VI Евпатора с хоры Фанагории (в соавт. с М.Г. Абрамзоном). М., 2015.

Лавров Леонид Иванович



(4.05.1909 ст. Пашковская Кубанской обл. – 7.04.1982 Москва). Родился в семье казачьего священника. В 1935 г. окончил этнографическое отделение ЛГУ. В 1936 г. стал сотрудником Кабинета Кавказа Института этнографии. С 1946 г. – сотрудник Института этнографии АН СССР. Кандидатская диссертация «История абазинского народа» (1946). В 1957–1961 гг. – заведующий сектором этнографии народов Кавказа. Докторская диссертация «Эпиграфические памятники Северного Кавказа X–XIX вв. как исторический источник» (1966)¹.

С 1930-х гг. начал работу по исследованию дольменных памятников. В 1930 г. (будучи студентом ЛГУ) составил описание плиточных, корытообразных и монолитных дольменов в ауле Красноалександровский II, у пос. Чертов мост, с. Кировское и в бассейне реки Аше. В 1956 г. исследовал Солох-аульскую дольменную группу, а также дольмены у п. Дагомыс, в с. Волконка, Большой Кичмай, по р. Шахе и в бассейне р. Чухукх. В 1960 г. вышла его сводная работа «Дольмены Северо-Западного Кавказа», в которой была проведена полная систематизация всех дольменных построек. В этом труде, своеобразном каталоге дольменов, учтено 1139 построек, известных со времени путешествия П.С. Палласа и до 1960 года. Ввел в научный оборот т.н. «майкопскую надпись», которую в 1963 г. находясь в г. Майкопе получил от местных археологов².

Монографии:

Эпиграфические памятники Северного Кавказа на арабском, персидском и турецком языках. Ч. 1. Надписи X–XVII вв. М., 1966. – 300 с.; Ч. 2. Надписи XVIII–XX вв. М., 1968. – 248 с.; Ч. 3. Надписи X–XX вв. Новые находки. М., 1980. – 168 с.

Этнография Кавказа (по полевым материалам 1924–1978 гг.). Л., 1982. – 224 с.

Основные статьи:

Развитие земледелия на Северо-Западном Кавказе с древнейших времен до середины XVIII в. // Материалы по истории земледелия СССР. 1. М., 1952;

Адыги в раннем средневековье // Сборник статей по истории Кабарды. Вып. 4, Нальчик, 1955. С. 19–64;

Поездки в Черноморскую Шапсугию летом 1930 г. // СЭ. 1956. № 4–5. С. 125

Дольмены Северо-Западного Кавказа. Труды АбхИЯЛИ им. Д.И. Гулиа. XXXI. Сухуми, 1960.

¹ Колесов В.И. Леонид Иванович Лавров – вехи научно-творческой деятельности // «Творчество Леонида Ивановича Лаврова (1909–1982) и история этнографических исследований на Кубани». Материалы круглого стола-семинара. Краснодар, 2010. С. 6

² Кузнецов И.В. Разделенные рекой (к истории этнографического кавказоведения на Северо-Западном Кавказе) // «Древняя и средневековая культура Адыгов». Всеросс. научн. конф. Нальчик, 2013. С.14

Лапушнян Валерий Леонидович



Род. 3.10.1941 г. Окончил исторический факультет МГУ. В 1970-е гг. проводил археологические исследования в Молдавии, руководил Реутской экспедицией. В 1980 г. защитил кандидатскую диссертацию «Ранние фракийцы X – начала IV веков до нашей эры в лесостепной Молдавии». Сотрудник Кавказской археологической экспедиции ГМИНВ. В 1981 г. руководил охранно-спасательными раскопками двух курганов у ст-цы Пашковской на территории агропромышленного объединения «Пашковское» вдоль трассы Краснодар – Усть-Лабинск¹. Исследовал курганы у озера Четук в Теучежском районе Адыгеи и грунтовый могильник у аула Тауйхабль – «Чишхо», датируемый I–II вв. н.э. В 1984–1987 гг. совместно с Е.А.Бегловой и В.Р.Эрлихом участвовал в раскопках Серегинского грунтового могильника у х. Чернышев.

Монографии:

Археологическая карта Молдавской ССР. Вып. 4. Памятники раннего железного века. Кишинев, 1974. – 102 с.

Ранние фракийцы X – начала IV веков до нашей эры в лесостепной Молдавии. Кишинев, 1979. – 142 с.

Основные статьи:

Археологические исследования в Молдавии (1972 г.). Кишинев, 1974. (отв. редактор)

Меото-скифский период (в соавт. с Е.А.Бегловой, И.В.Ксенофонтовой, Н.В.Лопатиным) // Сокровища курганов Адыгеи. Материалы Кавказской археологической экспедиции ГМИНВ 1981–1983 гг. Каталог выставки. М., 1985. С. 70–126;

Меото-сарматский период // Сокровища курганов Адыгеи. Материалы Кавказской археологической экспедиции ГМИНВ 1981–1983 гг. Каталог выставки. М., 1985. С. 128–136;

Шедевры древнего искусства Кубани. Каталог выставки. М., 1987 (научн. редактор каталога совм. с А.М. Лесковым);

Меото-скифский период (в соавт. с И.В. Ксенофонтовой, А.А. Нехаевым) // Шедевры древнего искусства Кубани. Каталог выставки. М., 1987;

Меото-сарматский период (в соавт. с И.Н. Анфимовым, А.М. Ждановским, В.Н. Каминским, И.В. Ксенофонтовой, И.И. Марченко, А.А. Нехаевым, Л.А. Хачатуровой) // Шедевры древнего искусства Кубани. Каталог выставки. М., 1987;

Впускные погребения из курганов у станицы Пашковской // Материальная культура Востока. Ч. I. М., 1988. С. 121–123.

¹ Лапушнян В.Л. Отчет о раскопках курганного могильника у ст.Пашковской в 1981 г. // Архив ИА РАН. Р-1. № 8848. 1982

Латышева Валерия Александровна



(12.12.1934 – 2002) В 1957 г. окончила исторический факультет Харьковского университета. С 1961 г. – лаборант, преподаватель, доцент кафедры древней истории и археологии Харьковского университета. Участвовала в экспедиции по раскопкам Пантикапея под рук. профессора МГУ И.Т. Кругликовой. В 1970 г. защитила кандидатскую диссертацию «Особенности исторического развития Боспора на рубеже нашей эры» (рук. К.Э. Гриневич)¹.

В 1962 г. руководила археологической экспедицией Харьковского государственного университета по раскопкам городища Горгиппия в Анапе. На ул. Кубанской во дворе Дома пионеров (раскоп «Кубанский») раскопала дом II–III вв. н.э. с внутренним двориком, вымощенным каменными плитами².

Основные статьи:

К вопросу о присоединении Синдики к Боспорскому государству // ВДИ. № 4. 1966. С. 106–111;

Zur Angliederung Sindikes an das Bosporanische Reich // Bibliotheca Classica Orientalis. Н.5. Berlin, 1968. S. 298–299;

Аспург та Аспургіане // Вестник Харьковского национального университета. № 35. 1969. С. 58–64;

Zur Frage des Anschlusses der Sindike aus Bosporanische Reich// Bibliotheca Classica Orientalis. Н.1. Berlin, 1969. S. 31–33;

Особенности исторического развития Боспора на рубеже н.э.: Автореф. дисс...канд. ист. наук. Харьков, 1970;

Спартокіди // Радянська енциклопедія історії України. Т.4. Киев, 1972. С. 197–198;

Фарнак // Радянська енциклопедія історії України. Т.4. Киев, 1972. С. 377;

О роли Динамии в период правления на Боспоре Полемона // Вестник Харьковского национального университета. № 214. 1981. С. 101–107;

К методике обработки амфорного материала // Вестник Харьковского национального университета. № 343. 1989. С. 70–77;

Литературные источники по истории Боспора рубежа нашей эры // Вопросы истории и археологии Боспора. Межвузовский сборник научн. трудов. Воронеж-Белгород, 1991. С. 37–53;

К.Э. Гриневич как археолог // Древности 2004. Харьков, 2004. С. 284–294.

¹ От редактора// Латышева В.А. Маслины – античное поселение в Северо-Западном Крыму. Статьи и воспоминания. Харьков, 2010. С. 5

² Кругликова И.Т. История исследования Горгиппии и ее некрополя// Горгиппия (материалы Анапской археологической экспедиции). I. Краснодар, 1980. С. 12

Лесков Александр Михайлович



Род. 19.05.1933 г. в Харькове. В 1955 г. окончил исторический факультет Харьковского университета. В 1955 г. поступил в аспирантуру ИА АН УССР, по окончании которой был зачислен м.н.с. в отдел скифо-сарматской археологии. В 1961 г. защитил кандидатскую диссертацию «Горный Крым в первом тысячелетии до н.э.». В 1974 г. переехал в Ленинград, где до 1981 г. работал в Музее истории религии и атеизма. Докторская диссертация «Заключительный период эпохи бронзы на юге Украины» (1975). В 1981 г. переведен из Ленинграда в Москву, где возглавил вновь созданный в ГМИНВ отдел истории ма-

териальной культуры и древнего искусства народов востока (отдел археологии), первоочередной задачей которого стала организация археологических экспедиций на Северный Кавказ. Первые работы Кавказская экспедиция провела в Адыгее. Организатор в 1986 г. в Майкопе Северо-Кавказского филиала музея Востока. С 1997 г. - в США; преподает в Беркли и Пенсильванском университете (Филадельфия). Член-корреспондент Германского археологического института¹.

В 1981–1983 гг. в Адыгее в окрестностях а. Уляп провел раскопки Уляпско-го погребально-культового комплекса, давшего богатейшую коллекцию произведений древнего искусства. Комплекс состоял из курганов-святилищ IV в. до н.э. (курганы 1, 2, 4, 5, 8, 14) и двух грунтовых могильников VI–V вв. до н.э. и IV – начала III вв. до н.э. Было вскрыто около 250 погребений. В 1982 г. был раскопан последний 10 курган Ульской курганной группы, раскопки которой проводил Н.И. Веселовский. В 1988 г. исследовал курган Уашхиту-I в районе а. Кабехабль, где был открыт грунтовый могильник майкопской культуры. Находки из Уляпа стали основой многочисленных выставок, экспонировавшихся в Москве, Майкопе, Краснодаре, странах Европы, в Мексике и Колумбии².

Монографии:

Курганы, находки, проблемы. Л., 1981. – 168 с.;

Могильник Фарс/Клады. Памятник перехода от эпохи бронзы к раннему железному веку Северного Кавказа (в соавт. с В.Р. Эрлихом). М., 1999. – 162 с.;

Меоты Закубанья в середине VI – начале III в. до н. э.: Некрополи у аула Уляп. Погребальные комплексы (в соавт. с: Е.А. Бегловой, И.В. Ксенофонтовой, В.Р. Эрлихом). М., 2005 – 194 с.;

The Maikop Treasure. Philadelphia, 2008. – 294 p.

Основные статьи:

Введение // Сокровища курганов Адыгеи. Каталог выставки (научн. редактор). М., 1985;

Шедевры древнего искусства Кубани. Каталог выставки. М., 1987 (научн. редактор каталога совм. с В.Л. Лапушняном).

¹ Болтрик Ю.В., Николова А.В., Отрощенко В.В. К 70-летию Александра Михайловича Лескова// Археология. № 3. 2003. С. 157-159

² К юбилею А.М. Лескова. Государственный Музей востока. [Электронный ресурс] URL: <http://www.orientmuseum.ru/news/-item=503.aspx> (дата обращения 25.11.2015)

Лещенко Антон Фаддеевич



(1880 г. Жлобин Могилевской губ. – 1954 Челябинск). В 1904 г. окончил историко-филологический институт в г. Нежине Черниговской губ. Преподавал историю, латынь и географию в 1-й мужской гимназии им. В.С. Климova в Екатеринодаре. С 1920 по 1927 г. работал преподавателем в Кубанском пединституте, заведовал отделением народного образования Кубано-Черноморского архивного управления. Член ОЛИКО с 1923 г. и сопредседатель одной из секций Литературно-исторического и этнологического общества. Сотрудник секции археологии, антропологии, этнографии и истории искусств Северо-Кавказского бюро краеведения¹.

В 1924 г. возглавил Кубанский областной научный музей². С его приходом стали регулярно собираться материалы о состоянии различных памятников археологии, устраиваться выставки, развиваться связи с краеведческими организациями региона. Участвовал в археологических раскопках, проводившихся центральными экспедициями А.С. Башкирова и А.А. Миллера. Вместе с профессором Кубанского пединститута Н.А. Захаровым и М.В. Покровским участвовал в обследовании кубанских городищ. На страницах научных журналов и в сборниках краеведческих обществ публиковал статьи по материалам музея и результатам исследования археологических памятников. Особое внимание в своих трудах уделял описанию дольменных памятников и их хронологической интерпретации.

Печатая статьи на русском и украинском языках («К вопросу о происхождении южно-украинского казачества», «Очерки по истории первого периода русской колонизации края» и др.), А.Ф. Лещенко не избежал репрессий в связи с «разукраинизацией» Северного Кавказа, жертвами которой стали десятки кубанских литераторов, писавших на украинском языке. В 1930 г. он уволен с поста заведующего музеем, а затем выслан за пределы края. После войны преподавал на историческом факультете Челябинского пединститута, с 1945 по 1947 гг. заведовал кафедрой истории СССР Челябинского пединститута³.

Основные статьи:

О времени сооружения мегалитических памятников Северо-Западного Кавказа // Известия ОЛИКО. Вып. IX. Краснодар, 1925;

Два года работы этнологической секции ЛИЭТО // Сборник статей по экономике и культуре. Вып. 1. (Труды СКАНИИ № 26). Краснодар, 1927;

Матеріали до орнаментіки дольменів на північно-західньому Кавказі // Антропология. Том IV. Киев, 1931.

¹ Есипенко Л.М. А.Ф. Лещенко и Кубанский научный музей// Художественный музей в контексте истории, Краснодар, 2000. С. 45

² Есипенко Л.М. За строкой автографа// Древности Кубани. Вып. 15. Краснодар, 1999. С. 64

³ Челябинский государственный педагогический университет. [Электронный ресурс] URL: http://www.cspu.ru/o_cspu/kafedri/fakultetskie/otechestvennoy-istorii-i-prava/ (дата обращения 21.04.2016)

Лимберис Наталья Юрьевна



Род. в г. Ленинграде. С выбором профессии определилась в 12-летнем возрасте. В 1972 г. поступила на исторический факультет Ленинградского госуниверситета, где проучилась до 4 курса и приобрела первый опыт работы в археологических экспедициях на северо-западе России. Затем по семейным обстоятельствам перевелась в Кубанский госуниверситет, который окончила в 1978 г. В 1976 г. впервые попала на раскопки Старокорсунского городища № 2, не подозревая, что этот памятник станет главным объектом ее исследований на долгие годы. После окончания КубГУ работала старшим научным сотрудником в Краснодарском историко-археологическом музее-заповеднике и в Северо-Кавказской археологической экспедиции Северо-Осетинского госуниверситета, проводившей раскопки курганов на строительстве оросительных систем в Краснодарском крае. С 1981 г. является старшим научным сотрудником Краснодарской археологической экспедиции, которая в 1984г. вошла в структуру КубГУ.

В 1981–1983 гг. принимала участие и руководила раскопками разрушающихся меотских памятников на правом берегу Краснодарского водохранилища в районе хут. им. Ленина (могильники городищ № 1, 2 и 3). С 1989 г. до настоящего времени регулярно получает Открытые листы на спасательные раскопки Старокорсунского городища № 2, а с 2006 г. возобновлены работы на могильнике № 3 хут. Ленина. Эти памятники стали эталонными для меотской культуры правобережья Кубани. Исследованный в 1998–2001 гг. могильник у хут. Прикубанский дал огромную коллекцию амфорной тары, важную для создания узкой хронологии погребений IV в. до н.э.

Наряду с раскопками меотских памятников занималась исследованиями степных курганов в Тбилисском районе (1984 г.), на строительстве Понуро-Калининской оросительной системы (1985–1986 гг.). В Тимашевском (1990 г.) и Динском (1998 г.) районах в составе курганных групп были исследованы насыпи высотой 6 и 9 м. В 1993 г. руководила раскопками курганов и двух раннесредневековых поселений на Таманском полуострове.

Основные научные интересы связаны с меотской культурой правобережья Кубани. Особое внимание уделяет разработкам в области типологии и датировки разных категорий погребального инвентаря и проблемам хронологии, а также трансформации погребального обряда на всех этапах развития меотской культуры. Занимается также вопросами археологии сарматов, римского времени, и раннего средневековья¹.

Член редакционной коллегии «Материалов по истории и археологии Кубани» и оргкомитета Международной Кубанской археологической конференции. Лауреат Премии науки и образования Краснодарского края 2010 г., Премии администрации

¹ Кубанский Государственный университет. Лимберис Наталья Юрьевна. [Электронный ресурс]. URL: <http://www.portal.kubsu.ru/ru/fismo/limberis-natalya-yurevna>, фото (дата обращения 29.09.2015)

Краснодарского края в области науки, образования и культуры 2014 г. Автор и соавтор более 150 научных статей и 2 монографий.

Монографии:

Römische Import in sarmatischen und maiotischen Denkmäler des Kubangebites (в соавт. с И.И. Марченко) / Archäologie in Eurasien. Изд-во: Deutsches Archäologisches Institut, Mainz, 2008. 44,5 п.л.;

Меотские древности VI–V вв. до н.э. (по материалам грунтовых могильников правобережья Кубани) (в соавт. с И.И. Марченко). Краснодар, 2012. 39,5 п.л.;

Основные статьи:

Конские погребения из могильника городища № 3 у хутора им Ленина // Проблемы археологии и этнографии Северного Кавказа. Краснодар, 1988;

Раннемеотские погребения у хутора им. Ленина // Археологические и этнографические исследования Северного Кавказа. Краснодар, 1994;

Погребения с гераклейскими амфорами из раскопок Старокорсунского городища № 2 (в соавт. с И.И. Марченко) // STRATUM+ Петербургский археологический вестник. СПб., – Кишинев, 1998;

«Мегарские» чаши из меотских погребений Прикубанья (в соавт. с И.И. Марченко) // Старый Свет: Археология. История. Этнография: Сб. науч. статей, посвящ. 60-летию со дня рождения профессора Николая Ивановича Кирея. Краснодар, 2000;

Погребения VI–V вв. до н.э. из грунтовых могильников меотских городищ Правобережья Кубани (в соавт. с И.И. Марченко) // Материалы и исследования по археологии Кубани. Вып.1. Краснодар, 2001;

Die Nowowelickowski kurgan // Eurasia Antiqua. Band 8. Berlin, 2002 (в соавт. с И.И. Марченко);

Стеклянные сосуды позднеэллинистического и римского времени из Прикубанья (в соавт. с И.И. Марченко) // Материалы и исследования по археологии Кубани. Вып.3. Краснодар, 2003;

Римские и провинциально-римские бронзовые фибулы из Прикубанья (в соавт. с И.И. Марченко) // Материалы и исследования по археологии Кубани. Вып.4. Краснодар, 2004;

Бронзовые ковши и патеры из сарматских и меотских памятников Прикубанья (в соавт. с И.И. Марченко) // Liber Archaeologicae. Сборник статей посвященный 60-летию Бориса Ароновича Раева. Краснодар - Ростов-на-Дону, 2006. С. 51–77;

Раннесредневековые погребения из могильника Старокорсунского городища № 2 (в соавт. с И.И. Марченко) // Гунны, готы и сарматы между Волгой и Дунаем. СПб., 2009. С. 127–142;

Чернолаковые сосуды из Прикубанского могильника (в соавт. с И.И. Марченко) // Боспорский феномен. Искусство на периферии античного мира. СПб, 2009. С. 262–270;

Horse forehead piercers from the Kuban region (в соавт. с И.И. Марченко) // Archaeology Ethnology & Anthropology of Eurasia. № 37(3). 2009. P. 69–74;

Расписные и чернолаковые сосуды из Прикубанского могильника (атрибуция и хронология) (в соавт. с И.И. Марченко) // Древности Боспора. Вып.14. М., 2010. С. 322–356;

Новые материалы из раскопок курганного некрополя у поселения Виноградное-7 на Тамани (в соавт. с И.И. Марченко) // СΥΜΒΟΛΑ. Античный мир Северного Причерноморья. Новейшие находки и открытия. Вып. 1. Москва-Киев, 2010. С. 152–163;

Меоты (в соавт. с И.И. Марченко) / Коллективная монография: Античное наследие Кубани. В 3 т. (Под. Ред. академика Г.М. Бонгарда-Левина, В.Д. Кузнецова) Т. 1. М., 2010. С. 186–217. 4,5 п.л.;

Сарматы (в соавт. с И.И. Марченко) / Коллективная монография: Античное наследие Кубани. В 3 т. (Под. Ред. академика Г.М. Бонгарда-Левина, В.Д. Кузнецова) Т. 1. М., 2010. С. 260–284. 3,5 п.л.;

Погребения эпохи великого переселения народов и раннего средневековья из курганов степного Прикубанья (в соавт. с И.И. Марченко) // Петербургский апокриф. Послание от Марка (Сборник посвященный памяти Марка Борисовича Щукина). Кишинев, 2011. С. 411–435;

Оборонительные сооружения меотских городищ хут. Ленина № 2 и Старокорсунского городища № 2 (в соавт. с И.И. Марченко) // Методика полевых исследований. Вып. 4. Греческие и варварские памятники Северного Причерноморья. Опыт методики российских и украинских исследований. М., 2011. С. 131–184;

Подбойно-катакомбные погребения из меотских могильников правобережья Кубани (в соавт. с И.И. Марченко) // Погребальный обряд ранних кочевников Евразии. Материалы VII Международной конференции. Ростов-на-Дону, 2011. С. 98–112;

Bronzer Blessenschmuck fruhschythischer Zeitstellung aus dem Rubangebeint// Eurasia Antiqua. Zeitschrift fur Archaologie Eurasiens. Bd. 17. Berlin, 2011. S. 177–187 (в соавт. с И.И. Марченко);

Новая «прикубанская» серия эллинистических амфор (в соавт. с И.И. Марченко, С.Ю. Монаховым) // Боспорский феномен. Население, языки, контакты: материалы Международной научной конференции. СПб., 2011. С. 310–316;

Погребение всадника меото-сарматского периода на могильнике Старокорсунского городища № 2 (в соавт. с И.И. Марченко) // Евразия в скифо-сарматское время. Сборник научных статей памяти И.И. Гузиной. М., 2012. С. 144–154;

Погребение сарматского всадника на некрополе меотского городища (в соавт. с И.И. Марченко) // Евразия в скифо-сарматское время: труды государственного Исторического музея. Вып. № 191. 2012. С. 144–154;

Протомеотские погребения из курганов могильника Железнодорожный-2 (в соавт. с В.В. Бочковым, И.И. Марченко) // Шестая Международная Кубанская археологическая конференция. Материалы конференции. Краснодар, 2013. С. 40–49;

О типологии и хронологии стеклянных стаканов из краснодарского могильника на ул. Почтовой (в соавт. с И.И. Марченко) // Шестая Международная Кубанская археологическая конференция. Материалы конференции. Краснодар, 2013. С.241–246;

Об одной серии браслетов из Прикубанья (в соавт. с И.И. Марченко) // Шестая Международная Кубанская археологическая конференция. Материалы конференции. Краснодар, 2013. С.247–251;

Всадническое погребение с умбоном из Среднего Прикубанья (в соавт. с И.И. Марченко) // *Stratum plus. Археология и культурная антропология. В поисках Ойума. "Пути народов"*. № 4. Кишинев, 2013. С. 105–115;

Мечи и кинжалы из раннемеотских погребений правобережья Кубани (в соавт. с И.И. Марченко) // *Археологический сборник: материалы и исследования по археологии Евразии, посвящается памяти М. Б. Щукина. АСГЭ. Вып. 39. СПб, 2013. С. 119–125;*

Импортная парадная керамика VI–IV вв. до н.э. из могильников меотских городищ Краснодарской группы (в соавт. с И.И. Марченко) // *Боспорский Феномен. 2013. С. 424–434;*

Поселение майкопской культуры «Чекон» (в соавт. с В.В. Бочковым, И.И. Марченко, А.Д. Резепкиным) // *Археология и этнография Понтийско-Кавказского региона. Вып. 1. Краснодар, 2013. С. 5–19;*

Une nouvelle serie d'amphores hellenistiques: le type 'kouban' // *Pontica XLVI supplementum II PATABS III production and trade of amphorae in the black sea. 2013. P. 165-183 (в соавт. с И.И. Марченко, С.Ю. Монаховым);*

Новые протомеотские комплексы из Закубанья (могильник Железнодорожный-2) (в соавт. с И.И. Марченко) // *Археологические Вести. Вып. 20. СПб, 2014. С. 165–182;*

Об одном виде керамических сосудов из меотских памятников Кубани (в соавт. с И.И. Марченко) // *Труды IV (XX) Всероссийского археологического съезда. Т. II., Казань, 22–24 октября 2014. ИА РАН. Казань, 2014. С. 121–126;*

О типе железного меча из кургана у ст. Новотитаровской (в соавт. с И.И. Марченко) // *Война и военное дело в скифо-сарматском мире: материалы Международной научной конференции памяти А.И. Мелюковой. Ростов-на-Дону, 2014. С. 217–222;*

Палестрит из окрестностей Фанагории (в соавт. с И.И. Марченко) // *Погребальная культура Боспорского царства: материалы круглого стола, посвященного 100-летию Михаила Моисеевича Кубланова (1914–1998). СПб, 2014. С. 102–113;*

Чернолаковые скифосы из меотских памятников правобережья Кубани (в соавт. с И.И. Марченко) // *ДБ. Вып. 19. 2015. С. 226–255;*

О некоторых типах чернолаковой керамики из меотского могильника Лебеди III (в соавт. с И.И. Марченко) // *Сборник статей памяти И.С. Каменецкого. М. 2015;*

Два типа чернолаковых чаш из меотских погребений правобережья Кубани (в соавт. с И.И. Марченко) // *АМА. Вып. 17. 2015. С. 299–317;*

Археология на кафедре археологии, этнологии, древней и средневековой истории (в соавт. с И.И. Марченко) // *Археология и этнография понтийско-кавказского региона. Вып. 3. Краснодар, 2015. С. 57–80.*

Ловпаче Нурбий Газизович



Род. 02.06.1937 г. в г. Грозном. Закончил школу в ст-це Архонской (Северная Осетия). Учился в Авиатехническом военном училище в г. Вольске. До 1957 г. служил в Советской Армии. Работал в системе культуры Северной Осетии. В 1961 г. поступил в Ленинградский художественный институт им. И. В. Репина. В 1967 г. окончил факультет теории и истории искусств, проживая уже в Адыгее. До 1972 гг. работал в учреждениях культуры и образования в Адыгейской АО. В 1974–1979 гг. – преподаватель и заведующий худграфом Адыгейского педагогического училища им. Х.Б. Андрухаева. С 1979 г. – научный сотрудник отдела истории, с 1992 г. заведующий отделом археологии Адыгейского научно-исследовательского института. В 1982 г. за-

щитил кандидатскую диссертацию "Художественная керамика средневековой Адыгеи". С 1984 по 2003 гг. преподавал на историческом факультета Адыгейского педагогического института. В 2004–2007 гг. заведующий научным отделом Северо-Кавказского филиала ГМИНВ. С 2007 г. – заведующий отделом археологии, ведущий научный сотрудник Адыгейского республиканского института гуманитарных исследований, к.и.н., доцент.

Член союза художников России. Заслуженный деятель искусств Адыгеи. Организовал 10 персональных выставок в Адыгее и Краснодарском крае, участвовал в двух международных выставках (Анкара, Стамбул).

С 1972 г. участвует в археологических экспедициях (экспедиция у с. Казазово под рук. Н.В. Анфимова), с 1979 г. проводит самостоятельные археологические исследования. За время работы в АРИГИ и АГУ открыл и ввел в научный оборот более 50 археологических памятников. Основные и значимые из них: Псекупское поселение и могильник майкопской культуры, древнемеотский могильник Кочипэ в Майкопе, Унакозовская пещера эпохи энеолита, Усть-Сахрайский мегалитический некрополь, позднемеотский комплекс в Начерезие с меотскими «таблетками», мегалитические и средневековые памятники урочища Хамышей, древняя крепость (раннего железа и средневековья) Майкоп пытапэжь, петроглифы междуречья малой Лабы и Уруштена, раннехристианский храм Физиабго 2, энеолитическое поселение на Майкоп пытапэжь, раннесредневековое укрепление, городище на р. Гупс.

Монографии:

Художественная керамика Средневековой Адыгеи. Майкоп, 1985. – 234 с.;

Этническая история Западной Черкессии. Майкоп, 1997. – 237 с.;

Новые дольменные памятники Западной Черкессии (в соавт. с И.Ю. Джанхотом). Майкоп, 1999. – 99 с.;

Послание из древнего города Хатыпса. Краснодар, 2002. – 52 с.;

Кавказские испыуны и египетские пирамиды (в соавт. с И.Ю. Джанхотом). Майкоп, 2003. – 80 с.;

Древний Майкоп. Майкоп, 2008. – 248 с.;

Maykop ve Anadolu hazineleri. Istanbul, 2013;
Декоративное искусство адыгских нартов. Майкоп, 2015;
Петроглифы Кавказского заповедника. Lambert. Германия, 2016. – 216 с.

Основные статьи:

Художественная обработка металла у адыгов (X-XIII вв.) // Культура и быт адыгов. Майкоп, 1978;

Эволюция форм и художественных средств в меотской керамике // Вопросы археологии Адыгеи. Майкоп, 1980;

Разведки в Закубанье // АО 1980 года. М., 1981. С. 107–108;

Исследование Баракаевской пещерной стоянки (в соавт. с В.П. Любиным, П.У. Аутлевым, Г.Ф. Барышниковым) // АО 1980 года. М., 1981. С. 108;

Некоторые материалы из Псекупского могильника эпохи железа и средневековья (в соавт. с А.А. Тов) // Вопросы археологии Адыгеи. Майкоп, 1983;

Погребальный обряд средневековых адыгов V-IX вв. и место керамики в сопровождающем инвентаре // Вопросы археологии Адыгеи. Майкоп, 1984;

Могильники в устье реки Псекупса // Вопросы археологии Адыгеи. Майкоп, 1985. С. 16–64;

Киммерийцы в Северо-Восточном Причерноморье // Известия СКНЦВШ. № 2. 1987. С. 80–86;

Псекупское поселение № 1 (в соавт. с П.А. Дитлером) // Вопросы археологии Адыгеи. Майкоп, 1988. С. 105–139;

Западнокавказское племя фатов (фатеев) и их отношения с окружающими народами // Международные отношения в бассейне Черного моря в древности и средние века. Тез. докл. V обл. семинара. Ростов-на-Дону, 1990. С. 23–24;

Могильник Кочипэ (Восточный) в г. Майкопе // Культура и быт адыгов. Майкоп, 1991;

Истоки майкопской культуры, связь ее с природой и народами Кавказа // Майкопский феномен в древней истории Кавказа и Восточной Европы: Междунар. симпозиум. Новороссийск, 18-24 марта 1991г. Тез. докл. Л., 1991. С. 34–36;

Унаковские пещеры – памятник протомайкопской культуры // XVII Крупновские чтения по археологии Северного Кавказа. Майкоп, 1992. С. 18–20;

Отражение международных связей в мегалитах Усть-Сахрая // Международные отношения в бассейне Черного моря в древности и средние века. Тез. докл. VI научн. конф. Ростов-на-Дону, 1992. С. 6–8;

Майкопская керамика погребений в мегалитах // XVIII Крупновские чтения по археологии Северного Кавказа. Тез. докл. Кисловодск, 1994. С. 21–22;

Верхний слой Баракаевской пещеры // Археология Адыгеи. Майкоп, 1995;

Новые памятники Закубанской Адыгеи // Археология Адыгеи. Майкоп, 1995;

Топонимика и археология Адыгеи // Проблемы региональной ономастики. Материалы межвузовской научн.-практ. конференции. Майкоп, 1998. С. 77–79;

Петроглифы Хамышей // Вестник АРИГИ: история, этнография, археология. Майкоп, 2000. С. 68–75;

Язык хеттских иероглифов // Шестая Международная Кубанская археологическая конференция. Материалы конференции. Краснодар, 2013. С. 252–254.

Ложкин Михаил Николаевич



(30.11.1910 с. Петропавловское Вятской губ. – 2.04.1999). Окончив Вятский пединститут, в 1936 г. переехал на Кубань, где в г. Армавире до войны преподавал историю в механико-технологическом техникуме¹. С 1942 по 1974 г. проживал на хуторе Ильич Отрадненского района, где работал учителем истории, а затем директором местной школы. Активно занимаясь краеведением и изучая местную историю, обследовал множество памятников археологии Отрадненского района, организовывал экскурсионно-туристические маршруты для школьников по памятным местам района. Организовал школьный музей, экспонаты которого стали основой археологических фондов Отрадненского историко-

археологического музея. Также собирал экспонаты для музеев в станицах Попутной, Надежной².

Открыл Ильичевское городище в верховьях р. Уруп. В 1962 г. провел охранные раскопки грунтового могильника на хут. Ильич. Могильник содержал погребения в каменных ящиках и датирован эпохой бронзы II–I тыс. до н.э.³ В 1964 г. вместе с учащимися Ильичевской восьмилетней школы № 9 и Отрадненской школы № 1 провел охранные раскопки могильника Редкодубье возле ст-цы Передовой. Было исследовано 7 погребений с каменными конструкциями III в до н.э.⁴ В 1965 г. вместе с Н.В. Анфимовым принимал участие в экспедиции Краснодарского пединститута, Адыгейского НИИЯЛИ и Краснодарского краевого историко-археологического музея. В урочище «Первое окно» в районе хут. Ильич, экспедиция исследовала остатки фундаментов и стен христианских храмов XI–XII вв., а также несколько грунтовых погребений⁵.

В течение многих лет составлял карту христианских древностей Северо-Западного Кавказа с приложением соответствующего описания, но работа не была завершена и не опубликована⁶. Выступал с научными докладами на нескольких международных симпозиумах по грузинскому и армянскому искусству в Тбилиси и Ереване, участвовал в краевых и всесоюзных конференциях, опубликовал более 40 научных статей⁷.

¹ Корнышева Е. Краевед // Советская Россия. 12 июля 1987

² Придиус П. Воспитание историей // Кубанские новости. 30 ноября 1995

³ Ложкин М.Н. Отчет об охранных раскопках древнего могильника в хуторе Ильиче, Отрадненского района, Краснодарского края. 1962 г. // Архив ИА РАН. Ф-1. Р-1. № 2649. 1964

⁴ Ложкин М.Н. Отчет об охранных раскопках могильника Редкодубье в 1964 г. // Архив ИА РАН. Ф-1. Р-1. № 3070. 1966

⁵ Анфимов Н.В., Ложкин М.Н. Отчет об археологических работах в Краснодарском крае в 1965 г. // Архив ИА РАН. Ф-1. Р-1. № 3174. 1966

⁶ Кузнецов В.А. Памяти Михаила Николаевича Ложкина (1910-1999) // Историко-археологический альманах. Вып. 7. Армавир, 2001. С. 112

⁷ Виноградов В.Б., Боярчук И. Михаил Николаевич Ложкин. Армавир, 1998

Основные статьи:

О деревянных изделиях из пещерных погребений VIII–IX вв. Отрадненского района Краснодарского края // Тезисы докладов на Всесоюзной археологической конференции. М., 1972;

Новые памятники средневековой архитектуры в Краснодарском крае // СА. № 4. 1973. С. 270–279;

Картографирование средневековых христианских памятников в Краснодарском крае // V «Крупновские чтения» по археологии Северного Кавказа. Тез. докл. Махачкала, 1975. С. 11–12;

Каменная алтарная преграда храма № 1 Ильичевского городища XI–XIII вв. в Отрадненском районе Краснодарского края // II Международный симпозиум по грузинскому искусству. Тбилиси, 1977;

Об армянской церкви XII века в Белореченске (Краснодарский край) // Международный симпозиум по армянскому искусству. Ереван, 1978;

К вопросу о погребениях с деформированными черепами в верховьях бассейна Кубани // VIII «Крупновские чтения» по археологии Северного Кавказа. Тез. докл. М., 1980. С. 59–61;

О вновь открытых памятниках эпиграфики в верховьях Кубани // X «Крупновские чтения» по археологии Северного Кавказа. Тез. докл. М., 1980. С. 60–62;

Об армянской церкви XII в. в Белореченске (Краснодарский край) // Второй международный симпозиум по армянскому искусству. Ереван, 12-18 сентября 1978 г. Доклады. Т. 2. Ереван, 1981. С. 405–410;

Средневековые памятники грузинской архитектуры в Краснодарском крае // Дзеглис Мегобари (Друзья памятников культуры. Издание Грузинского общества охраны памятников культуры). 1981. № 57 (на груз., яз., аннот. на русс. и англ. языках). Тбилиси. С. 47–50;

Христианские памятники домонгольского времени как источник изучения внешних связей народов Северо-Западного Кавказа // Культурные взаимосвязи народов Средней Азии и Кавказа с окружающим миром в древности и средние века. Тез. докл. М., 1981;

Находки из погребений позднекобанской культуры в верховьях Кубани (в соавт. с В.И.Козенковой) // СА. № 4. 1981. С. 196–205;

Уздечный набор из Краснодарского края (в совм. с В.Г. Петренко) // КСИА. Вып. 167. М., 1981. С. 70–73;

Архитектурные памятники Урупского раннесредневекового городища (в соавт. с Е.А.Миловановым) // XI «Крупновские чтения» по археологии Северного Кавказа. Тез. докл. Новороссийск, 1981. С. 15–16;

Древние каменные статуи Приурупья // XII «Крупновские чтения» по археологии Северного Кавказа. Тез. докл. М., 1982. С. 44–45;

Обзор раннесредневековых христианских памятников Северо-Западного Кавказа // IV Международный симпозиум по грузинскому искусству. Тбилиси, 1983;

Аланы на Урупе // Археология и этнография Северной Осетии. Орджоникидзе, 1984. С. 29–61;

Архитектурные памятники грузинского стиля раннесредневекового Ильичевского городища в Отрадненском районе Краснодарского края // Душетская

научная конференция, посвященная проблеме взаимоотношений между горными и равнинными регионами. Аннотации докладов. Тбилиси, 1984. С. 135–137;

Фотографии Е.Д.Фелицына «Кубанские древности» // Первая Кубанская археологическая конференция. Тез. докл. Краснодар, 1989. С. 109–110;

Деревянные изделия из скальных погребений в Отрадненском районе Краснодарского края // Древности Кубани (материалы научно-практической конференции). Краснодар, 1991. С. 69–70;

К истории монументального искусства древнего населения Предкавказья (в соавт. с В.С.Ольховским) // РА. № 3. 1992. С. 196–204;

Предисловие, составление, и приложение к репринтному изданию статьи: Д. Иванов. Станица Отрадная Кубанской области, Баталпашинского уезда. Отрадная, 1992. С. 3–4, 29–31;

Языческие святилища и христианские храмы в верховьях Кубани (Краснодарский край) // Церковная археология: Материалы Первой Всероссийской конференции в Пскове 20-24 ноября 1995 г. Ч. 1. СПб., - Псков, 1995. С. 68–69;

Фотографии утраченных памятников кубанской старины // Историко-археологический альманах. Вып. 2. Армавир-М., 1996. С. 132–136;

Железные кресты кавказско-византийского типа из Отрадненского музея (совм. с С.Н. Малаховым) // Историко-археологический альманах. Вып. 2. Армавир-М., 1996. С. 202–209;

Турецкий путешественник Эвлия Челеби о Приурупье в середине XVII века // Развитие экономики, социальной сферы и правовой системы в Северокавказском регионе. Тез. докл. межвуз. научно-практической конференции. Отрадная, 1997. С. 25–26;

Об одной фотографии Е.Д.Фелицына (в соавт. с И.П.Карповым) // Историко-археологический альманах. Вып. 3. Армавир-М., 1997. С. 177–178;

Энциклопедический словарь по истории Кубани с древнейших времен до октября 1917 года / Под. ред. Б. А. Трехбротова. Краснодар, 1997. Статьи 102, 118, 192, 289, 364, 375, 436, 438, 629, 856, 874, 876, 1223, 1415;

Средневековые каменные кресты Поурупья (совм. с С.Н.Малаховым) // Историко-археологический альманах. Вып. 4. Армавир-М, 1998. С. 136–140;

Следы первобытнообщинного строя в Приурупье // Пятые чтения по археологии Средней Кубани (краткое содержание докладов). Армавир, 1998. С. 4–5;

Эпоха бронзы и скифы в Приурупье // Шестые чтения по археологии Средней Кубани (краткое содержание докладов). Армавир, 1999. С. 5–7;

Бронзовый топор из станицы Надежной (совм. с А.Л. Пелихом) // Шестые чтения по археологии Средней Кубани (краткое содержание докладов). Армавир, 1999. С. 7–9;

Материалы позднебронзового времени из Отрадненского музея (в соавт. с А.Л. Пелихом) // Международные отношения в бассейне Черного моря в древности и в средние века. Тезисы докладов международной научной X конференции. Ростов-на-Дону, 2002.

Лопатин Александр Петрович



Род. в 1961 г. В 1979 г. поступил на исторический факультет КубГУ. После службы в армии, с 1985 г. участвовал в экспедициях КГИАМЗ под рук. А.В. Кондрашева. С 1989 г. сотрудник Армавирского краеведческого музея. В начале 1990-х сформировал при музее археолого-этнографическую экспедицию. Экспедиция работала в Новокубанском, Успенском, Кавказском, Брюховецком, Крымском районах, в основном исследуя степные курганы эпохи бронзы. В 1991 г. проводил разведочные работы на р. Кирпили обследовав Ново-Джерелиевские городища № I–III¹. С 1992 г. начал раскопки грунтового могильника Прочноокопского городища № 3 в Новокубанском районе (меото-аланский могильник IV в. до н.э. – VII в. н.э.)². Работы продолжил в 1993 г.³ и в течение нескольких полевых сезонов в 90-х гг. В 1996 г. окончил факультет музееведения КГУКИ (дипломная работа «Грунтовой могильник Прочноокопского городища № 3»). В настоящее время – зав. Отделом археологии, палеонтологии и природы МУК Армавирский краеведческий музей.

Основные статьи:

Успенский клад эпохи средней бронзы // 1 Чтения по археологии Средней Кубани. Армавир, 1993;

Еще раз о могильнике 3-го Прочноокопского городища // Прочноокопский историко-культурный многоугольник. Материалы конференции в честь 200-летия линейно-казачей Старой Станицы – Прочноокопской (сентябрь 1994г.). Армавир, 1994;

Курган у станицы Спокойной // Историко-археологический альманах. Вып. 1. Армавир-М., 1995;

Курган у села Вольное Успенского района (в соавт. с Т.Е. Лопатиной) // Историко-археологический альманах. Вып. 3. Армавир-М., 1997;

Каменное половецкое изваяние из станицы Прочноокопской (в соавт. с Т.Е. Лопатиной) // Историко-археологический альманах. Вып. 7. Армавир-М., 2001;

Об античном керамическом импорте в Закубанье в VI–II вв. до н.э. (в соавт. с А.А. Малышевым) // Историко-археологический альманах. Вып. 8. Армавир-М., 2002. С. 33–40.

¹ Лопатин А.П. Отчет об археологических разведках по открытому листу № 812 (форма № 3) на землях колхоза «Победа» Брюховецкого района Краснодарского края // Архив ИА РАН. Р-1. № 16716, 16717. 1991

² Лопатин А.П. Отчет о проведении охранно-спасательных археологических исследований летом 1992 года в Успенском и Новокубанском районах Краснодарского края // Архив ИА РАН. Р-1. № 17510, 17511. 1992

³ Лопатин А.П. Отчет о проведении охранно-спасательных археологических исследований летом 1993 года в Новокубанском и Отрадненском районах Краснодарского края // Архив ИА РАН. Р-1. № 18341-18344. 1993

Лунин Борис Владимирович



(18.07.1906 Женева – 18.10.2001 Ташкент). Родился в семье политических эмигрантов. С гимназической скамьи приобщился к работе кружка юных археологов в Пятигорске. После переезда семьи в г. Ростов-на-Дону стал вольнослушателем Донского археологического института, а в 1923 г. был принят в состав членов Донского общества археологии и истории при Ростовском госуниверситете (с 1925 г. – Северо-Кавказское общество археологии, истории и этнографии). С самого начала работы в обществе, Б.В. Лунин стал вести большую научно-организационную деятельность. В 1925 г. его избирают членом правления Северо-Кавказского краевого общества археологии, истории и этнографии, а в 1926 г. – вторым секретарем Северо-Кавказского краевого бюро краеведения,

объединившее работу всех краеведческих учреждений и организаций региона. СКОИАЭ подразделялось на два отдела: научный и научно-краеведческий. В составе научного отдела работали 4 секции: археологии и первобытной культуры, истории и социально-экономических вопросов, этнографии и истории искусства.

В 1925–1926 гг. участвовал в подготовке материалов для археологической карты Северо-Кавказского края. На квартире Б.В. Лунина собирались археологи и историки, обсуждая вопросы создания археологической карты и предстоящие доклады, сообщения о поездках, новых книгах. Начавшийся в 1929 г. разгром краеведения и отсутствие финансирования привели к тому, что в 1930 г. деятельность СКОИАЭ замирает, прекращаются собрания, доклады, работы по составлению археологических карт¹. Последовал арест Б.В. Лунина и других членов правления общества. В отношении Лунина обвинение звучало так: «один из активных участников поквартирных собраний краеведов, объединенных на поприще работы над составлением археологической карты», на самом деле стремящихся увести «краеведение в прошлое в ущерб настоящему», сохранить «приверженность к буржуазно-дворянской науке...». Был приговорен к высылке в Казахстан на три года условно².

В 1923–1924 г. вместе с заведующим Геленджикским музеем М.М. Рейнеке исследовал окрестности Геленджика и 10 дольменов близ аула Красноалександровского на р. Аше. Опубликовал зарисовки и описания дольменов, сделанные им у с. Азербиевка близ Геленджика. По итогам работ, на научных заседаниях СКОИАЭ им были сделаны доклады: в 1924 г. - «Новые данные о дольменах Черноморья», а в 1925 - «Археологические разыскания на Черноморском побережье в 1923–1924г. (Мегалиты Черноморья)» с демонстрацией фотоснимков, чертежей и находок. Кроме дольменов, также изучал античные памятники, в ходе разведок на Тамани и Фонталовском п-ве. В 1935–1936 гг. проводил археологиче-

¹ Штавакер Л.А. «Судьба сама отвела мне роль старейшего донского краеведа...» // Донской вестник. Краеведческий библиотечно-библиографический журнал. [Электронный ресурс]. URL: <http://www.donvrem.dspl.ru/Files/article/m4/4/art> (дата обращения 28.09.2013)

² Коневская Т.И. Памяти Бориса Владимировича Лунина // Сборник IV «Донские Археологические чтения». Ростов-на-Дону, 2002

ские исследования в районе станиц Тульской и Даховской. Вышли в свет его исследования по истории Тмутараканского княжества.

В своих работах призывал к активному изучению памятников археологии Северного Кавказа. В качестве первоочередных задач предлагал исследовать палеолитическую эпоху (прежде всего Ильскую стоянку) и памятники неолита. Также подчеркивал необходимость «научной разработки перспективных планов исследовательских работ»¹. Профессор В. А. Городцов, приехав в 1928 г. в Ростов-на-Дону, дал высокую оценку работам молодого ученого, назвав его «восходящей звездой археологии Северного Кавказа»².

С 1941 г. находился в действующей армии на Южном фронте. В 1942–1953 гг. преподавал в военно-учебных заведениях Туркестанского военного округа. С 1953 г. работал в институте истории и археологии АН Узбекистана. Доктор исторических наук (1966), профессор (1970).

Монографии:

Первобытные люди на Дону и Кубани. Ростов-на-Дону, 1939;

Очерки истории Подонья Приазовья. Ростов-на-Дону, 1949. – 184 с.

Основные статьи:

Дольмены Черноморья (результаты археологической экспедиции по Черноморскому побережью 15–25 июня 1923 г.) // Материалы по археологии Юго-Востока России. Кн. 1. Вып. 1. Ростов-на-Дону, 1924. С. 25;

Несколько слов о дольменах Черноморского побережья // Юго-Восток. № 4. Ростов-на-Дону, 1924. С. 222;

Северо-Кавказское краевое общество археологии, истории и этнографии. Текст. /Б.В. Лунин // Северо-Кавказский край. № 12. Ростов-на-Дону, 1926;

К вопросу о задачах русской археологии на Северном Кавказе. 1. Доисторическая (первобытная) археология // Материалы по археологии Юго-Востока России, Ростов-на-Дону, 1926. С. 16;

Археологические раскопки и разведки на Северном Кавказе в 1926 году // Бюллетень Северо-Кавказского бюро краеведения. № 1-6. Ростов-на-Дону, 1927;

Археологические раскопки и разведки на Северном Кавказе в 1927 году // Краеведение на Северном Кавказе. №1-2. Ростов-на-Дону, 1928;

Новые пути Северо-Кавказского краеведения // Северо-Кавказский краевед. № 1. Ростов-на-Дону, 1930. С. 28;

Дольмены Черноморского побережья // Советский Северный Кавказ. № 2 (июль). Ростов-на-Дону, 1930;

Новые археологические находки на Тамани // Советский Северный Кавказ. № 10–11. Ростов-на-Дону, 1930. С. 62–63;

В поисках древнего Тмутараканя // На подъеме. № 3/4. Ростов-на-Дону, 1935;

Археологическая находка на Тамани // Наука и жизнь. № 10. 1936. С. 41–42;

Археологические находки 1935–1936 гг. в окрестностях станиц Тульской и Даховской близ Майкопа // ВДИ. № 3. 1939. С. 210;

О мраморном рельефе из Анапы // СА. № 4. 1964.

¹ Лунин Б.В. К вопросу о задачах русской археологии на Северном Кавказе. 1. Доисторическая (первобытная) археология // Материалы по археологии Юго-Востока России. Ростов-на-Дону, 1926. С. 16

² Коневская Т.И. Памяти Бориса Владимировича Лунина // Сборник IV «Донские Археологические чтения». Ростов-на-Дону, 2002

Любин Василий Прокофьевич



Род. 13.01.1918 г. в г. Николаеве (Украина). В 1941 г. окончил исторический факультет Одесского госуниверситета. В 1943–1945 гг. воевал на советско-германском и советско-японском фронтах¹. В 1950 г. поступил в аспирантуру ЛОИИМК. В 1953 г. защитил кандидатскую диссертацию: «Каменный век Юго-Осетии (в связи с некоторыми вопросами нижнего палеолита Закавказья и стран Передней Азии» (научн. рук. Б.Б. Пиотровский). С 1955 по 1987 гг. – начальник Палеолитического отряда Северо-Кавказской экспедиции, Кавказской палеолитической экспедиции. Докторская диссертация «Мустьерские культуры Кавказа» (1975). С 1954 г. – м.н.с., с.н.с., в.н.с. ЛОИА/ИИМК РАН. В 1976 г. исполнял обязанности заведующего ЛОИА АН СССР. С 1979 по 1988 гг. – зав. отделом палеолита. Профессор (1998)².

В 1960–1970-е гг. проводил раскопки в пещерах Сочинского Причерноморья и в Прикубанье. В 1963 г. Палеолитический отряд Северо-Кавказской экспедиции АН СССР под его руководством провел разведки в Туапсинском и Апшеронском районах, в районе с. Гойтх и г. Хадыженска³. В 1964 г. во главе экспедиции ЛОИА совместно с археологическим отрядом Сочинского музея (рук. Л.Н. Соловьев) исследовал Малую Воронцовскую (Партизанскую) пещеру⁴. Работы носили комплексный характер: в изучении разрезов отложений принимала участие группа представителей естественных наук из Москвы и Воронежа⁵. В 1965г. руководил Хостинским отрядом Кавказской палеолитической экспедиции ЛОИА АН СССР (совместно с Сочинским музеем), продолжает раскопки Малой Воронцовской пещеры и проводит раскопки Навалишенской пещеры. Была сделана прирезка 5,5 кв.м. к раскопу 1936 года⁶. В 1966–1967 гг. проводит работы в Адлерском и Лабинском районах, на Красной Поляне. Копают Кепшинскую пещеру, фаунистические данные которой наглядно показали масштабы похолоданий во время вюрмского оледенения. На Дзыхринской стоянке доследовал ранее заложенные шурфы. На стоянках «Ахцу 1», Виноградный Грот и Перевальная были заложены шурфы. На туристском маршруте из Псебая в Красную Поляну в верховьях р. Ла-

¹ Академическая археология на берегах Невы (от РАИМК до ИИМК РАН, 1919-2014 гг.). СПб, 2013. С. 44

² Институт истории материальной культуры РАН. Любин В.П. [Электронный ресурс]. URL: <http://www.archeo.ru/struktura-1/otdel-arheologii-paleolita/lyubin>, фото (дата обращения 19.12.2015)

³ Любин В.П. Отчет о работе палеолитического отряда Северо-Кавказской экспедиции Академии наук СССР в 1963г.// Архив ИА РАН. Ф-1. Р-1. № 2976. 1965

⁴ Соловьёв Л.Н., Любин В.П. Отчет о раскопках Малой Воронцовской пещеры в 1964 г.// Архив ИА РАН. Ф-1. Р-1. № 3208. 1966

⁵ Чистяков Д.А. Исследование Малой Воронцовской пещеры в Сочинском Причерноморье // СА. № 3. 1986. С. 220

⁶ Любин В.П. Отчет о работах Хостинского отряда Кавказской палеолитической экспедиции Института археологии АН СССР и Сочинского музея краеведения в 1965г.// Архив ИА РАН. Ф-1. Р-1. № 3209. 1966

бы, на высоте 1800 м были собраны ножевидные пластинки и скребки (местонахождение Лагерь Холодный)¹.

С 1974 г. работы проводит совместно с П.У. Аутлевым. Среди достижений экспедиции – открытие мустьерских комплексов в Баракаевской (обнаружены скелетные остатки палеоантропа) и Монашеской пещерах, открытие верхнего палеолита в Губском навесе 1 и Руслановой пещере, разрушенного погребения финала палеолита в навесе Сатанай. Помимо Краснодарского края и Адыгеи, в разные годы предпринимал разведки в Ставропольском крае, Северной Осетии, Карачаево-Черкесии, Кабардино-Балкарии и Чечено-Ингушетии.

Монографии:

Мустьерские культуры Кавказа. Л., 1977. – 224 с.;

Ранний палеолит Кавказа// Археология СССР. Палеолит СССР. М., 1984;

Ашельская эпоха на Кавказе. СПб. 1998. – 192 с.;

Acheuleen du Caucase. Liege, 2002;

Ранняя преистория Кавказа (в соавт. с Е.В. Беляевой). СПб. 2006. – 108 с.

Основные статьи:

К вопросу о методике изучения нижнепалеолитических каменных орудий // МИА. 131. 1965;

Исследование Малой Воронцовской и Навалишенской пещер // АО 1965 года. М, 1966. С.178;

Исследование Навалишенской пещеры в 1965г. (в соавт. с В.Е. Щелинским) // КСИА. Вып. 111. 1967;

Разведки палеолита в горном Причерноморье // АО 1966 года. М, 1967. С. 64;

Кепшинская пещера и вопросы палеогеографии плейстоцена Сочинского Причерноморья (в соавт. с Н.И. Бурчак-Абрамовичем, М.Н. Клапчуком) // КСИА. Вып. 126. 1971;

Исследование Малой Воронцовской пещеры на Черноморском побережье Кавказа (раскопки 1950, 1951, 1964 гг.) (в соавт.с Л.Н. Соловьевым) // МИА. № 173. 1971;

Первобытный человек в горах Большого Кавказа//КСИА.131. 1972. С. 25-30;

Новые данные о нижнем палеолите Сочинско-Абхазского Причерноморья (в соавт. с В.Е. Щелинским) // Бюллетень комиссии по изучению четвертичного периода. № 38. 1972;

Мустьерская стоянка в Губском навесе 1 (Прикубанье) (в соавт. с П.У. Аутлевым, В.П. Гричуком, З.П. Губониной, М.М. Моносоном) // КСИА. 137. 1973;

Исследования палеолита Прикубанья (в соавт. с П.У. Аутлевым, М.В. Александровой, Х.А. Амирхановым, И.А. Борзияк) // АО 1975 года. М., 1976;

Раскопки палеолитических стоянок в каньоне р. Губс в Прикубанье (в соавт. с П.У. Аутлевым, Х.А. Амирхановым) // АО 1976 года. М., 1977;

Палеолит Кавказа // Палеолит Кавказа и Северной Азии (серия «Палеолит мира»). Л. 1989;

Каменный инвентарь мустьерского слоя (в соавт. с П.У. Аутлевым) // Неандертальцы Гупсского ущелья на Северном Кавказе. Майкоп. 1994;

Сырьевая база каменных индустрий Кавказа в раннем и позднем палеолите (в соавт. с Е.В. Беляевой) // С.Н. Бибииков и первобытная археология. СПб. 2009.

¹ Любин В.П. Отчет о работе Хостинского палеолитического отряда ИА АН СССР и Музея краеведения г. Сочи в 1966 г.// Архив ИА РАН. Ф-1. Р-1. № 3369. 1967

Ляпушкин Иван Иванович



(4.11.1902 с.Савруха Самарской губ. – 23.09.1968)
В 1920–1924 гг. работал школьным учителем в Поволжье и Фергане. В 1930 г. окончил исторический факультет Ленинградского пединститута им. Герцена. В 1935 г. поступил в аспирантуру ГАИМК. В 1940 г. защитил кандидатскую диссертацию «Славяно-русские поселения на Дону и Тамани по археологическим данным» (рук. М.И. Артамонов). В 1961 г. защитил докторскую диссертацию. С 1951 г. работал в секторе славяно-русской археологии ЛОИА АН СССР. Археолог-славист. Разрабатывал проблему истории славян Восточной Европы накануне и в процессе сложения древнерусского государства¹.

В Саркелской экспедиции М.И.Артамонова в 1939 г. был начальником Правобережного отряда по раскопкам памятников салтово-маяцкой культуры у ст. Цимлянской. В кандидатской диссертации доказал ранее высказанное М.И.Артамоновым положение о том, что славяне появились как серьезная сила в степном Подонье и на Кубани только после походов Святослава в X в. Проанализировал керамический материал с Таманского городища и сопоставил его с синхронными памятниками (Саркелом). Впервые выделил салтовский (хазарский) слой городища. Опираясь на результаты работ экспедиции А.А. Миллера (стратиграфических данных и керамического комплекса), выделил два средневековых слоя Таманского городища: IX–начала X в. и конца X – начала XIII в. Выдвинул гипотезу о сложении салтовской культуры из двух этнически разных культур – аланской и болгарской².

Основные статьи:

Славяно-русские поселения IX–XII вв. на Дону и Тамани по археологическим памятникам (тезисы диссертации) // КСИИМК. Вып. VI. 1940. С. 89–92;

Славяно-русские поселения IX–XII ст. на Дону и Тамани по археологическим памятникам // МИА. № 6. 1941. С. 191–220;

Материалы к изучению юго-восточных границ восточных славян VIII–X вв. // КСИИМК. Вып. XII. 1946;

Памятники салтово-маяцкой культуры в бассейне р. Дона // МИА. № 62. 1958;

К вопросу о культурном единстве славян // Исследования по археологии СССР. Л., 1961.

¹ Памяти Ивана Ивановича Ляпушкина // СА. № 3. 1969. С. 217

² Артамонов М.И., Корзухина Г.Ф., Мачинский Д.А. Иван Иванович Ляпушкин // КСИИМК. № 125. 1971. С.3

Макарова Татьяна Ивановна



(14.05.1930 Москва – 2009) В 1954 г. окончила исторический факультет МГУ по кафедре археологии. С 1955 по 2007 гг. работала в Институте археологии в составе сектора славяно-русской археологии, с 2000-х – в составе группы средневековой археологии евразийских степей. В 1966 г. защитила кандидатскую диссертацию «Поливная керамика Древней Руси». В 1988 г. защитила докторскую диссертацию «Эмальерное и черневое дело Древней Руси». Основные научные интересы: средневековая археология юга России (Тамань, Крым), прикладное искусство Древней Руси¹.

С 1952 по 1980 гг. работала в археологических экспедициях, проводившихся под рук. Б.А. Рыбакова и С.А. Плетневой. В 1952–1953 гг. в Таманской экспедиции Б.А. Рыбакова руководила V лабораторным раскопом, специально заложенным на береговом обрыве для изучения стратиграфии Таманского городища и созданию хронологической шкалы керамики². В 1955 г. в составе Славянского отряда Таманской экспедиции руководила XXXVIII раскопом в западной части Таманского городища³.

Основные статьи:

Украшения и амулеты из лазурита у кочевников X–XI вв. // АСГЭ. Т. 4. 1962;

Поливная керамика Таманского городища // Керамика и стекло древней Тмутаракани. М., 1963. С. 73–101;

Фигурка воина из Тмутаракани // СА. № 3. 1972;

Этапы научной деятельности Б.А. Рыбакова (в соавт. с С.А. Плетневой) // Новая и новейшая история. № 6. 1988. С. 224–227;

Византийская белоглиняная поливная керамика X–XI в Саркеле-Белой Веже, Тмутаракани и Керчи // Историко-культурные связи Причерноморья и Средиземноморья X–XVIII вв. по материалам поливной керамики. Тезисы докладов. Симферополь, 1998;

Боспор // Археология. Крым, Северо-Восточное Причерноморье и Закавказье в эпоху средневековья. М., 2003. С. 53–55;

Церковь св. Богородицы в Тмутаракани // МАИЭТ. Вып. XI. 2005;

Памяти Светланы Александровны Плетневой. Прощальные слова // МАИЭТ. Вып. XV. Симферополь, 2009. С. 688–691.

¹ Институт археологии сегодня. Сборник научных биографий. М., 2000. С. 227. Жилина Н.В. Памяти Татьяны Ивановны Макаровой // МАИЭТ. Вып. XV. Симферополь, 2009. С. 692, фото

² Рыбаков Б.А. Крушкол Ю.С., Плетнева С.А., Левашева В.П., Кропоткин В.В., Сокольский Н.И., Сорокина Н.П., Никитин А.В., Цехмистренко В.И., Коровина А.К., Стоскова Н.Н., Деопик В.Б. Отчет о работе Таманской археологической экспедиции на Таманском городище и его окрестностях. 1952-1953гг.// Архив ИА РАН. Ф-1. Р-1. № 918. 1955

³ Рыбаков Б.А., Плетнева С.А., Макарова Т.И., Деопик В.Б. О работах Славянского отряда Таманской экспедиции летом 1955 года.// Архив ИА РАН. Р-1. № 1417. 1958

Малышев Алексей Александрович



Род. 10.03.1963 г. в Москве. В 1987 г. окончил исторический факультет МГУ. По окончании аспирантуры ИА РАН, в 1994 г. защитил кандидатскую диссертацию «Античный импорт на Северном Кавказе» (рук. Т.М. Арсеньева). Работает в Институте археологии с 1983 г. (курьер, ст. лаборант, м.н.с., н.с., с.н.с. отдела классической археологии). В 1995–2004 гг. - сотрудник редакции журнала «Российская археология», с 2007г. - редактор серии «Некрополи Черноморья». Научные интересы: проблемы греко-варварских взаимоотношений на примере Азиатского Боспора и Прикубанья, античная керамика, история и археология юго-восточной периферии Боспора. Экспедиционная деятельность: с 1982 г. (Центральная Россия, Крым, Северный Кавказ)¹.

С 1990 г. руководит вновь воссозданной Новороссийской археологической экспедицией ИА АН СССР. Работы экспедиции начались с исследования могильника в устье Лобановой Щели и изучения каменных стен в районе Утришского дельфинария. В 1990–1993 гг. и в 1996 г. совместно с А.В. Дмитриевым вел раскопки на поселении и могильнике Мысхако, в 1995 году в Цемесской долине на могильниках скифского времени и эпохи средневековья. Более 15 сезонов (с 1998 г.) связаны с исследованиями региона (Анапская равнина), который в античное время являлся хорой Горгиппии.

Монографии:

Юго-Восточная периферия Боспора в эллинистическую эпоху: по материалам Раевского некрополя // Некрополи Черноморья. Т. I. М., 2007 (в соавт.) – 257 с.;

Аспургиане на юго-востоке азиатского Боспора: по материалам Цемдолинского некрополя // Некрополи Черноморья. Т. II. М., 2009 (в соавт.) – 299 с.;

ABRAU ANTIQUA. Результаты комплексных исследований древностей полуострова Абрау. М., 2009 (в соавт.) – 244 с.;

Население предгорий Северо-Западного Кавказа в римскую эпоху: по материалам некрополя в Широкой Балке // Некрополи Черноморья. Т. IV. М., 2011 (в соавт.);

Основные статьи:

Eine Bestattung des Zubovsko-Vozdvizenski-Kreises aus der Umgebung von Noworossisk (в соавт. с М.Ю. Трейстером) // Bayerische Vorgeschichtsblaetter. 1994. 59;

Средневековый могильник в Цемесской долине (в соавт. с Е.А. Армарчук) // Историко-археологический альманах. Вып. 3. Армавир, 1997;

Воинские захоронения в могильнике скифского времени из Цемесской долины (в соавт. с Л.С. Розановой, Н.Н. Тереховой) // Историко-археологический альманах. Вып. 5. Армавир, 1999;

¹ Институт археологии РАН. Малышев Алексей Александрович. [Электронный ресурс]. URL: <http://www.archaeolog.ru/~malishev>, фото (дата обращения 29.09.2015)

- Могильник VI–II вв. до н.э. в устье Лобановой Щели (в соавт. с А.В. Дмитриевым) // Историко-археологический альманах. Вып. 5. Армавир, 1999;
- Die Myskhako-Siedlung – der sud-ostliche Vosposten des Bosporanischen Reiches (в соавт. с Е.Е. Антипиной, А.В. Дмитриевым, Е.Ю. Лебедевой, М.Б. Медниковой) // Eurasia Antiqua. Band 5. 1999;
- Objets scythes attribués au style animal trouvés aux environs de Novorossiisk (Tsemdolina) (в соавт. с И.Г. Равич) // Revue d'antiquités nationales. 31/1999–2000;
- Боспор и Прикубанье во второй половине V – середине III в. до н.э. // Древности Боспора. № 3. 2000;
- К вопросу о распространении традиций степного погребального обряда в предгорьях Северо-Западного Кавказа в эпоху средней бронзы (в соавт. с А.Н. Гей, М.Б. Медниковой, И.Г. Равич) // Орус. М., 2003;
- Широкая балка в античную эпоху: итоги и перспективы исследования // Древности Боспора. № 7. 2004;
- Золото Кубани // Родина. №1. 2005;
- Граффити на керамических сосудах как исторический источник (на материалах юго-восточной периферии Боспора VI в. до н.э. – III в. н.э.) // Древности Евразии от ранней бронзы до раннего средневековья. М., 2005;
- The foothills of the north-western Caucasus in the 8th–4th centuries BC (в соавт. с Н.Н. Тереховой, А.В. Дмитриевым, И.Г. Равич, Л.С. Розановой) // Ancient West&East. Colloquia Pontica. Vol.5. №1-2. 2006;
- Torik and South-Eastern Periphery of Bosporan Kingdom 7th c. B.C. – 3th c. A.D. // Ancient Greek Colonies in the Black Sea 2. Vol. II. BAR. International series 2007;
- Greeks in the North Caucasus // Ancient Greek Colonies in the Black Sea 2. Vol. II. BAR. International series. 2007;
- Юго-восточной периферия Боспорского государства // Античное наследие Кубани. Т. I. 2010;
- Экономические связи азиатского Боспора и племен Прикубанья (в соавт. с Г.А. Кошеленко, В.В. Улитиным) // Античное наследие Кубани. Т. II. 2010;
- Новороссийский исторический музей-заповедник (в соавт. с А.В. Шишловым) // Античное наследие Кубани. Т. III. 2010;
- Периферийные районы Азиатского Боспора в свете новых археологических открытий // Scripta antiqua. 2011;
- Культовая античная терракота на юго-востоке азиатского Боспора // КСИА. № 233. 2014;
- Опыт реконструкции палеоландшафта приморской части полуострова Абрау (Краснодарский край): по материалам отложений в устье Лобановой Щели (в соавт. с Е.А. Спиридоновой, А.А. Гольевой, А.С. Алешинской, М.Д. Кочановой) // Археология, этнография и антропология Евразии. № 4. 2014.

Манцевич Анастасия Петровна



(1899 Санкт-Петербург – 1982 Ленинград) В 1924 г., после окончания Ленинградского госуниверситета, поступила на работу в Эрмитаж научным сотрудником. С 1931 г. руководила скифской секцией отдела истории первобытной культуры Государственного Эрмитажа. Кандидат исторических наук. Специалист в области скифского искусства. Основным направлением научной деятельности был всесторонний анализ отдельных категорий изделий скифской культуры, всемирно известных шедевров эллино-скифской торевтики¹. Опубликовала ряд работ по материалам курганов Прикубанья, хранящихся в Эрмитаже.

В 1937 г. принимала участие в археологической экспедиции по раскопкам Усть-Лабинского могильника № 2. Экспедиция, руководителем которой был Н.В. Анфимов, была организована Краснодарским музеем совместно с Отделом доклассового общества Государственного Эрмитажа². Оказывала помощь в датировке материалов раскопок Усть-Лабинского могильника № 2³.

Монографии:

Курган Солоха. Л., 1987. – 144 с.

Основные статьи:

Бронзовые пластины из Прикубанья // Исследования в чест на академик Д. Дечев. София, 1958. С. 459–468;

Серьги из станицы Крымской // АСГЭ. Вып. 2. Л., 1961. С. 154–162.

Золотая чаша из Келермесского кургана // *Omagiu lui George Oprescu. Bucur-esti*, 1961. P. 331–339;

О золотой пластине из кургана Карагодеуашх (к толкованию сюжета) // СГЭ. Вып. 23. 1962. С. 41–43;

О пластине из кургана Карагодеуашх. К толкованию сюжета // АСГЭ. Вып. 6. Л., 1964. С. 128–138;

Меч из Келермесского кургана // Эрмитаж за 200 лет. (1764–1964). История и состав коллекций, работа музея. Кат. № 3. М-Л., 1966;

Украшение щита из станицы Костромской // Эрмитаж за 200 лет (1764–1964). История и состав коллекций, работа музея. Кат. № 4. М-Л., 1966;

Остатки бронзового щита из IV Семибратнего кургана // СГЭ. Вып. 32. 1971. С. 64–66;

Sur quelques objets du tumulus de Maicop // *Apulum*. Vol. IX. Alba Iulia, 1971. P. 103–127.

¹ Пиотровский Б.Б., Смирнова Г.И. Предисловие // Курган Солоха. Л., 1987. С. 3

² Анфимов Н.В. Меото-сарматский могильник у станицы Усть-Лабинской // МИА. № 23. 1951. С. 157

³ Материалы археологической экспедиции в ст. Усть-Лабинская, могильник № 2. Письмо А.П. Манцевич Н.В. Анфимову // Архив КГИАМЗ. НА № 156

Марковин Владимир Иванович

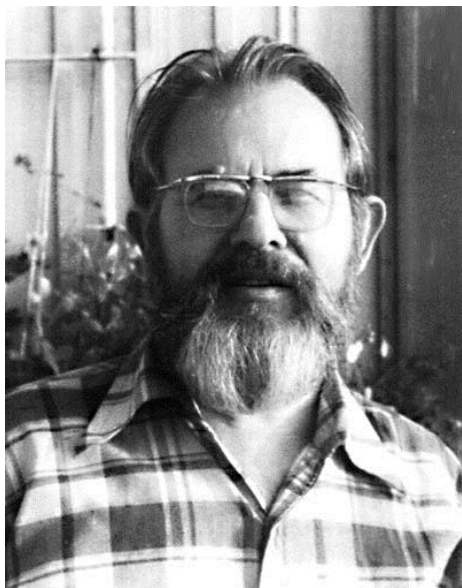

(29.12.1922 Махачкала – 23.02.2008). С детства проявлял тягу к рисованию. В 1943 г. ушел на фронт. Воевал в Сталинграде, на Центральном фронте. В 1944 г. по причине тяжелого ранения был демобилизован. В 1946–1947 гг. учился в Харьковском художественном институте. В 1951 г. окончил Дагестанский пединститут по специальности филология. Заинтересовался археологией под влиянием К.Ф. Смирнова, в экспедициях которого стал принимать участие с 1948 г. В 1957 г. поступил в аспирантуру ИИМК (рук. Е.И. Крупнов). В 1960 г. защитил кандидатскую диссертацию «Культура племен Северного Кавказа в эпоху бронзы (II тыс. до н.э.)»¹. В работе рассмотрел происхождение и основные черты северокавказской археологической культуры эпохи

бронзы, пришедшей на смену майкопской культуре. Границы раннего этапа северокавказской культуры определены с начала II тыс. до н.э. по 1700 г. до н.э. Второй этап, когда складываются основные черты погребального обряда и типы инвентаря обозначен с 1700 по 1500 гг. до н.э. Территория распространения северокавказской культуры простирается от Прикубанья до левобережья Сулака в Дагестане. Третий этап, когда носители северокавказской культуры приходят в соприкосновение с носителями степных культур, прежде всего катакомбной и срубной, а следовательно меняется облик материальной культуры, определен серединой II тыс. до н.э. – концом II тыс. до н.э.

С 1964 г. – сотрудник Северо-Кавказской экспедиции ИА АН СССР, в течение многих лет проводившей работы в Чечне, Ингушетии и Северной Осетии. С 1967 г. руководит отрядом СКЭ по исследованию дольменных памятников Северо-Западного Кавказа. В период с 1967 по 1969 гг. произведены обмеры и раскопки дольменов в окрестностях Туапсе, бассейнах рек Дедеркой, Джубга, Дегуако, Кизинки, у Новосвободной, Баракаевской, на Богатырской Поляне, корытообразных дольменов у с. Солох-аул, с. Солоники, п. Красная Поляна, на р. Годлик и в бассейне р. Цуквадже². В 1971 г. продолжил исследование дольменов в бассейне р. Кизинки, Белой и Пшава, станиц Баговской и Даховской, в 1972 г. – по рекам Пшава, Догуаб, Адерба и Кяфар (Карачаево-Черкесия). В 1975 г. провел исследования дольменов в бассейнах рек Белой (ст. Даховская, Дегуакская поляна) и Кяфар. В 1984 г. вместе с М.К. Тешевым провел раскопки кургана с дольменом Псынако I в с. Анастасиевка, недалеко от Туапсе.

Разработал типологию дольменов и методику их описания и замеров. Итогом исследований стала подготовка и защита докторской диссертации в 1977 г. и мо-

¹ Мунчаев Р.М., Корневский С.Н. Памяти Владимира Ивановича Марковина (1922-2008) // РА. № 3. 2008. С. 190

² Крупнов Е.И., Виноградов В.Б., Козенкова В.И., Марковин В.И., Умаров С.Ц. Отчет Северо-Кавказской археологической экспедиции в 1967 г. // Архив ИА РАН. Ф-1. Р-1. № 3450. 1968

нография «Дольмены Западного Кавказа» (1978г.) Работал в отделе археологии бронзового века. Заслуженный деятель науки. Автор более 250 статей и 10 монографий.

Монографии:

Дольмены Западного Кавказа. М., 1978. – 328 с.;

Испун - дома карликов. Заметки о дольменах Западного Кавказа. Краснодар, 1985. - 112 с.;

Дольменные памятники Прикубанья и Причерноморья. М., 1997. – 404 с.;

Северный Кавказ. Очерки древней и средневековой истории и культуры (в соавт. с Р.М. Мунчаевым). Тула, 2003. – 340 с.

Основные статьи:

О происхождении северокавказской культуры // СА. № 1. 1959. С. 3–20;

Культура племен Северного Кавказа в эпоху бронзы (II тыс. до н.э.) // МИА. № 93. 1960;

Северо-Кавказская экспедиция (в соавт. с Е.И. Крупновым, В.Б. Виноградовым, В.И. Козенковой, Р.М. Мунчаевым) // АО 1967 года. М., 1968. С. 65–69;

Исследование кавказских дольменов // АО 1968 года. М., 1969;

Раскопки дольменов в бассейнах рек Кизинки, Дегуак и Цуквадже // АО 1969 года. М., 1970. С. 90–91;

Исследование памятников дольменной культуры // АО 1970 года. М., 1971. С. 106;

Очерк изучения дольменов Прикубанья и Причерноморья // СМАА. Т. III. Майкоп, 1972;

Памятники дольменной культуры в Краснодарском крае // АО 1971 года. М., 1972. С. 132;

Исследование дольменных построек по рекам Пшада, Догуб, Адерба и Кяфар // АО 1972 года. М., 1973. С. 136;

Составные дольмены с ложным сводом на Западном Кавказе // КСИА. Вып. 134. 1973. С. 35–41;

Ложнопортальные дольмены Причерноморья // Кавказ и Восточная Европа в древности. М., 1973;

Дольмены Западного Кавказа (некоторые итоги изучения) // СА. № 1. 1973;

К охране дольменов – древнейших памятников архитектуры Западного Кавказа // Сообщения Научно-методического совета Министерства культуры. Т. VII. М., 1974;

Раскопки дольменов в бассейнах рек Кяфар и Белой // АО 1975 года. М., 1976. С. 138–139;

Раскопки кургана с дольменом близ Тупсе (в соавт. с М.К. Тешевым) // АО 1984 года. М., 1986. С. 102–104;

Ответ на статьи, присланные в связи с дискуссией о майкопской культуре // СА. № 4. 1990;

Дольмены Западного Кавказа // Археология. Эпоха бронзы Кавказа и Средней Азии. Ранняя и средняя бронза Кавказа. М., 1994;

Северный Кавказ: историко-археологическое изучение и современность // РА. № 3. 1996.

Марченко Иван Иванович



Род. 22.09.1955 г. в г. Минеральные Воды. В 5 классе заинтересовался археологией, стал посещать археологический кружок Дворца пионеров. С шестого класса стал выезжать на раскопки аланских памятников в районе Кавминвод. В 1972 г. поступил на исторический факультет ЛГУ, где специализировался по кафедре археологии под руководством проф. А.В. Гадло. Работал в экспедициях на Северном Кавказе (Дагестан, Чечено-Ингушетия, Северная Осетия, Карачаево-Черкесия, Ставропольский край) и на Нижнем Дону. После окончания ЛГУ в 1977 г. работал с.н.с. Всесоюзной центральной лаборатории по консервации и реставрации музейных и художественных ценностей в Москве. С 1978 г. – в Северо-Осетинском госуниверситете. В 1981 г.

переехал в Краснодар, стал читать курсы лекций по археологии и истории Древней Греции на историческом факультете КубГУ. В 1988 г. окончил аспирантуру ЛГУ и защитил кандидатскую диссертацию по сарматам Кубани¹.

В 1978–1980 гг. – начальник отряда в экспедициях Северо-Осетинского университета под рук. В.А. Сафронова по раскопкам курганов в зоне строительства ПКОС (Понуро-Калининской оросительной системы). В 1981 г. возглавил Краснодарскую археологическую экспедицию (КАЭ), которая по сей день проводит раскопки на меотских памятниках на берегу Краснодарского водохранилища, а также раскопки поселений и курганов на Тамани и других районах Краснодарского края. В 1985 г. организовал в КубГУ хоздоговорную группу по исследованию археологических памятников Кубани. С 1988 г. начаты ежегодные исследования меотского некрополя Старокорсунского городища № 2. Этот памятник стал базовым для проведения археологической практики студентов-историков. В 1993 г. в ст-це Старокорсунской была создана учебная база археологической практики «Археолог».

С 1998 г. – директор созданного в КубГУ Кубанского Центра археологических исследований, который позже был преобразован в НИИ археологии. С 2001 г. возглавляет редакцию ежегодного сборника «Материалы и исследования по археологии Кубани». Председатель оргкомитета Кубанской археологической международной конференции (проводится с 1989 г.). Был членом редколлегии коллективной фундаментальной монографии «Античное наследие Кубани (в 3-х томах)» и одним из авторов двух глав первого тома. Основные научные интересы связаны с изучением меотской культуры, сарматских памятников и проблемами древней истории Северного Кавказа.

Профессор кафедры археологии, этнологии, древней и средневековой истории КубГУ, член-корреспондент Германского археологического института. Лауреат Премии науки и образования Краснодарского края 2010 г., Премии администрации

¹ Кубанский государственный университет. Марченко Иван Иванович. [Электронный ресурс]. URL: <http://www.portal.kubsu.ru//ru/node/2055>, фото (дата обращения 29.11.2015)

Краснодарского края в области науки, образования и культуры 2014 г. Автор более 170 научных работ и 3 монографий.

Монографии:

Сираки Кубани. Краснодар, 1996. 25 п.л.;

Römische Import in sarmatischen und maiotischen Denkmäler des Kubangebites (соавтор Н.Ю. Лимберис)/ Archäologie in Eurasien. Изд-во: Deutsches Archäologisches Institut, Mainz, 2008, 44,5 п.л.;

Меотские древности VI–V вв. до н.э. (по материалам грунтовых могильников правобережья Кубани) (в соавт. с Н.Ю. Лимберис). Краснодар, 2012, 39,5 п.л.;

Основные статьи:

Впускные сарматские погребения правобережья Кубани (Калининская курганная группа) // Археолого–этнографические исследования Северного Кавказа. Краснодар, 1984. С. 37–71;

Исследование могильников городищ № 1 и № 3 в районе Краснодарского водохранилища (в соавт. с Н.Ю. Лимберис) // Археологические исследования в зонах мелиорации. Итоги и перспективы их интенсификации. Л., 1985. С 15–53;

Новые находки родосских амфор из Прикубанья // Древности Кубани. Материалы к семинару. Краснодар, 1986. С. 15–19;

О характере этнических процессов в Прикубанье в сарматское время // Проблемы археологии и этнографии. Историческая этнография. Вып. 4. СПб, 1993;

Царь Гатал и Прикубанье // Археологические и этнографические исследования Северного Кавказа. Краснодар, 1994;

Классификация стеклянных канфаров позднеэллинистического и раннеримского времени (в соавт. с И.П. Засецкой) // Археологический сборник. СПб., 1995. Вып. 32. С.90–104;

À kubány-vidék szàrmàtà kàtàkombái // Studia Àrchàeologica. I. Szeged. 1995;

Погребения с гераклейскими амфорами из раскопок Старокорсунского городища № 2 (в соавт. с Н.Ю. Лимберис) // STRATUM+ Петербургский археологический вестник. СПб. – Кишинев, 1998;

«Мегарские» чаши из меотских погребений Прикубанья (в соавт. с Лимберис Н.Ю.) // Старый Свет: Археология. История. Этнография: Сб. науч. статей, посвящ. 60-летию со дня рождения профессора Николая Ивановича Кирея. Краснодар, 2000;

Погребения VI–V вв. до н.э. из грунтовых могильников меотских городищ Правобережья Кубани (в соавт. с Н.Ю. Лимберис) // Материалы и исследования по археологии Кубани. Вып.1. Краснодар, 2001;

Die Nowowelickowski kurgan // Eurasia Entiqua. Band 8. Berlin, 2002 (в соавт. с Н.Ю. Лимберис);

Стеклянные сосуды позднеэллинистического и римского времени из Прикубанья (в соавт. с Н.Ю. Лимберис) // Материалы и исследования по археологии Кубани. Вып.3. Краснодар, 2003

Римские и провинциально-римские бронзовые фибулы из Прикубанья (в соавт. с Н.Ю. Лимберис) // Материалы и исследования по археологии Кубани. Вып.4. Краснодар, 2004;

Бронзовые ковши и патеры из сарматских и меотских памятников Прикубанья (в соавт. с Н.Ю. Лимберис) // Liber Archaeologicae. Сборник статей посвященный 60-летию Бориса Ароновича Раева. Краснодар - Ростов-на-Дону, 2006. С. 51–77;

Раннесредневековые погребения из могильника Старокорсунского городища № 2 (в соавт. с Н.Ю. Лимберис) // Гунны, готы и сарматы между Волгой и Дунаем. СПб., 2009. С. 127–142;

Чернолаковые сосуды из Прикубанского могильника (в соавт. с Н.Ю. Лимберис) // Боспорский феномен. Искусство на периферии античного мира. СПб, 2009. С. 262–270;

Horse forehead piercers from the Kuban region (в соавт. с Н.Ю. Лимберис) // *Archaeology Ethnology & Anthropology of Eurasia*. № 37(3). 2009. P. 69–74;

Расписные и чернолаковые сосуды из Прикубанского могильника (атрибуция и хронология) (в соавт. с Н.Ю. Лимберис) // Древности Боспора. Вып.14. М., 2010. С.322–356;

Новые материалы из раскопок курганного некрополя у поселения Виноградное–7 на Тамани (в соавт. с Н.Ю. Лимберис) // *ΣΥΜΒΟΛΑ*. Античный мир Северного Причерноморья. Новейшие находки и открытия. Вып. 1. Москва-Киев, 2010. С. 152–163;

Меоты (в соавт. с Н.Ю. Лимберис) / Коллективная монография: Античное наследие Кубани. В 3 т. (Под. Ред. академика Г.М. Бонгарда-Левина, В.Д. Кузнецова) Т. 1. М., 2010. С. 186–217. 4,5 п.л.;

Сарматы (в соавт. с Н.Ю. Лимберис) / Коллективная монография: Античное наследие Кубани. В 3 т. (Под. Ред. академика Г.М. Бонгарда-Левина, В.Д. Кузнецова) Т. 1. М., 2010. С. 260–284. 3,5 п.л.;

Погребения эпохи великого переселения народов и раннего средневековья из курганов степного Прикубанья (в соавт. с Н.Ю. Лимберис)// Петербургский апокриф. Послание от Марка (Сборник посвященный памяти Марка Борисовича Щукина). Кишинев, 2011. С. 411–435;

Оборонительные сооружения меотских городищ хут. Ленина № 2 и Старокорсунского городища № 2 (в соавт. с Н.Ю. Лимберис) // Методика полевых исследований. Вып. 4. Греческие и варварские памятники Северного Причерноморья. Опыт методики российских и украинских исследований. М., 2011. С. 131–184;

Подбойно-катакомбные погребения из меотских могильников правобережья Кубани (в соавт. с Н.Ю. Лимберис) // Погребальный обряд ранних кочевников Евразии. Материалы VII Международной конференции. Ростов-на-Дону, 2011. С.98–112;

Новая «прикубанская» серия эллинистических амфор (в соавт. с Н.Ю. Лимберис, С.Ю. Монаховым) // Боспорский феномен. Население, языки, контакты: материалы Международной научной конференции. СПб., 2011. С. 310–316;

Bronzer Blessenschmuck fruhschythischer Zeitstellung aus dem Rubangebeint // *Eurasia Antiqua. Zeitschrift fur Archaologie Eurasiens*. Bd. 17. Berlin, 2011. S. 177–187 (соавтор Н.Ю. Лимберис);

Погребение всадника меото-сарматского периода на могильнике Старокорсунского городища № 2 (в соавт. с Н.Ю. Лимберис) // Евразия в скифо-сарматское время. Сборник научных статей памяти И.И. Гузиной. М., 2012;

Погребение сарматского всадника на некрополе меотского городища (в соавт. с Н.Ю. Лимберис) // Евразия в скифо-сарматское время: труды государственного Исторического музея. Вып. № 191. 2012. С. 144–154;

Всадническое погребение с умбоном из Среднего Прикубанья (в соавт. с Н.Ю. Лимберис) // *Stratum plus*. Археология и культурная антропология. В поисках Ойума. "Пути народов". № 4. Кишинев, 2013. С. 105–115;

Мечи и кинжалы из раннемеотских погребений правобережья Кубани (в соавт. с Н.Ю. Лимберис) // Археологический сборник: материалы и исследования по археологии Евразии, посвящается памяти М. Б. Щукина. АСГЭ. Вып. 39. СПб, 2013. С. 119–125;

Протомеотские погребения из курганов могильника Железнодорожный-2 (в соавт. с В.В. Бочковым, Н.Ю. Лимберис) // Шестая Международная Кубанская археологическая конференция. Материалы конференц. Краснодар, 2013. С.40–49;

О типологии и хронологии стеклянных стаканов из краснодарского могильника на ул. Почтовой (в соавт. с Н.Ю. Лимберис) // Шестая Международная Кубанская археологическая конференция. Материалы конференции. Краснодар, 2013. С.241–246;

Об одной серии браслетов из Прикубанья (в соавт. с Н.Ю. Лимберис) // Шестая Международная Кубанская археологическая конференция. Материалы конференции. Краснодар, 2013. С.247–251.

Импортная парадная керамика VI–IV вв. до н.э. из могильников меотских городищ Краснодарской группы (в соавт. с Н.Ю. Лимберис) // Боспорский Феномен. 2013. С. 424–434;

Поселение майкопской культуры «Чекон» (в соавт. с В.В. Бочковым, Н.Ю. Лимберис, А.Д. Резепкиным) // Археология и этнография Понтийско-Кавказского региона. Вып. 1. Краснодар, 2013. С. 5–19;

Une nouvelle serie d'amphores hellenistiques: le type 'kouban' // Pontica XLVI supplementum II PATABS III production and trade of amphorae in the black sea. 2013. P. 165-183 (в соавт. с Н.Ю. Лимберис, С.Ю. Монаховым);

Новые протомеотские комплексы из Закубанья (могильник Железнодорожный-2) (в соавт. с Н.Ю. Лимберис) // Археологические Вести. Вып. 20. СПб, 2014. С. 165–182;

Об одном виде керамических сосудов из меотских памятников Кубани (в соавт. с Н.Ю. Лимберис) // Труды IV (XX) Всероссийского археологического съезда. Т. II., Казань, 22-24 октября 2014. Казань, ИА РАН. 2014. С. 121–126;

О типе железного меча из кургана у ст. Новотитаровской (в соавт. с Н.Ю. Лимберис) // Война и военное дело в скифо-сарматском мире: материалы Международной научной конференции памяти А.И. Мелюковой. Ростов-на-Дону, 2014. С. 217–222;

Палестрит из окрестностей Фанагории (в соавт. с Н.Ю. Лимберис) // Погребальная культура Боспорского царства: материалы круглого стола, посвященного 100-летию Михаила Моисеевича Кубланова (1914–1998). СПб, 2014. С. 102–113;

Чернолаковые скифосы из меотских памятников правобережья Кубани (в соавт. с Н.Ю. Лимберис) // ДБ. Вып. 19. 2015. С. 226–255;

О некоторых типах чернолаковой керамики из меотского могильника Лебеди III (в соавт. с Н.Ю. Лимберис) // Сборник статей памяти И.С. Каменецкого. М. 2015;

Два типа чернолаковых чаш из меотских погребений правобережья Кубани (в соавт. с Н.Ю. Лимберис) // АМА. Вып. 17. 2015. С. 299–317;

Археология на кафедре археологии, этнологии, древней и средневековой истории (в соавт. с Н.Ю. Лимберис) // Археология и этнография понтийско-кавказского региона. Вып. 3. Краснодар, 2015. С. 57–80.

Марченко Ирина Дмитриевна

(1909 п. Ямполь Сумской обл. - 1978). С 1944 г. – в ГМИИ им А.С. Пушкина. С 1949 по 1972 гг. возглавляла Отдел археологических раскопок ГМИИ. С 1972 г. – с.н.с. отдела античного мира. Руководила Тавро-Скифской, Фанагорийской и Пантикапейской экспедициями ГМИИ.

В 1950–1951 гг. проводила раскопки восточного некрополя Фанагории в составе Фанагорийской экспедиции ИИМК и ГМИИ (руководила отрядом) под общим руководством М.М. Кобылиной. На площади 206 кв.м. было исследовано 129 погребений, разделенные на четыре хронологические группы: III в до н.э., II в до н.э., I в. до н.э. – II в. н.э., III–II вв. н.э.¹ В 1958 г. на Майской горе провела раскопки, предположительно, античного святилища VI–II вв. до н.э. Были обнаружены протомы VI–III вв. до н.э., терракотовые статуэтки, обломки чернолаковых сосудов, амфоры, черепица, кости животных, изделия из бронзы и т.д.² В 1959 г. на Майской горе были доследованы раскопы XIX в. и открыт фундамент подземного каменного культового хранилища – фависсы, места, где был закопан культовый инвентарь, использованный в святилище³. В 1961 г. был заложен новый раскоп 185 кв.м. и доисследована каменная гробница в курганном могильнике⁴. В 1963 гг. на Майской горе были расширены раскопы прошлых лет и раскопано два кургана у п. Сенной⁵.

Монографии:

Город Пантикапей. Симферополь, 1974 – 86 с.

Основные статьи:

О художественной обработке металла на Боспоре. Памятники искусства // Бюллетень ГМИИ. № 2. 1947;

Раскопки восточного некрополя Фанагории в 1950–1951 гг. // МИА. № 57. 1956. С. 102–127;

Две литейные формы из Фанагории // МИА. № 57. 1956. С. 161–163;

К вопросу о боспорских торговых судах // СА. № 1. 1957. С. 232–237;

Акротерий из Фанагории // Труды ГМИИ. 1960. С. 103–114;

К вопросу о культах Азиатского Боспора // ВДИ. № 2. 1960. С. 101–107;

Новые данные об античном святилище вблизи Фанагории // 50 лет ГМИИ им. А.С. Пушкина. Сб. статей. М., 1962;

Некоторые итоги раскопок на Майской горе // КСИА. Вып. 95. 1963. С.86–90;

О культе Афродиты на Тамани // История и культура античного мира. М., 1977. С. 121–126.

¹ Марченко И.Д. Раскопки восточного некрополя Фанагории в 1950-1951гг.// МИА. № 57. 1956

² Марченко И.Д. Отчет об археологических раскопках на Майской горе в окрестностях Фанагории в 1958г. // Архив ИА РАН. Ф-1. Р-1. № 1796. 1959

³ Марченко И.Д. Отчет об археологических раскопках на Майской горе в 1959г. // Архив ИА РАН. Ф-1. Р-1. № 1963. 1960

⁴ Марченко И.Д. Отчет об археологических раскопках на Майской горе в 1961г. // Архив ИА РАН. Ф-1. Р-1. № 2472. 1963

⁵ Марченко И.Д. Отчет об археологических раскопках Государственного музея изобразительных искусств им. А.С. Пушкина на Майской горе в 1963г. // Архив ИА РАН. Ф-1. Р-1. № 2809. 1964

Масленников Александр Александрович



Род. 23.10.1948 г. в г. Тула. В 1970 г. окончил исторический факультет Тульского государственного педагогического университета. По окончании аспирантуры ИА АН СССР, в 1977 г. защитил кандидатскую диссертацию «Население Боспорского государства в VI–II вв. до н.э. (рук. проф. В.Д. Блаватский). Докторская диссертация: «Сельская территория Европейского Боспора в античную эпоху (система расселения и этнический состав населения) (1993г.). Работает в ИА РАН с 1976 г.: м.н.с, с.н.с., в.н.с., с 2004 г. - заведующий Отделом полевых исследований Института археологии РАН. Член ученого и диссертационного Советов ИА РАН¹.

Экспедиционная деятельность: с 1967 г. (Крым, Северный Кавказ, Молдавия, Тамань). В 1972–1973, 1977–1978 и 1980–1983 гг. принимал участие в работах Фанагорийской и Новороссийско-Геленджикской экспедиций Института археологии АН СССР, в частности в раскопках Владимирского поселения в 14 км к северо-западу от Новороссийска и могильника Широкая балка в том же районе. На поселении были исследованы руины укрепленного каменного здания, а также осмотрен распаханый могильник в Цемдолине. В 1978 г. руководил раскопками юго-западного некрополя Фанагории. Раскоп площадью 850 кв.м. был разбит к юго-востоку от городища. Исследования выявили 72 погребения, относящиеся к эллинистическому времени и первым векам н.э.² С 1975 г. является начальником Восточно-Крымской археологической экспедиции ИА РАН. Автор около 250 научных публикаций, в том числе 9 монографий.

Монографии:

Население Боспорского государства в VI–II вв. до н.э. М., 1981. – 125 с.;

Население Боспорского государства в первых веках н.э. М., 1990. – 228 с.;

Каменные ящики Восточного Крыма (к истории сельского населения Европейского Боспора в VI–II вв. до н.э.). М., 1995. – 124 с.;

Семейные склепы сельского населения позднеантичного Боспора. М., 1997. – 108 с.;

Древние греки на севере Понта Евксинского (на греческом яз.). Фессалоники, 2000;

Древние земляные погранично-оборонительные сооружения Восточного Крыма. М., 2003. – 280 с.;

Малые и малоисследованные города античного Боспора. Тула, 2004;

Античное святилище на Меотиде. Тула, 2006. – 152 с.;

Сельские святилища античного Боспора. М., 2007. – 564 с.;

Граффити и дипинти хоры античного Боспора (в соавт. с С.Ю. Сапрыкиным). Киев, 2007. – 320 с.

¹ Институт археологии РАН. Масленников Александр Александрович. [Электронный ресурс]. URL: <http://www.archaeolog.ru/~maslen>, фото (дата обращения 10.11.2015)

² Масленников А.А. Отчет о раскопках юго-западного некрополя Фанагории в 1978 г. // Архив ИА РАН. Р-1. № 8437

Основные статьи:

- К вопросу о погребениях дандариев // История и культура античного мира. М., 1977. С. 127–131;
- Раскопки античного поселения у с. Владимировка (в соавт. с А.В. Дмитриевым, Н.А. Онайко) // АО 1977 года. М., 1978. С. 135;
- Работы Фанагорийской экспедиции (в соавт. с В.Д. Кузнецовым и Т.Г. Шавыриной) // АО 1978 года. М., 1979. С. 134;
- Некрополи городов Азиатского Боспора в первые века н.э. // СА. № 1. 1985. С. 61–74;
- Раскопки могильника в урочище Широкая Балка (в соавт. с А.В. Дмитриевым, Н.А. Онайко) // КСИА. Вып. 186. 1986;
- О типологии сельских поселений Боспора // СА. № 2. 1989. С. 66–78;
- Некоторые проблемы ранней истории Боспорского государства в свете новейших археологических исследований в Восточном Крыму // Проблемы истории, филологии, культуры. № 3. 1996. С. 61–71;
- Исследование сельской территории европейского Боспора. Итоги и перспективы в конце века // РА. № 3. 1997. С. 60–70;
- Эллинская хора на краю Ойкумены. Сельская территория Европейского Боспора в античную эпоху. М., 1998;
- Монетные находки и денежное обращение в Крымском Приазовье в античную эпоху // Древности Боспора. 1. 1998. С. 202–215;
- Греки, варвары и Боспор Киммерийский до Геродота и при нем // Древности Боспора. 4. 2001. С. 291–323;
- Сельские поселения Европейского Боспора (некоторые проблемы и итоги исследований) // Боспорские исследования. Вып. 1. С. 75–100;
- Следы древнего землевладения и землепользования на хоре Европейского Боспора (введение в тему) (в соавт. с Смекаловой Т.Н.) // Древности Боспора. Т. 8. 2005. С. 276–307;
- Кризисы и катастрофы в истории Боспора (в соавт. с Ю.В. Миляевой) // Боспор Киммерийский и варварский мир в период античности и средневековья. Периоды дестабилизаций, катастроф. Боспорские чтения. VI. Керчь, 2005. С. 191–203;
- Крымское Приазовье в античную эпоху (опыт региональной истории) // Античный мир и варвары на юге России и Украины. Ольвия. Скифия. Боспор. Москва-Киев-Запорожье, 2007. С. 181–218;
- Война и военный фактор в археологии и истории Боспора // Боспор Киммерийский и варварский мир в период античности и средневековья. Война. Керчь, 2008. С. 180–187;
- Проблема организации хоры античного Боспора (в соавт. с А.А. Супренков) // Боспор Киммерийский и варварский мир в период античности и средневековья. Материалы X Боспорских чтений. Керчь, 2009;
- «Царская» хора Боспора (по материалам раскопок в Крымском Приазовье) // Древности Боспора. Suppl. 3, Т. 1. М., 2010;
- Боспорский город. Типология и эволюция (в соавт. с Ю.В. Глазуновой) // Боспор Киммерийский и варварский мир в период античности и средневековья. Керчь, 2012. С. 309–321;
- Small and Poorly Studied Townes of the Ancient Kimmerian Bosporos // Ancient Greek Colonies in the Black Sea. Vol. II. BAR 1675 (II). P. 855–896.

Мацкевой Леонид Георгиевич



Род. 25.10.1935 г. в п. Горловка Донецкой обл. После окончания в 1962 г. историко-филологического факультета Киевского университета работал в Керченском историко-археологическом музее. В 1967 г. поступил в аспирантуру ИА АН СССР по сектору палеолита. В 1969 г. работал зав. отделом дореволуционного прошлого Феодосийского музея. Канд. дисс. – «Мезолит и неолит Керченского полуострова» (1970). В 1970 г. переехал в Краснодар. В 1971–1973 гг. работал ст. преподавателем в Кубанском Госуниверситете. С 1973 г. – научный сотрудник, зав. сектором первобытной археологии, зав. отделом археологии (с 1997 г.) Института украиноведения НАН Украины во Львове. В 1991 г.

в МГУ защитил докторскую диссертацию «Мезолит запада Украины»¹.

В период работы в КубГУ в 1971–1973 гг. руководил мезолито-неолитической экспедицией университета². Открыл 30 новых мезолито-неолитических памятников, в т.ч. на территории г. Краснодара – на футбольном поле университетского стадиона (поселения Университет I и II). В 1972 г. руководил Псекупской экспедицией в зоне затопления Краснодарского водохранилища, копал поселение Нововочепший I состоявшее из неолитической стоянки и средневекового грунтового могильника³. Также исследовал стоянки Новоказанукай I, II, III, Казазово I и Шаханчерихабль I и IV. В ауле Гатлукай зафиксировал поселение эпохи бронзы (Гатлукай I). Обследовал берега р. Афипс (неолитическая стоянка Афипская I и поселение X–XV вв. Афипская II). Также исследовал 15 поселений эпохи мезолита-неолита в зоне проектируемого Челбасского водохранилища в Кавказском районе к югу от ст-цы Дмитриевской, по берегам р. Челбас, у г. Кропоткин и в Темрюкском районе у п. Кучугуры.

Основные статьи:

Новые памятники каменного века на Кубани // АО 1971 года. М., 1972;

Работы Псекупской экспедиции // АО 1972 года. М., 1973. С. 136;

Исследования Челбасско-Дмитриевской экспедиции (в соавт. с Н.И. Навротским, А.В. Гадло) // АО 1972 года. М., 1973. С. 137;

Исследования на Кубани (в соавт. с А.Ф. Ивановым) // АО 1973 года. М., 1974;

Новые мезолитические и неолитические поселения Краснодарского края // СА. № 1. 1981. С. 134–150.

¹ До 65-річчя Л. Г. Мацкевого // Археологія. № 4. 2000 . С. 149-150.

² Мацкевой Л.Г. Отчет о работе Кубанской мезолито-неолитической экспедиции КубГУ в 1971 г. // Архив КГИАМЗ. НА-190. 1971. Он же: отчет о работе Кубанской мезолито-неолитической экспедиции КубГУ в 1972 г. // Архив КГИАМЗ. НА-250. 1972.

³ Мацкевой Л.Г. Материалы археологической экспедиции в ауле Нововочепший в 1972г. // Архив КГИАМЗ. НА-232. 1972

Мельник Валерий Иосифович



Род. 12.01.1949 г. в п. Индустриальный Камчатской обл. В 1976 г. окончил исторический факультет Саратовского университета. В 1986 г. защитил кандидатскую диссертацию «Степное Поволжье в эпоху средней бронзы» (рук. В.П. Шилов). С 1978 г. – в ИА РАН (лаборант, ст. лаборант, м.н.с., н.с., с.н.с. Отдела бронзового века). Экспедиционная деятельность – с 1975 года (Нижнее Поволжье, Северный Кавказ). Научные интересы: проблемы преемственности и взаимодействия культур в эпоху бронзы, роль природно-климатических изменений в культурном развитии, проблемы реконструкции мировоззренческих представлений¹.

В 1981–1987 гг. – начальник Понурского отряда Северо–Кавказской экспедиции. В 1984 г. раскопал 6 курганов Пилипенковской I группы и Пилипенковский IV курган с погребениями сарматского времени. В 1985 г. участвовал в раскопках отряда СКЭ в зоне строительства Закубанской оросительной системы 12 курганов могильника Общественный I, 19 курганов могильника Мингрельский II и 4 курганов могильника Общественный II с захоронениями от периода майкопской культуры до раннего железного века (меотские IV в. до н.э.)².

Монографии:

Основные виды погребений катакомбной общности. М., 1991. – 136 с.

Основные статьи:

К вопросу о происхождении срубной культуры // КСИА. Вып. 169. 1982;

Раскопки у ст. Калининская (в соавт. с Е.И. Савченко) // АО 1983 года. М., 1985;

Раскопки в Восточном Приазовье // АО 1984 года. М., 1986. С. 105;

Работы Мингрельского отряда (в соавт. с Л.Б. Орловской, Е.И. Савченко, О.И. Сатеевым, И.А. Сорокиной, О.А. Ульяновой) // АО 1985 года. М., 1987. С.145–147;

Восточная периферия катакомбной общности // Археология восточноевропейской степи. Тез. докл. Рыковских чтений. Саратов, 1989;

Погребальная практика и погребальный обряд // КСИА. Вып. 201. 1990;

Погребальный обычай и погребальный памятник // СА. № 1. 1993;

Ахтырский Лиман II – новый памятник позднемеотской культуры (с соавт. с А.А. Малышев, А.В. Сазанов) // Историко-археологический альманах. Вып. 2. 1996;

Обряд в погребальном процессе: проблема структуры // Мировоззрение древнего населения Евразии. М., 2001;

Анимистические представления и погребальный обряд // Миропонимание древних и традиционных обществ Евразии. М., 2006.

¹ Институт Археологии РАН. Мельник Валерий Иосифович. [Электронный ресурс]. URL: <http://www.archaeolog.ru/~melnik>, фото (дата обращения 12.09.2015)

² Мельник И.В. Отчет о раскопках в зоне строительства Закубанской оросительной системы в 1985 г. // Архив ИА РАН. Р-1. № 11603

Миллер Александр Александрович



(1875 г. Луганск Екатеринославской губ. – 12.01.1935) В 1893 г. окончил Новочеркасский кадетский корпус, в 1896 г. Николаевское инженерное училище в Санкт-Петербурге. В 1901–1904 гг. учился на археологическом отделении Антропологической школы в Париже. Основным направлением исследований до революции была этнография Кавказа (с 1906 г. – сотрудник этнографического отдела, с 1908 г. заведующий отделом Кавказа Русского музея, а с 1918 г. – директор музея). В 1909 г. провел исследования курганов в районе Геленджика. В 1910 г. избирается доцентом, а в 1923 г. профессором и заведующим кафедрой археологии Ленинградского университета¹.

Являлся представителем палеоэтнологической школы в русской археологии (ученик Ф. К. Волкова). С 1919 г. – действительный член РАИМК (председатель этнологического отделения). В ходе реорганизации РАИМК выдвинул требование распространять методы палеоэтнологии не только на исследование первобытности, но на все разделы археологии. По его мнению, изучение памятников древнейших эпох следовало объединить на этнологическом отделении, а в ведении археологического отделения оставить памятники, изучение которых происходит в кругу данных письменных источников и истории искусств, т.е. там, где археологическое исследование неотделимо от филологического².

Разработал новые методы исследования памятников поселенческого типа, поскольку существовавшие к тому времени методы исследований бытовых памятников с научной точки зрения были неудовлетворительны.

В период с 1923 по 1930 гг. руководил Северо-Кавказской экспедиции ГАИМК. В первый год работы экспедиции (1923 г.), проводившей основные исследования на южном Дону, А.А. Миллер ограничился только осмотром городища в г. Краснодаре, отметив сходство его культурного слоя с донскими городищами.

Отработка новой методики проходила при раскопках на Дону Кобякова городища в 1924–1925 гг. (проводилась нивелировка всей поверхности городища, разбивка сетки квадратов с высотными отметками, буквенно-цифровое обозначение квадратов, снятие грунта слоями с фиксацией всех находок, зарисовка стратиграфии в красках, ведение журналов, классификация находок и т.д.).

На Кубань первая крупная экспедиция (в составе Северо-Кавказской экспедиции) была организована в 1925 г. Были проведены разведки в Адыгее, по реке Лабе и правому берегу р. Кубани от устья Лабы до Краснодара, раскопаны 10 погребений могильника № 1 ст-цы Усть-Лабинской (руководитель отряда А.А. Ис-

¹ Решетов А.М. Александр Александрович Миллер – выдающийся археолог, этнограф и музеевед// Интеграция археологических и этнографических исследований: Сб. науч. тр. / Под ред. А.Г. Селезнева, С.С. Тихонова, Н.А. Томилова. Нальчик, Омск, 2001. С. 9

² Платонова Н.И. История археологической мысли в России. Вторая половина XIX – первая треть XX века. СПб., 2010. С. 162

сен). Отряд С.Н. Замятина обследовал Ильскую палеолитическую стоянку (заложен пробный шурф, подтвердивший наличие памятника). В пределах Адыгейской АО участниками экспедиции были Д.А. Ашхамаф и И.А. Наврузов. Помимо исследовательской деятельности, сотрудниками экспедиции проводились работы по классификации древностей в местных музеях (в т.ч. Краснодарском), на места раскопок организовывались экскурсии, А.А. Миллером был сделан ряд сообщений о работах экспедиции в ст-це Усть-Лабинской и Краснодаре. Интересен случай, описанный А.А. Миллером во время раскопок в ст-це Усть-Лабинской. «Работы эти привлекали многочисленных зрителей, наблюдавших за раскопками целыми днями. Обратил на себя внимание пожилой черкес, приходивший на раскопки из ближайшего аула ежедневно; потом он пояснил, что ожидал находки камня со списком подлинных мусульманских праздников»¹.

В 1930–1931 гг. руководил Таманской экспедицией ГАИМК, ставшей значимым событием в истории археологического изучения Кубани. Общей установкой в работе экспедиции явилась новая для своего времени задача изучения в пределах ограниченной территории всего процесса развития материальной культуры. Еще одной задачей Таманской экспедиции являлось создание прочной связи с краевыми и местными научно-исследовательскими организациями. Отдельными партиями экспедиции были проведены разведки, охватившие западную часть Таманского полуострова, берег Азовского моря до Пересыпи, берег Черного моря до Кизилташского лимана, а также территория до старого русла Кубани. Всего было обследовано около 60 остатков древних поселений, а на Таманском городище и у ст-цы Сенной проведены разведочные раскопки с целью установления стратиграфических характеристик. Раскоп, заложенный на Таманском городище позволил последовательно проследить слои архаического, классического, эллинистического, римского, раннесредневекового и турецко-татарского времени. По сути было положено начало систематическим раскопкам Таманского городища. Экспедиция составила план работ на несколько лет, которому, к сожалению, не суждено было осуществиться. Согласно этому плану предполагалось исследование всего Таманского полуострова, особенно городищ, местоположение которых к тому времени не совсем было ясно, так как данные письменных источников не давали точных сведений о местонахождении древних городов, в частности Гермонассы и Фанагории.

А.А. Миллер стал учителем целого поколения ленинградских археологов, включивших кубанские древности в круг своих научных интересов (А.А. Иессен, М.И. Артамонов, Б.Е. Деген-Ковалевский, С.Н. Замятин, Н.И. Репников и др.). С 1918 г. в Археологическом институте читал курс бытовой археологии, а с 1923 г. в ЛГУ вел семинары по методике археологических раскопок и разведок. С 1926 г. читал курс этнографии Кавказа в Ленинградском институте живых восточных языков, а с 1927 г. на факультете языкознания и материальной культуры (ямфаке) ЛГУ вел практические занятия по археологии Северного Кавказа (по материалам собственных раскопок), а также семинар по древностям Северного Кавказа. В ГАИМК, помимо руководства этнологическим отделением, был заместителем

¹ Миллер А.А. Археологические разведки// Известия ГАИМК. Вып. 83. 1934. С. 162

председателя комиссии по раскопкам и экспедициям, а также председателем бюро аспирантов.

Свои идеи об организации археологических исследований и итоги многолетних методических разработок изложил в монографии «Археологические разведки», ставшей практическим руководством для многих поколений археологов.

Основными задачами экспедиций А.А. Миллера было всестороннее комплексное изучение культур в тесной увязке археологических, этнографических и иных источников, выявление и исследование древних поселений, неизвестных до тех пор на Северном Кавказе. А.А. Миллер любил повторять: «Археологические раскопки можно признать удовлетворительными лишь в том случае, если по их материалам можно составить детальный макет исследованного памятника»¹. Экспедиции А.А. Миллера стали «ведущей школой полевой и кабинетной работы в отечественной археологии 1920-х начала 1930-х годов»².

В 1933 г. арестован по «делу славистов», осужден на 5 лет лагерей с заменой высылкой в Казахстан. Умер 12.01.1935 г. в Карагандинском лагере. Реабилитирован в 1956 г.

Монографии:

Археологические разведки / Известия ГАИМК. Вып. 83. 1934. – 216 с.

Основные статьи:

Разведки на Черноморском побережье Кавказа в 1907 г. // ИАК. Вып. 33. СПб., 1909;

Изображения собаки в древностях Кавказа // Известия РАИМК. Т. 2. 1922. С. 22–27;

Записка о дольменах // Бюллетень Музея Грузии. Т. 2. 1925. С. 22–27;

Новый источник к изучению связей Скифии с Кавказом // Известия РАИМК. Т. IV. 1925. С. 97–114;

Краткий отчет о работах Северо-Кавказской экспедиции Академии в 1923 г. // Известия РАИМК. Т. IV. 1925. С. 1–42;

Краткий отчет о работах Северо-Кавказской экспедиции ГАИМК в 1924 и в 1925 гг. // Сообщения ГАИМК. Т. I. 1926. С. 71–142;

Северо-Кавказская экспедиция // Сообщения ГАИМК. Т. I. 1926. С. 314;

Таманская экспедиция ГАИМК // Сообщения ГАИМК, № 1, 1931;

Таманская экспедиция ГАИМК в 1931 г. (краткий предварительный отчет об исследованиях в Таманском городище) // Сообщения ГАИМК. № 11–12. 1932.

¹ Пиотровский Б.Б. Страницы моей жизни. СПб, 1995. С. 45

² Паромов Я.М. К биографии А.А. Миллера // Проблемы истории отечественной археологии. Тезисы докладов конференции. СПб., 1993. С.31

Миллер Михаил Александрович



(23.11.1883 Каменно-Миллеровская слобода Обл. Войска Донского – 15.02.1968 Мюнхен). В 1907 г. окончил историко-филологический факультет Московского университета. В 1911 г. окончил юридический факультет Харьковского университета. С девятнадцати лет стал заниматься раскопками. В 1907 г. под руководством брата А.А. Миллера участвовал в раскопках Елизаветовского городища. В 1927 г. назначен заведующим краеведческого музея в Таганроге. В 1927–1932 гг. был заместителем руководителя археологической экспедиции в зоне строительства Днепро-строя. С 1934 г. – профессор древней истории Ростовского-на-Дону педагогического института. С 1939 г. – заведующий кафедрой древней истории и археологии Ростовского университета. Во время Великой Отечественной войны руководил Областным краеведческим музеем в г. Ростове-на-

Дону. В феврале 1943 г. ушел с семьей в Германию. Работал ученым-секретарем в «Институте по изучению СССР» в Мюнхене¹.

В 1937 г. провел разведку на Тонком мысу близ Геленджика обследовав шесть курганных групп. Один из курганных могильников состоял из сотни насыпей высотой 0,7-1,2 м, окруженных каменными плитами. Было вскрыто 5 курганов, содержащих гробницы – каменные ящики с инвентарем (амфоры, кувшины, железные ножи, наконечники стрел, кольца, пряжки, бусы и т.д.), датируемые XII–XVII вв. Установлена одновременность погребений, т.е. использование старых гробниц для более поздних погребений².

Монографии:

Некрополь у Беглицкой Косы. Ростов-на-Дону, 1928;
Могила князя Святослава. Виннипег, Канада, 1951;
Археология в СССР. Мюнхен, 1954. – 160 с.;
Дон и Приазовье в древности. Т. I. Мюнхен, 1958;
Дон и Приазовье в древности. Т. II. Мюнхен, 1960;
Дон и Приазовье в древности. Т. III. Раннее средневековье (до нашествия татар). Мюнхен, 1961. – 199 с.

Основные статьи:

К вопросу о развитии хозяйственных форм доклассового общества в бассейне Нижнего Дона // Краеведение в Азово-Черноморском крае. Ростов-на-Дону, 1935;

Сарматское поселение у ст. Нижне-Гниловской, 1935.

1 Круглов Е.В., Миллер-Антич К.М. Миллер Михаил Александрович // Археологическая энциклопедия Волгоградской области. Волгоград, 2009. С. 156

2 Гольмстен В. Обзор археологических работ в 1937г. // ВДИ. № 3. 1938. С. 249

Минеев Михаил Георгиевич



(1956 – 1993). В 1979 г. окончил исторический факультет КубГУ. Ученик Н.В. Анфимова. С 1979 г. работал н.с. в отделе археологии Геленджикского музея. С 1981 г. - заведующий отделом истории древнего общества. Провел большую работу по инвентаризации археологических коллекций музея и созданию археологического фондохранилища, работал над созданием археологической карты Геленджика. Был инициатором принятия Геленджикским горисполкомом в 1981 г. решения об обязательном археологическом обследовании участков, отводимых под хозяйственное освоение¹.

Выявил и обследовал десятки памятников археологии Геленджика: в 1980–1981 гг. – античное поселение в долине р. Пшада у с. Криница, средневековое поселение у подножия Маркотхского хребта в Геленджике и в долине р. Джанхот. В 1982 г. на территории виноградников с/х «Дивноморский» обнаружил античное поселение площадью 5 га, провел картографирование района Голубой бухты. В 1984 г. исследовал разрушенные средневековые памятники на территории пансионата «Сосновая роща», провел исследование разрушенного лесхозом могильника XI–XII вв. (около 100 курганов) на юго-восточной промзоне Геленджика. В 1985 г. обследовал античные поселения в с. Дивноморское, Криница и на Тонком мысе. В 1986 г. провел разведки между Геленджиком и с. Дивноморское, доследовал погребение в Серомашинной щели в окрестностях с. Текос. В 1987 г. провел раскопки курганов X–XIII вв. в с. Криница и могильник на землях с/х «Михайловский перевал» у с. Пшада (здесь в 1984 г. был обнаружен аттический бронзовый шлем IV в. до н.э.). В 1988 г. провел охранные раскопки поселения дольменной культуры в с. Дивноморское, доследование средневекового могильника на территории санатория «Жемчужина» в Кабардинке и разведки в Вербовой щели и бассейне р. Адербы. В 1989 г. выявил средневековый могильник в Широкой щели и комплекс памятников в Молокановой щели у с. Прасковеевка, обследовал группу дольменов в Черкесском урочище и средневековый могильник в Клингеровой щели. В 1992 г. принимал участие в инвентаризации памятников Геленджика, в результате которой были выявлены десятки памятников археологии².

Основные статьи:

Исследование археологических памятников в зоне строительства курорта Геленджик // XII Крупновские чтения. М., 1982;

Редкая находка. На территории курорта Геленджик найден четвертый на Черноморском побережье аттический шлем IV в. до н.э. (в соавт. с А. Григорьевым) // Прибой. Геленджик. 13 марта 1984;

К вопросу о формировании средневековой адыгской общности. Доклад на Среднеазиатско-Кавказских чтениях в ЛОИЭ АН СССР 9.04.1985 г. // СЭ. № 6. 1986.

1 Аничкина Л.Н. Незаменимый Минеев // Краеведческие записки. Геленджик, 2004. С. 52

2 Григорьев А.Б. Изучение памятников археологического наследия Геленджика (XIX–XX вв.) // Наследие Кубани. Вып. 1. Краснодар, 2008. С. 365 - 368

Молев Евгений Александрович



Род. 18.01.1947 г. в г. Пинске, Белоруссия. В 1968 г. окончил историко-филологический факультет Горьковского госуниверситета. После окончания аспирантуры Саратовского университета, в 1977 г. защитил кандидатскую диссертацию «Черноморская держава Митридата Евпатора» (научн. рук. проф. В.Г.Борухович). В 1995 г. защитил докторскую диссертацию «Политическая история Боспора в период эллинизма». С 1968 г. – научный сотрудник, в 1971–1976 гг. – научный сотрудник – зав. отделом Керченского историко-археологического музея. В 1977–1979 гг. – зав. отделом археологии Анапского краеведческого музея. В 1979–1992 гг. – ст. преподаватель – зав. кафедрой всеобщей истории Белгородского пединститута. С 1992 г. по наст. время – доцент, профессор, зав. кафедрой истории древнего мира и средних веков, зав. кафедрой археологии, искусствоведения и музеологии, декан исторического факультета Нижегородского госуниверситета.

Экспедиционная деятельность с 1968 г. (охранные раскопки на новостройках г. Керчи и регионе). С 1971 по наст. время – зам. начальника, начальник экспедиции по исследованиям боспорского города Китея. В 1977–1979 гг. проводил охранные раскопки на новостройках г. Анапа. В 1977 г. у хут. Фадеево был открыт самый крупный клад монет в азиатской части Боспора, материалы которого опубликованы Н.Д. Нестеренко¹ и использованы в докторской диссертации Е.А. Молева. В 1978 г. на территории воинской части у хут. Уташ Анапского района, провел раскопки двух курганов эпохи бронзы. Автор 8 монографий и 260 статей.

Монографии:

Боспор в период эллинизма. Н.Новгород, 1994. – 140 с.;

Властитель Понта. Н.Новгород, 1995. – 144 с.;

Политическая история Боспора VI–IV вв. до н.э. Н.Новгород, 1997. – 119 с.;

Боспорский город Китей. Боспорские исследования. Supplementum 6. Симферополь-Керчь, 2010. – 315 с.

Основные статьи:

Установление власти Митридата Евпатора на Боспоре // Античный мир и археология. № 2. Саратов, 1974. С.60–72;

К вопросу о происхождении династии понтийских Митридатов // ВДИ. № 4. 1983;

Спарток и первые Спартокиды на Боспоре // Античный мир и археология. № 10. Саратов, 1999. С.30–35;

О скифо-боспорской войне при Перисаде I // Научные ведомости Белгородского госуниверситета. Серия: история, политология, экономика. № 17. Вып.8. 2008;

Некоторые итоги дискуссии о проблеме образования Боспорского царства // Мнемон. Вып. 12. СПб., 2013. С. 166–172;

Скифские антропоморфные изваяния Северного Причерноморья: эмблемы власти и войны // Вестник ННГУ. № 4(3). 2013. С. 15–21.

¹ Нестеренко Н.Д. Клады Горгииппии // КСИА. 1981. Вып. 168. С. 86

Монгайт Александр Львович



(24.04.1915 г. Николаев, Украина - 20.08.1974 Москва). В 1935 г. поступил на исторический факультет МГУ. Участвовал в раскопках А.В. Арциховского в Новгороде. В 1941 г. вступил добровольцем в ополчение. После демобилизации, в 1943 г. поступил в аспирантуру ИИМК. В 1946 г. после защиты кандидатской диссертации, стал научным сотрудником Сектора славяно-русской археологии ИИМК, руководил Рязанской экспедицией Института археологии¹.

В 1952 г. возглавил Кубанский отряд в составе Таманской экспедиции Б.А. Рыбакова по обследованию Тмутаракани. Задачей отряда было обследование ранее известных пунктов с точки зрения перспективности их раскопок и доказательства наличия славянских поселений на Кубани до X в. Опорными пунктами были выбраны Борисовский средневековый могильник близ г. Геленджика, на котором ранее была выделена группа погребений, предположительно принадлежавшая славянам и селища в районе Краснодара. На территории санатория «Солнцедар» было обнаружено связанное с могильником селище, нижний слой которого относится к IV–III вв. до н.э., верхний - XI–XV вв. Отмечена близость Борисовского могильника Пашковскому могильнику № 1 по сходству керамики, оружия, украшений, фибул, что указывает на связь Борисовского могильника с могильниками сармато-аланского круга. На горе мыса Дооб обследована курганная группа, частично раскопанная еще В.В. Саханевым, а в северной части горы Дооб обнаружено селище XI–XV вв. В Туапсинском районе, близ а. Кулихо и возле а. Куйбышевка по р. Агой, были исследованы курганные могильники. В пос. Новомихайловский осмотрена средневековая крепость «Дузу-Кале» (Никопсия) и открыта еще одна крепость у восточной окраины поселка. Также были обследованы (при участии Н.В. Анфимова) нескольких кубанских селищ, открытых в конце 1930-х гг. М.В. Покровским и Н.В. Анфимовым (у а. Тлюстенхабль и др.). На Ангелинском селище XI–XIV вв. у ст-цы Ивановской были обнаружены остатки кирпичных домов, каменные литейные формы и т.д. Обследованные в Прикубанье селища, по мнению А.Л. Монгайта, характеризуют культуру адыгских племен и славянские черты на этих памятниках не прослеживаются².

Монографии:

Археология в СССР. М., 1955. – 436 с.;

Археология и современность. М., 1963. – 112 с.

Основные статьи:

Дольмены// БСЭ. 15. 1952. С. 34;

Некоторые средневековые археологические памятники Северо-Западного Кавказа// СА. XXIII. 1955. С. 322–340;

О границах Тмутараканского княжества в XI в. // Проблемы общественно-политической истории России и славянских стран. М., 1963. С. 54–61.

¹ Формозов А.А. Памяти А.Л. Монгайта// КСИА. Вып. 146. 1976. С. 110-112

² Монгайт А.Л. Отчет о работе Кубанского отряда Таманской экспедиции летом 1952г. // Архив ИА РАН. Ф-1. Р-1. № 726. 1953

Навротский Николай Иванович



(22.05.1920 Новочеркасск – 14.09.2004 Армавир). В 1938 г. поступил на исторический факультет Таганрогского учительского института, по окончании которого работал в Дагестане. По ложному обвинению был репрессирован, находился на спецпоселении в Норильске. В 1952 г. переехал в Армавир, где стал преподавать историю в школах города¹. С 1960 г. руководил историко-краеведческим кружком и археологическим музеем при Дворце пионеров г. Армавира. С учениками и кружковцами проводил археологические обследования окрестностей Армавира, предгорий Краснодарского и Ставропольского краев. Собрал коллекцию половецких каменных изваяний Армавирского краеведческого музея².

С 1964 г. проводил разведки и раскопки памятников в Новокубанском, Гулькевичском, Лабинском, Отрадненском районах и в г. Армавире. Выявил и обследовал ряд городищ по правому и левому берегам Кубани: Армавирские I и II городища, Ереминское городище на Чамлыке и др.³. В 1972 г. доисследовал курган у хут. Ковалевского, откуда происходят конская сбруя и вооружение IV в. до н.э.⁴ Проводил доисследования разрушенных строительными работами памятников⁵. Раскопал курган, разрушенный карьером в плодосовхозе «Юбилейный»⁶, курганы у ст-цы Бесскорбной, в Горькой Балке, Камышевахе, Форштате, на Тамани.

Основные статьи:

Каменное изваяние воина из ст. Бесскорбной // АО 1970 года. М., 1971;

Прикубанские изваяния скифского времени (в соавт. с П.Н. Шульцем) // СА. № 4. 1973. С. 189–204;

Половецкие каменные изваяния Среднего Прикубанья (в соавт. с Е.И. Нарожным) // К изучению историко-культурного прошлого Среднего Прикубанья. Тез. докл. Армавир, 1992. С. 14–15;

Половецкие каменные изваяния Армавирского краеведческого музея // Историко-археологический альманах. Вып. 1. Армавир, 1995. С. 157–164;

О некоторых аксессуарах «киммерийской» стелы из района г. Армавира (в соавт. с С.Л. Дударевым) // V чтения по археологии Средней Кубани. Армавир, 1998.

¹ Лукаш С.Н. Педагог, археолог // 7 чтения по археологии Средней Кубани. Армавир, 2000. С. 10

² Виноградов В.Б. Н.И. Навротский – первый армавирский археолог (1920-2004) // 11 чтения по археологии Средней Кубани: посв. Н.И. Навротскому. Армавир, 2004. С. 3

³ Навротский Н.И. Отчет о произведенных археологических разведках без производства земляных работ на территории Новокубанского, Лабинского и Кавказского районов Краснодарского края 1964 – 1970 гг. // Архив ИА РАН. Р-1. № 4467

⁴ Навротский Н.И. Отчет об охранных раскопках кургана на северо-западной окраине с. Ковалевского Новокубанского района Краснодарского края. // Архив ИА РАН. Р-1. № 6034

⁵ Навротский Н.И. Отчет об охранных раскопках аварийного кургана, разрушенного земляными работами на территории карьера цеха № 1 Новокубанского завода стройматериалов (Старая станица). // Архив ИА РАН. Р-1. № 5898. 1971

⁶ Навротский Н.И. Отчет об охранных раскопках кургана, разрушенного земляными работами при открытии гравийного карьера на территории Армавирского плодосовхоза «Юбилейный» Краснодарского края. // Архив ИА РАН. Р-1. № 7042. 1974

Наврузов Ибрагим Асланбекович



(1884 Саратов - 1943) В 1920 г. переехал в Краснодар. В 1924 г. совместно с С. Сиюховым образовал Общество по изучению Адыгейской автономной области, куда вошли адыгские этнографы-любители из ОЛИКО. В 1925 г. стал первым директором Адыгейского областного историко - этнографического музея, размещавшемся в Краснодаре, в котором проработал до 1935 г. единственным сотрудником. При его участии в музей поступило множество уникальных экспонатов: орудия труда, предметы вооружения периода средневековья, боевые знамена, элементы одежды и др. К 1937 г. фонды музея насчитывали 2817 экспонатов¹.

Возглавляя музей, являлся также внештатным сотрудником Адыгейского научно-исследовательского института. В 1925 г. вместе с Д.А. Ашхамафом участвовал в работе Северо-Кавказской экспедиции ГАИМК под рук. А.А. Миллера. В 1936 г. руководил экспедицией АНИИ. Работы проводились в районе Кавказского государственного заповедника. По берегам реки Белой от балки Андреева до реки Сибирки, в районе д. Хамышки обследованы курганные группы с насыпями из речного булыжника. Сотрудниками экспедиции были раскопаны три кургана и установлена принадлежность их к XII–XIV вв.² Материал поступил в ГИМ и был использован В.П. Левашовой при написании книги «Белореченские курганы»³.

Составил сборник «Известия иностранцев о черкесских, абхазских племенах Черкессии (Адыгеи) и Абхазии с древнейших времен до 1800 года» и «Библиографический указатель дореволюционной литературы о черкесо – абхазских племенах». Написал статьи «Адыге», «Абадзехи» и «Шапсуги» для Большой Советской энциклопедии. Собрал и зарисовал тамги черкесов (198 экз.). В 1937 г. уволен с поста директора Адыгейского историко-этнографического музея. В 1938 г. арестован по обвинению в участии в буржуазно-националистической организации («адыгейское дело»). Умер в 1943 г. в лагере⁴.

Основные статьи:

Адыгейский областной музей. Краснодар, 1929;

Правила для собирания этнографического материала, фольклора и археологических памятников, бытоописующих настоящее и прошлое жизни населения нынешней ААО // Архив И.А. Наврузова. Фонд письменных источников Национального музея Республики Адыгея.

¹ Кудай М.А. Адыгейский историко-этнографический музей и его первый директор – Наврузов Ибрагим Асланбекович// Сборник материалов, научных статей Национального музея Республики Адыгея. Вып. IV. Краснодар, 2013. С. 34

² Зельдина В.Я., Каменецкий И.С., Пушкина Т.А. Разведки в ущельях Белой и Аксаута// АО 1978 года. М., 1979. С. 127

³ Левашова В.П. Белореченские курганы//Труды ГИМ. Вып. XXII. М., 1953

⁴ Кузнецов И.В. Разделенные рекой (к истории этнографического кавказоведения на Северо-Западном Кавказе)// «Древняя и средневековая культура Адыгов». Всеросс. научн. конф. Нальчик, 2013. С. 12

Науменко Светлана Андреевна



В 1972 г. окончила исторический факультет Ростовского государственного университета. С 1977 года исследует Танаис. Старший научный сотрудник, хранитель фондов Археологического музея-заповедника «Танаис». Ведущий археолог ГАУК «Донское наследие». Специалист по амфорной керамике Танаиса.

В 1978–1979 гг. в составе разведочного отряда Донской экспедиции Института археологии АН СССР (рук. И.С. Каменецкий) провела разведки в долинах рек Большой Лабы, Теберды и Аксаута. В 1981 г. возглавляла разведочный отряд Северо-Кавказской экспедиции ИА АН СССР провела разведки в Усть-Лабинском районе Краснодарского края¹. В 1985 г. совместно с В.Г.Житниковым провела разведки в Курганинском районе².

Автор около 40 научных публикаций.

Монографии:

Усадьбы Танаиса (в соавт. с Т.М. Арсеньевой). М., 1992. – 231 с.

Основные статьи:

Разведки в ущелье Большой Лабы (в соавт. с Ю.Н.Вороновым, В.К.Гугуевым, И.С.Каменецким) // АО 1978 года. М., 1979. С. 119–120;

Разведки в долине Теберды // АО 1978 года. М., 1979. С. 138–139;

Разведки в долинах рек Теберды и Аксаута // АО 1979 года. М., 1980. С. 120;

Новые находки византийских и иранских импортов в степях Подонья (в соавт. с С.И.Безугловым) // Донская археология. № 1. 1999. С. 35-42;

Амфоры из закрытых комплексов Танаиса середины III в.н.э. // Первая Абхазская международная археологическая конференция. Материалы конференции. Сухум, 2006. С.261–267;

Состав амфор в закрытых комплексах Танаиса конца I- середины III в. н.э. // Вестник Танаиса. Вып. 3. 2012;

Новые данные о фортификации Танаиса // Археологические записки. 8. 2013. С. 145–158;

Оборонительные рвы Танаиса во II-I вв. до н.э. (в соавт. с С.М.Ильяшенко, Т.М.Арсеньевой) // С Митридата дует ветер. Боспор и Причерноморье в античности (к 70-летию В.П.Толстикова). М., 2015. С. 174–188.

¹ Науменко С.А. Отчет I-го разведочного отряда Северо-Кавказской экспедиции в 1981 г. // Архив ИА РАН. Р-1. № 9724. 1981

² Житников В.Г., Науменко С.А. Разведка в Курганинском районе осенью 1985 г. // Архив ИА РАН. Р-1. № 1874

Недоля Игорь Константинович

(7.03.1902 Украина – 27.12.1974 Адлер). Родился в семье учителей, закончил гимназию в Симферополе. В 1910-х гг. получил агрономическое образование в г. Баку. Участник Гражданской войны. Работал на Колхидской опытной агрономической станции выращивая технические культуры. Печатался в журналах «За новое волокно» и «Советские субтропики». С 1939 г. работал на селекционной станции «Маяк» у ст-цы Пашковской под Краснодаром. С 1940 г. работал в Краснодаре во Всесоюзном институте лубяных и масличных культур. Во время войны преподавал метеорологию в школе младшего командирского состава и школе летчиков в Куйбышеве. После войны вернулся в Краснодар, в 1947 г. был направлен на Черноморское побережье для организации сортоиспытательного участка субтропических культур. Работал на адлерской станции защиты растений. Писатель, краевед. Руководил литературным объединением общества «Знание». Один из инициаторов создания Музея истории Адлерского района¹.

На общественных началах возглавлял адлерское районное отделение Всесоюзного географического общества. Проводил разведки и небольшие раскопки памятников археологии на территории Большого Сочи. В 1952 г. вместе с Л.Н. Соловьевым провел разведки по побережью восточного устья Мзымты до совхоза «Южные культуры», где расчистил три средневековых погребения (инвентарь: серебряные кольца, кувшин, нож) рядом с развалинами средневекового храма. В 1953 г. продолжил с Л.Н. Соловьевым раскопки у храма в парке «Южные культуры», где обнаружил еще три захоронения в черепичных ящиках, перекрытых мраморными плитами с орнаментом². В 1955 г. с Л.Н. Соловьевым вел разведки в окрестностях Адлера. В 1967 г. описал дольмен у с. Медовеевка³. В 1969 г. на территории Имеретинской низменности в 800 м от берега моря, у небольшой бухты обследовал средневековое городище, на котором были обнаружены одноапсидный храм, дозорная башня и фрагменты базилики⁴.

Обследовал остатки средневековых крепостей в районе, написал рассказ «Адлерские крепости (1955 г.), а также работу о дольменах.

Основные статьи:

Прочитанные страницы. Находка археологов на территории совхоза «Южные культуры» // Газета «Красное знамя» Сочи-Адлер. 14 июня 1953;

Орудия земледелия эпохи неолита из района Адлера // КСИИМК. № 67. 1957. С. 142–143.

¹ Бойченко Л.В. Помня о добре// Сочинский краевед. Вып. 10. 2002

² Воронов Ю.Н. Лев Николаевич Соловьев. СПб., 1994. С. 38

³ Марковин В.И. Дольмены Западного Кавказа, М, 1978. С. 45

⁴ Недоля И.К. Отчет по обследованию памятников средневековья в районе Большого Сочи за 1954-1968 гг. // Архив Сочинского музея краеведения. № 404. 1969

Нестеренко Николай Дмитриевич



Род. 9.10.1949 г. в г. Анапа. С 1957 по 1967 гг. обучался в Анапской средней школе № 5. С 1971 по 1977 гг. заочно обучался на историческом факультете Кубанского государственного университета. Защитил дипломную работу «Горгиппия римского времени. I в. до н.э. – III в. н.э.» (научный руководитель Н.В. Анфимов). С 1976 по 1996 г. работал в Анапском археологическом музее в должности научного сотрудника, старшего научного сотрудника, заведующего отделом археологии. В качестве соискателя был прикреплен к Отделу античной археологии Института археологии АН СССР для работы над кандидатской диссертацией «Денежное обращение Горгиппии» (научный руководитель Д.Б. Шелов). В настоящее время полковник Кубанского казачьего войска, кошевой атаман Анапского городского казачьего общества.

С 1976 по 1981 гг. участвовал в работах Анапской экспедиции Института археологии АН СССР (руководитель Е.М. Алексеева), руководил раскопками отдельных участков городища и некрополя Горгиппии. В 1982, 1985 и 1987 гг. возглавлял археологический отряд Анапского музея, осуществлявший охранные раскопки некрополя Горгиппии, загородного святилища первых веков н.э., античных могильников в окрестностях Анапы. В 1987 г. на окраине Анапы был открыт и частично исследован Алексеевский могильник¹.

Основные статьи:

Клады Горгиппии // КСИА. Вып. 168. 1981. С. 85–87;

Исследование Горгиппии и ее окрестностей (в соавт. с Е.М. Алексеевой, А.С. Шавыриным) // АО 1981 года. М., 1983;

Заметки по денежному обращению меди Боспора последней четверти II в. до н.э. // ВДИ. № 2. 1987. С. 74–84;

Союзный чекан Понта и Боспора во второй половине II в. до н.э. // Проблемы исследований античных городов. Тезисы. М., 1989. С. 84–85;

Новые данные о топографии Горгиппии // Горгиппийский сборник. Анапа, 2000. С. 26–36;

Анонимная медь из Горгиппии // Горгиппийский сборник. Анапа, 2000. С. 42–59.

¹ Нестеренко Н.Д. Отчет об охранных раскопках Анапского археологического музея в 1987 г. // НА ААМ. 1987

Нехаев Александр Алексеевич

Род. в 1954 г. В 1976 г. окончил исторический факультет Кубанского государственного университета. С 1977 по 1985 гг. руководил археологическим кружком Краснодарского дворца пионеров и школьников. В 1980-е гг. работал инспектором по охране памятников. Научные интересы: эпоха бронзы, энеолит, неолит.

В 1977 г. копал курганы у ст-цы Пластуновской Динского района. В 1978 г. провел раскопки курганов у ст-цы Раздольной в Кореновском районе¹. В 1979–1980 гг. продолжил исследования курганов у ст-цы Раздольной. Также в 1979 г. копал курганы у хутора Верхний (Кореновский р-н) и курганы в Выселковском районе², а в 1980 г. – курганы в Динском районе у ст-цы Новотитаровской³. В 1978–1979 гг. помимо раскопок курганов, провел разведки в Кореновском районе (в 1978 г. – по р. Кирпили, в 1979 г. – по р. Бейсуг). Руководил Адыгейской археологической экспедицией. В 1981 г. в ходе раскопок кургана «Большой» у с. Красногвардейское Красногвардейского района Адыгейской ОА открыл энеолитическое поселение Свободное, которое в дальнейшем копал в течение нескольких полевых сезонов⁴. В 1986 г. на поселении был открыт жилой комплекс⁵. В 1985 г. провел раскопки курганов у хутора Веселого Шовгеновского района Адыгейской АО на р. Ульке с захоронениями майкопской культуры, поселения эпохи бронзы у ст-цы Еленовской Красногвардейского района и курганов с погребениями раннескифского времени у хутора Гавердовского в Майкопском районе на р. Белой⁶. В 1986 г. продолжил исследования курганов у х. Гавердовского (8 насыпей) и у х. Веселого (два кургана с меотскими погребениями, датируемыми от IV в. до н.э. до II в. н.э.). В 1987 г. после серии разведочных работ в бассейне р. Лабы начал раскопки энеолитического поселения у ст-цы Ахметовской⁷. В 1988 г. провел раскопки могильника первых веков н.э. у хутора Апостолиди в Теучежском районе Адыгейской АО.

Высказал мнение, что формирование майкопской культуры происходило на основе местных позднеэнеолитических племен (поселения Свободное, Мешоко и

¹ Нехаев А.А. Отчет о раскопках курганов в Кореновском районе Краснодарского края в 1978 г. // Архив ИА РАН. Ф-1. Р-1. № 3329, 3329а. 1978

² Нехаев А.А. Отчет о раскопках в Кореновском и Выселковском районах Краснодарского края в 1979 г. // Архив ИА РАН. Ф-1. Р-1. № 7551, 7551а. 1979

³ Нехаев А.А. Отчет о раскопках в Кореновском и Динском районах Краснодарского края в 1980 г. // Архив ИА РАН. Ф-1. Р-1. № 9708, 9708а. 1980

⁴ Нехаев А.А. Отчет о раскопках экспедиции Краснодарского государственного историко-археологического музея-заповедника в Красногвардейском районе Адыгейской АО в 1982 году. // Архив ИА РАН. Р-1. № 9417

⁵ Нехаев А.А. Отчет Адыгейской археологической экспедиции о работах на территории Краснодарского края в 1986 г. // Архив ИА РАН. Р-1. № 14072, 14073. 1986

⁶ Нехаев А.А. Отчет А.А. Нехаева о работах Адыгейской археологической экспедиции на территории Красногвардейского, Майкопского и Шовгеновского районов Адыгейской автономной области в 1985 г. // Архив ИА РАН. Р-1. № 10923. 1985

⁷ Нехаев А.А. Отчет о раскопках Адыгейской археологической экспедиции на территории Красногвардейского района Адыгейской АО и Лабинского района Краснодарского края в 1987 году. // Архив ИА РАН. Р-1. № 12380

др.) с участием мощного восточного компонента, особенно северомесопотамского¹.

Основные статьи:

Раскопки курганов в Кореновском и Динском районах Краснодарского края // АО 1977 года. М., 1978;

Новое поселение майкопской культуры (предварительное сообщение) // Вопросы археологии Адыгеи. Майкоп, 1981;

Новое поселение эпохи ранней бронзы в Прикубанье // XII Крупновские чтения по археологии Северного Кавказа. М., 1982;

Новое поселение Майкопской культуры // Вопросы археологии Адыгеи. Майкоп, 1983;

Памятники эпохи бронзы степного правобережья реки Кубани // Проблемы хронологии археологических памятников степной зоны Северного Кавказа. Ростов-на-Дону, 1983;

Работы Адыгейской археологической экспедиции // Археологические исследования в зонах мелиорации: Итоги и перспективы их интенсификации. Л., 1985;

Погребение майкопской культуры из кургана у села Красногвардейское // СА. № 1. 1986;

Закубанье и степь в эпоху раннего металла // Древности Кубани (материалы семинара). Краснодар, 1987;

Новые погребальные комплексы майкопской культуры Закубанья // XV Крупновские чтения по археологии Северного Кавказа. Махачкала, 1988;

О соотношении бытовых и погребальных комплексов Закубанья // Первая Кубанская археологическая конференция. Тез. докл. Краснодар, 1989. С. 25–27;

Работы Адыгейской археологической экспедиции в 1985–87 гг. // Первая Кубанская археологическая конференция. Тез. докл. Краснодар, 1989. С. 123–125;

Энеолитические поселения Закубанья // Древние памятники Кубани (Материалы семинара). Краснодар, 1990;

О периодизации домайкопской культуры Северо-Западного Кавказа // Майкопский феномен в древней истории Кавказа и Восточной Европы. Л., 1991;

Домайкопская культура Северного Кавказа // Археологические Вести. № 1. 1992;

Памятники эпохи бронзы степного правобережья реки Кубани // Проблемы хронологии археологических памятников степной зоны Северного Кавказа. Ростов-на-Дону, 1993.

¹ Нехаев А.А. Энеолитические поселения Закубанья // Древние памятники Кубани (Материалы семинара). Краснодар, 1990. С. 20

Николаева Надежда Алексеевна



Род. 31.08.1945 г. в Ленинграде. В 1966 г. окончила химический факультет ЛГУ. В 1970–1973 гг. училась на историческом факультете МГУ по кафедре археологии. Тема диплома «Связи населения Северной Европы с племенами Северо-Восточного Причерноморья и Северо-Западного Кавказа в III тыс. до н.э.» (рук. д.и.н. А.Д. Столяр). В 1976–1983 гг. работала во ВЦНИЛКР (ныне Институт реставрации). В 1987 г. защитила в ЛГУ кандидатскую диссертацию «Кубано-Терское междуречье в эпоху ранней и средней бронзы». В 1989–1996 гг. работала в органах охраны памятников Москвы и Московской области. В 1996–2016 гг. – доцент кафедры археологии, истории древнего мира и средних веков Московского государственного областного университета (МГОУ).

В экспедициях с 1970 г. (Поволжье, Крым, Северный Кавказ, Калмыкия). В 1972 г. участвовала в раскопках 4 курганов у ст-цы Роговской Тимашевского р-на (совместно с В.А. Сафроновым). В 1978–1981 гг. совместно с В.А. Сафроновым и И.И. Марченко проводила раскопки в Нижнем и Среднем Прикубанье).

В Нижнем Прикубанье выделена кубано-днепровская культура с повозками (1978 г.); установлена стратиграфия куро-аракской (впускной) и майкопской (основной) культур в Славянском р-не; открыты раннекатакомбные погребения предднепровского горизонта от Темрюка до Среднего Прикубанья.

Монографии:

Истоки славянской и евразийской мифологии (в соавт. с В.А.Сафроновым). М., 1999. – 310 с.;

Основы археологии. Введение в индоевропейскую праисторию (в соавт. с В.А.Сафроновым). М., 1999. – 66 с.;

История Древнего Востока в Ветхом Завете (в соавт. с В.А.Сафроновым). М., 2003. – 423 с.;

Этнокультурные процессы в Кубано-Терском междуречье в контексте древней истории Европы и Ближнего Востока. М., 2011. – 536 с.

Основные статьи:

Курганы у станицы Роговская (в соавт. с В.А.Сафроновым, Л.И.Авиловой, М.В. Андреевой, Л.В. Новиковой) // АО 1972 года. М., 1973;

Происхождение и классификация молоточковидных булавок (в соавт. с В.А. Сафроновым) // КСИА. Вып. 142. 1973. С. 11–17;

Происхождение дольменной культуры Северо - Западного Кавказа (в соавт. с В.А.Сафроновым) // Сообщения научно-методического Совета по охране памятников культуры Министерства культуры СССР. Вып. VII. М., 1974. С.174–199;

Раскопки курганов в Северной Осетии и Адыгее (в соавт. с В.А. Сафроновым) // АО 1976 года. М., 1977. С. 119;

Исследование курганов в зоне Понуро-Калининской рисовой системы (в соавт. с В.А. Сафроновым и И.И. Марченко) // АО 1979 года. М., 1980. С.127–128;

Культурное единство предгорной полосы центральной и западной части Северного Кавказа // IX «Крупновские чтения» по археологии Северного Кавказа. Элиста, 1979. С. 12–14;

Повозки Западного Прикубанья и вопросы появления первых индоевропейцев в Восточной Европе // Проблемы энеолита степной и лесостепной полосы Восточной Европы. Оренбург, 1980. С. 29–30;

Древнейшая катакомбная культура Северного Кавказа и проблема появления катакомбного обряда в Восточной Европе (в соавт. с В.А. Сафроновым) // Катакомбные культуры Северного Кавказа. Орджоникидзе, 1981. С. 4–26;

Проблемы классификации, периодизации, хронологии и этнической атрибуции майкопской культуры в археологической литературе // Проблемы хронологии раннебронзового века Северного Кавказа. Орджоникидзе, 1982. С. 9–29;

Происхождение майкопского искусства (в соавт. с В.А. Сафроновым) // Проблемы хронологии раннебронзового века Северного Кавказа. Орджоникидзе, 1982. С. 30–63;

Два источника и два подхода в исследовании металлокомплексов археологических культур бронзового века Северного Кавказа // Медные рудники Западного Кавказа III–I тыс. до н.э. и их роль в металлургическом производстве. Тезисы Башкапсарского археологического полевого семинара. Сухуми, 1988. С. 35–38;

Курильницы предкавказской катакомбной культуры (индоевропейская керамическая форма 1) (в соавт. с В.А. Сафроновым) // Проблемы изучения катакомбной культурно-исторической общности. Запорожье, 1990. С. 54–57;

Древнеевропейцы на Северном Кавказе // Вестник МГОУ. Серия «Исторические и политические науки». № 1. 2006. С. 3–12;

Индоарии на Северном Кавказе // Вестник МГОУ. Серия «Исторические и политические науки». № 1. 2007. С. 3–26;

Проблемы исторической реконструкции в археологии, калиброванные даты и новые решения майкопской проблемы // Вестник МГОУ. Серия «Исторические и политические науки». № 1. 2009. С. 162–174;

Миграции древнеевропейцев на Северный Кавказ в III–II тыс. до н.э. по данным археологии, лингвистики, мифологии // Древность: историческое знание и специфика источника. Материалы науч. конф. М., 2010. С. 92–95;

Этнокультурные процессы на Северном Кавказе в III–II тыс. до н.э. по данным археологии, лингвистики, мифологии // КСИА. № 223. 2010. С. 121–143;

Европа и Кавказ: культурно-исторические параллели // Вестник Томского педагогического государственного университета. № 11(113). 2011. С. 83–87;

Центрально-европейская линия в развитии бронзового века Северного Кавказа // Вестник Кемеровского университета. Серия: история. № 3. 2011. С. 49–55;

Периодизация кубано-терской культуры // Вестник Воронежского государственного университета. Серия: История, политология, социология. № 2. 2011. С. 136–140;

Индоевропеизация Кавказа (по данным лингвистики, археологии) // Вестник Томского государственного университета. № 4 (16). 2011. С. 119–122;

Кавказ и Ближний Восток в раннебронзовом веке // Восток (Oriens). № 2 и 3. 2013. С. 106–113.

Николаева Эмилия Яковлевна



(9.11.1936 Москва – 23.05.2016). В 1954–1959 гг. училась на кафедре археологии МГУ. С 1959 по 1995 гг. – научный сотрудник Института археологии АН СССР/РАН. К.и.н. В 1985 г. защитила диссертацию по теме «Боспор после гуннского нашествия»¹.

Участвовала в Фанагорийской (1955–1956 гг.) и Кепской (1957–1959 гг.) экспедициях. С 1964 г. работала начальником раскопа «М» в Таманской археологической экспедиции Института археологии АН СССР под рук. Н.И. Сокольского на раскопках городища Кепы. На раскопе площадью 425 кв.м. были зафиксированы культурные слои охватывающие период от эллинизма до средневековья, расчищены фундаменты зданий. В 1964–1967 гг. – начальник отряда Таманской экспедиции по исследованиям поселения у пос. Ильич. В 1968 г. принимала участие в раскопках Таманской экспедицией поселения Водопроводное (открытого при строительстве таманского водопровода) у ст-цы Вышестеблиевской – сельскохозяйственного поселения I – III вв. н.э. В 1971 г. в составе Таманской экспедиции копала городище у пос. За Родину находившегося на трассе строящейся автодороги. На городище был исследован архитектурный ансамбль с мощными стенами (дом Хрисалиска). В 1972–1973 гг. руководила Кепским отрядом Таманской экспедиции ИА АН СССР по раскопкам городища Кепы, где были открыты мостовая и термы I в. н.э.² В 1974 по 1995 гг. возглавляла Ильичевский отряд Таманской экспедиции по исследованию поселения у пос. Ильич на Фонталовском полуострове (винсовхоз «Азовский»). В 1974–1975 гг. раскопки велись на укрепленной части городища³. В 1976 г. на цитадели были открыты остатки помещений с амфорами IV–VI вв. н.э. и печи-очаги⁴. С 1977 г. началось исследование оборонительных сооружений⁵. В 1980-е гг. на поселении зафиксированы остатки шести культурных напластований от I в. до н.э. до IX в.⁶ Раскопки поселения в 1991 – 1992 и 1995 гг.

¹ Институт археологии: история и современность. Сборник научных биографий. М., 2000 С.179

² Николаева Э.Я. Отчет о раскопках в Кехах. // Архив ИА РАН. Р-1. № 4813. 1972; Она же: Отчет о раскопках в Кехах. // Архив ИА РАН. Р-1. № 5050. 1973

³ Николаева Э.Я. Отчет о работе Ильичевского отряда Таманской экспедиции в 1974 г. // Архив ИА РАН. Р-1. № 5545; Она же: Отчет о работе Ильичевского отряда Таманской экспедиции в 1975 г. // Архив ИА РАН. Р-1. № 5729.

⁴ Николаева Э.Я. Отчет о работе Ильичевского отряда Таманской экспедиции в 1976 г. // Архив ИА РАН. Р-1. № 6382.

⁵ Николаева Э.Я. Отчет о работе Ильичевской экспедиции института археологии АН СССР в 1977 г. // Архив ИА РАН. Р-1. № 8392; Она же: Отчет о работе Ильичевской экспедиции института археологии АН СССР в 1978 г. // Архив ИА РАН. Р-1. № 8792; Она же: Отчет о работе Ильичевской экспедиции института археологии АН СССР в 1980 г. // Архив ИА РАН. Р-1. № 9545.

⁶ Николаева Э.Я. Отчет о работе Ильичевского отряда в 1981 г. // Архив ИА РАН. Р-1. № 9230. Она же: Отчет о работе Ильичевской экспедиции института археологии АН СССР в 1983 г. // Архив ИА РАН. Р-1. № 10645; Она же: Отчет о работе Ильичевской экспедиции в пос. Ильич Темрюкского района в 1984 г. // Архив ИА РАН. Р-1. № 11181; Она же: Отчет о работе Ильичевской

проводились совместно с Э.Р. Устаевой. За период работы экспедиции, наиболее значимыми явились исследованные производственные комплексы III–IV веков: мастерская стеклодува, винодельня III в., комплекс «Керамик», состоящий из нескольких обжигательных печей.

Основные статьи:

- Раскопки городища Кепы в 1964 г. // КСИА. Вып. 109. 1967. С. 94–100;
- Раскопки городища у поселка «За Родину» (в соавт. с Н.И. Сокольским, С.А. Беляевым, Ю.М. Десятчиковым, Н.П. Сорокиной) // АО 1971 года. М., 1972. С. 147–149;
- Поселение Водопроводное на Таманском полуострове // КСИА. Вып. 133. 1973. С. 97–102;
- Раскопки в Кепях // АО 1972 года. М., 1973. С. 142–143;
- Раскопки в Кепях // АО 1973 года. М., 1974. С. 120–121;
- Терракоты города Кеп // САИ. Г1-11. 1974;
- Раскопки Ильичевского городища // АО 1974 года. М., 1975. С. 121–122;
- Раскопки терм в Кепях // КСИА. Вып. 143. 1975. С. 77–81;
- Раскопки Ильичевского городища // АО 1975 года. М., 1976. С. 141–142;
- Фрагмент архаического сосуда из Кеп // История и культура античного мира. М., 1977. С. 150–153;
- Раскопки Ильичевского городища // АО 1976 года. М., 1977. С. 114–115;
- Краснолаковая керамика со штампами с Ильичевского городища // КСИА. М., 1978. Вып. 156. С. 110–113;
- Ильичевский клад монет 1975 года (в соавт. с Н.А. Фроловой) // Византийский временник. Т. 39. 1978. С. 173–180;
- Работы Ильичевского отряда Таманской экспедиции // АО 1977 года. М., 1978;
- Поселение у д. Ильич // КСИА. Вып. 168. 1981. С. 88–92;
- Раскопки Ильичевского городища // АО 1980 года. М., 1981. С. 113–114;
- Пифосы Ильичевского городища (V–VI вв. н.э.) // КСИА. Вып. 174. 1983;
- Работы Ильичевского отряда // АО 1981 года. М., 1983. С. 126;
- Находки оружия на Ильичевском городище // Проблемы античной культуры. М., 1986;
- Работы Ильичевской экспедиции // АО 1986 года. М., 1988. С. 139–140;
- Об экономической базе позднеантичного Боспора (производственные комплексы, раскопанные на территории в/с «Азовский» Темрюкского района Краснодарского края Ильичевской экспедицией ИА АН СССР) // Первая Кубанская археологическая конференция. Тез. докл. Краснодар, 1989. С. 98–99;
- Ильичевское городище – крепость трапезитов // Древние памятники Кубани (материалы семинара). Краснодар, 1990. С. 136–146.

экспедиции института археологии АН СССР в 1985 г. // Архив ИА РАН. Р-1. № 11642; Она же: Отчет о работе Ильичевской экспедиции института археологии АН СССР в Краснодарском крае в 1986 г. // Архив ИА РАН. Р-1. № 11773.

Новичихин Андрей Михайлович



Род. 23.05.1964 г. в с. Су-Псех Анапского района. С 1971 по 1981 гг. обучался в Су-Псехской средней школе № 19. В 1980–1981 гг. участвовал в археологических разведках, проводимых сотрудником Анапской археологической экспедиции А.И. Саловым, в 1981 г. принимал участие в раскопках Горгиппии в составе Анапской экспедиции ИА АН СССР. В 1981 г. поступил в качестве рабочего по раскопу в Анапский археологический музей. После службы в рядах Советской Армии (1982–1984) вернулся в музей, где работал лаборантом реставрационной мастерской, м.н.с., с.н.с. отдела археологии, заведующим отделом фондов, зав.

отделом археологии. В 1990 г. окончил исторический факультет Ростовского государственного университета, где специализировался по кафедре древнего мира и средних веков (дипломная работа «Племена Черноморского побережья Западного Кавказа в конце II – первой половине I тыс. до н.э.», рук. В.Е. Максименко). В 1992 г. в качестве соискателя был прикреплен к Отделу скифо-сарматской археологии ИА РАН. В 2003 г. успешно защитил в ИА РАН кандидатскую диссертацию «Население Западного Закубанья в первой половине I тысячелетия до н.э.» (рук. В.С. Ольховский). С 2001 по 2012 гг. работал в Анапском филиале Сочинского государственного университета в качестве преподавателя и доцента (2003–2012 гг.). В настоящее время – заместитель заведующего Анапским археологическим музеем по научной работе.

В 1982 и 1987 гг. в составе археологического отряда Анапского музея (рук. Н.Д. Нестеренко) участвовал в раскопках некрополя Горгиппии, в 1985 г. в составе того же отряда принимал участие в исследованиях загородного античного святилища. В 1986 г. работал в составе Анапской экспедиции ИА АН СССР (рук. Е.М. Алексеева) на раскопках городища Горгиппии. В 1989 г. в составе экспедиции КГИАМЗ (рук. А.В. Кондрашев) участвовал в раскопках Старокорсунского могильника. В 1990 г. в составе экспедиции Новороссийского музея (рук. А.В. Дмитриев) участвовал в раскопках могильника римского времени Мысхако. В 1990 и 1991 гг. принимал участие в работах Новороссийской экспедиции ИА (рук. А.А. Малышев) по исследованиям могильников Лобанова Щель и Цемдолинского. В 1991 г. возглавил археологический отряд Анапского музея, начав работы по охранному раскопкам археологического комплекса в Андреевской Щели (средневекового могильника, античного и средневекового поселений) и разведкам на территории Анапского района.

Автор более 100 публикаций.

Монографии:

Население Западного Закубанья в первой половине I тысячелетия до н.э. (по материалам погребальных памятников). Анапа, 2006. – 220 с.

Основные статьи:

Натухаевский клад эпохи средней бронзы // Первая Кубанская археологическая конференция. Тез. докл. Краснодар, 1989. С. 44–45;

- Охранные раскопки некрополя Горгииппии в 1981 и 1987 гг. // Проблемы археологии Северного Причерноморья. Тез. докл. Херсон, 1990. С. 75–76;
- Биметаллический кинжал из х. Бужор Анапского района // Традиции и инновации в материальной культуре древних обществ. М., 1990. С. 61–73;
- Средневековое поселение у х. Уташ Анапского района // Древности Кубани. Материалы конференции. Краснодар, 1991. С. 75–76;
- Архаический скифский кинжал из Новороссийского музея // Киммерийцы и скифы. Тез. докл. Междунар. научной конф. памяти А.И. Тереножкина. Мелитополь, 1992;
- Исследование архаических памятников у п. Алексеевка // Музейный вестник. Вып. 1. Краснодар, 1993. С. 23–30;
- Исследование средневекового могильника Андреевская щель в 1991 и 1992 гг. // Вторая Кубанская археологическая конференция. Краснодар, 1993. С. 76–77;
- Новые данные о средневековых археологических памятниках в окрестностях станицы Гостагаевской // Древности Кубани и Черноморья (Studia Pontocavcasica I). Краснодар, 1993. С. 138–145;
- Античные коллекции Анапского музея (в соавт. с З.Е. Харалдиной) // ВДИ. № 2. 1994. С. 200–212;
- Раскопки античного поселения в Андреевской щели близ Анапы // Боспорский сборник. Вып. 4. М., 1994. С. 172–174;
- Бронзовый клевец из ст. Гостагаевской // XVIII Крупновские чтения по археологии Северного Кавказа. Тез. докл. Кисловодск, 1994;
- Материалы первой половины I тысячелетия до н.э. из долины Сукко // Историко-археологический альманах. Вып. 1. Армавир-М., 1995. С. 63–67;
- К вопросу о связях населения Северо-Западного Кавказа с Волго-Камьем в первой половине I тыс. до н.э. // Актуальные проблемы археологии Северного Кавказа. XIX «Крупновские чтения». М., 1996;
- Клинковое оружие из могильника у х. Рассвет // Проблемы археологии и истории Боспора. Тез. докл. Керчь, 1996;
- Находки предметов эпохи раннего железа на Шум-речке // МИАР. 1. 1997;
- Каменная гробница, исследованная на некрополе Семибратнего городища в 1987 г. // Историко-археологический альманах. Вып. 4. 1998;
- Раннескифское бронзовое зеркало из Западного Закубанья // Древности Кубани. Вып. 11. Краснодар, 1998;
- Каменный склеп некрополя у хут. Рассвет // VI чтения памяти профессора В.Д. Блаватского. Тез. докл. М., 1999;
- Об этнической принадлежности курганных погребений раннескифского времени в Западном Закубанье // Таманская старина. 3. Греки и варвары на Боспоре Киммерийском (VII–I вв. до н.э.) СПб., 2000;
- К вопросу о походах скифов в земли синдов // Третья Кубанская археологическая конференция. Тез. докл. Краснодар-Анапа, 2001;
- Бронзовые втульчатые наконечники копий в материальной культуре древнего населения Западного Закубанья // Древности Кубани. Вып. 18. Краснодар, 2002;
- Раннесредневековые фибулы из случайных находок в районе Анапы // XXVIII «Крупновские чтения». Материалы межд. науч. конф. М., 2014.

Носкова Людмила Михайловна



Заведующая отделом материальной культуры и древнего искусства Государственного музея Востока. К.и.н. Специалист в области средневековой археологии Северного Кавказа¹.

В 1983–1987 гг. в Теучежском районе Адыгейской АО проводила исследования Ново-Вочепшийского городища. В 1986–1988 гг. на южном берегу Краснодарского водохранилища в устье р. Пшиш совместно с С.П. Кожуховым (Теучежский отряд Кавказской археологической экспедиции ГМИНВ) провела раскопки могильников Пшиш (многослойный: VIII в. до н.э., III в. до н.э., XIV–XV вв) и Ленинохальского кремационного могильника (конец XI–XII вв.). В 1985–1988 гг. совместно с С.П. Кожуховым проводила исследования грунтового могильника у а. Ново-Вочепший². В 1990 г. руководила Приморским отрядом Кавказской экспедиции ГМИНВ проводившей исследования средневекового курганного могильника в пос. Кабардинка Геленджикского района на месте строительства санатория «Жемчужина моря». Из 200 насыпей могильника был исследован 51 курган. Погребения совершены по обряду кремации (XII–XIII вв.) и труположения (XIV–XV вв.)³. В 1991 г. в зоне строительства водохранилища в 9 км южнее Геленджика провела раскопки курганного могильника Церковная щель. Было раскопано 27 насыпей, погребения из которых датируются поздним средневековьем XVII–XVIII вв. В 300 м к северо-востоку была исследована вторая курганная группа (4 насыпи) XIV–XV вв.⁴

Монографии:

Археология Северного Кавказа. Путеводитель по «Особой кладовой. Археология» (в соавт. с Т.А. Габуевым, И.В. Ксенофонтовой, Е.А. Бегловой). М., 2014 – 100 с.

Основные статьи:

Раскопки на Ново-Вочепшийском городище // XIII «Крупновские чтения» по археологии Северного Кавказа. Тезисы докладов. Майкоп, 1984. С. 13–14;

Раскопки городища и могильника близ хут. Ново-Вочепший // АО 1985 г. М., 1987. С. 150;

¹ Государственный Музей Востока. Сектор археологии Кавказа [Электронный ресурс]. URL: http://arcaucasica.orientmuseum.ru/index.php3?path=_about&source=noskova, фото (дата обращения 29.09.2015)

² Носкова Л.М. Отчет о работе Теучежского отряда Кавказской археологической экспедиции ГМИНВ за 1986г. // Архив ИА РАН. Р-1. № 13766; Она же: Отчет о работе Теучежского отряда Кавказской археологической экспедиции ГМИНВ за 1989г. // Архив ИА РАН. Р-1. № 14085

³ Носкова Л.М. Отчет о работе Приморского отряда Кавказской археологической экспедиции ГМИНВ за 1990 году. // Архив ИА РАН. Р-1. № 15175. 1991

⁴ Носкова Л.М. Отчет о работе Приморского отряда Кавказской археологической экспедиции ГМИНВ в 1991 году. // Архив ИА РАН. Р-1. № 16039. 1992

Эпоха средневековья // Сокровища курганов Адыгеи. Материалы Кавказской археологической экспедиции ГМИНВ 1981–1983 гг. Каталог выставки. М., 1985. С.138-148;

Работы Кавказской экспедиции (в соавт. с Т.А. Габуевым, К.А. Днепровским) // АО 1986 года. М., 1988;

Меотские погребения Ново-Вочепшийского могильника (по материалам раскопа 1985–1986гг.) (в соавт. с С.П. Кожуховым) // Меоты – предки адыгов. Майкоп, 1989. С. 119–139;

Средневековые погребения Ново-Вочепшийского могильника // Древние памятники Кубани. Краснодар, 1990;

Позднесредневековый курганный могильник близ аула Шенджий // Древности Северного Кавказа и Причерноморья. М., 1991. С. 156–173;

Исследования средневековых курганов в пос. Кабардинка // Археологические раскопки на Кубани в 1989-1990 годах. Ейск, 1992. С. 59–62;

Кремационный урновый могильник близ бывшего а. Ленинохабль в Адыгее // Материальная культура Востока. М., 1999. С. 191–225;

Археология в Государственном музее Востока (в соавт. с К.А. Днепровским, Т.К. Мкртычевым, В.Р. Эрлихом) // РА. . № 3. 2000. С. 154–169;

К вопросу об этническом составе Среднего Закубанья в эпоху раннего средневековья // Материальная культура Востока. Вып. 3. М., 2002. С. 169–187;

Древнерусский энколпион из Среднего Закубанья (в соавт. с Д.А. Ивановым) // Материальная культура Востока. Вып. 4. М., 2005. С. 182–185;

Средневековые погребения могильника на р. Пшиш в Адыгее (по раскопкам 1986 и 1988 годов) // Материальная культура Востока. Вып. 4. М., 2005. С. 186–202;

К вопросу о датировке меотских погребений могильника Пшиш в Адыгее (в соавт. с И.В. Ксенофонтовой) // Археология Адыгеи. Майкоп, 2009. С. 98–107;

Средневековый могильник в поселке Кабардинка близ Геленджика (по материалам раскопок 1990 года) // Материальная культура Востока. Вып. 5. М., 2010. С. 167–188;

Некоторые аспекты этнической истории Среднего Закубанья в XII в. // Диалог городской и степной культур на евразийском пространстве. Материалы конференции. Астрахань, 2011. С. 105–110;

Богатый комплекс золотоордынского времени из предгорий Закубанья // Древности Западного Кавказа. Краснодар, 2013.

Овчинникова Бронислава Борисовна



Род. 20.10.1941 г. в г. Свердловске. В 1966 г. окончила исторический факультет Уральского государственного университета. В 1972–1982 гг. – начальник Тувинской археологической экспедиции УрГУ. В 1981–1982 гг. – аспирант МГУ по кафедре археологии. В 1984 г. защитила кандидатскую диссертацию «Тюрки-туго на Саяно-Алтайском нагорье» (рук. Л.Р. Кызласов). В 1984–1990 гг. – доцент, в 1990 – 1996 гг. – заведующая кафедрой истории России, с 1997 г. – профессор кафедры истории России исторического факультета УрГУ¹.

В 1987–1997 гг. – начальник Лооской археологической экспедиции УрГУ в районе Большого Сочи. До 1991 г. работы экспедиции велись на территории храма в пос. Лоо². С 1992 по 1996 гг. проводились исследования средневековой крепости в устье р. Годлик Лазаревского района г. Сочи.

Основные статьи:

Лооский храм // Научные чтения посвященные столетию со дня рождения проф. М.Я. Сюзюмова. Тезисы докл. Екатеринбург, 1993. С. 44–45;

О христианстве на Северо-Западном Кавказе (в соавт. с А. Горст) // Церковная археология. Материалы Первой Всероссийской конференции. Ч.1 Распространение христианства в Восточной Европе. СПб - Псков, 1995. С. 70–71;

Храм в Лоо // Церковная археология. Материалы Первой Всероссийской конференции. Ч. 2 Христианство и древнерусская культура. СПб - Псков, 1995. С. 95–96;

Итоги полевых исследований Лооской археологической экспедиции Уральского государственного университета (1987 – 1996 гг.) // Сочинский краевед. Вып. 6. Сочи, 2000. С. 8–13;

Десять лет Лооской археологической экспедиции (1987–1997) // Известия Уральского государственного университета. № 7. Гуманитарные науки. Вып. 1 История. Философия. Искусствоведение. Екатеринбург, 1997. С. 119–123;

Крепость «Годлик» Лазаревского района г. Сочи // Россия-Крым-Балканы: диалог культур. Научные доклады международной конференции. Екатеринбург, 2004;

Случайные находки в районе Большого Сочи // Случайные находки: хронология, атрибуция, историко-культурный контекст. Материалы научн. конф. СПб, 2008. С. 136–139;

Краснополянские сокровища города Сочи // Россия и мир: панорама исторического развития. Екатеринбург, 2008. С. 389–404.

¹ Бронислава Борисовна Овчинникова. Биобиблиография. Составитель Я. Питнер. Екатеринбург, 2012. С. 6, фото

² Овчинникова Б.Б. Отчет об обследовании базилики на территории пансионата «Магадан» (пос. Лоо Сочинский горисполком) в 1987г. // Архив ИА РАН. Р-1. 1988; Она же: Отчет о раскопках храма в п. Лоо Сочинского горисполкома в 1988г. // Архив ИА РАН. Р-1. № 00405. 1989

Онайко Надежда Анисимовна



(12.08.1921 ст-ца Новокубанская – 17.10.1983 Москва). В 1944 г. окончила исторический факультет МГУ по кафедре археологии. В 1952–1955 гг. училась в аспирантуре ИИМК, принимала участие в экспедициях под рук. В.Д. Блаватского. Работала научным сотрудником античного отдела ГМИИ им. А.С. Пушкина, с 1959 г. - с.н.с. ИИМК и ИА АН СССР, возглавляла Новороссийскую и Новороссийско-Геленджикскую экспедиции института. В 1956 г. защитила кандидатскую диссертацию.

С 1955 г. начала работы на Раевском городище, расположенном между Анапой и Новороссийском. В 1955 г. ходе раскопок совместной экспедиции

ИИМК и Новороссийского музея был исследован оборонительный вал городища и городская застройка¹. Находки датированы IV в до н.э. – III в. н.э.² В 1956 г. на городище были проведены раскопки отсеков XVIII, XIX, XX и XXI³. В полевой сезон 1958 г. на городище были расчищены остатки каменных жилищ IV–III вв. до н.э.⁴ В 1958–1960 гг. участвовала в Советско-Албанской экспедиции по раскопкам Аполлонии Иллирийской. Раскопки на Раевском городище продолжились в 1962 и 1963 гг. Всего за пять полевых сезонов было вскрыто около 400 кв. м. Мощность культурного слоя достигала 2 м от эпохи эллинизма (IV–II вв. до н.э.) до средневековья (XII в.)⁵. В ходе раскопок Раевского городища, также производились небольшие разведки в прилегающем районе: в 1963 г. открыто три сельских поселения эллинистического и римского времени⁶.

Также провела раскопки поселения в Широкой Балке, на Малой земле в устье р. Мысхако, во Владимировке, в Цемдолине. Ее исследования подтвердили сведения римского географа Страбона о расположении в районе Новороссийска боспорского города Баты. Исследовала архаический город Торик VI–V вв. до н.э. на берегу Тонкого мыса Геленджикской бухты. К северо-западу от Торика, в долинах рек Ашамбы и Дооб открыла поселение античного времени.

Монографии:

Античный импорт в Приднепровье и Побужье в VII–V вв. до н.э. М., 1966. – 121 с.;

Античный импорт в Приднепровье и Побужье в IV–I вв. до н.э. М., 1970. – 216 с.;

Архаический Торик. Античный город на северо-востоке Понта. М., 1980. – 176 с.

Основные статьи:

Раскопки Раевского городища в 1955–1956 гг. // КСИИМК. Вып. 77. 1959;

¹ Онайко Н.А. Отчет о раскопках Раевского городища в 1955г. // Архив ИА РАН. Р-1. № 1213. 1956

² Онайко Н.А. Раскопки Раевского городища в 1955-1956гг. // КСИИМК. Вып. 77. 1959. С.51

³ Онайко Н.А. Отчет о раскопках Раевского городища в 1956г. // Архив ИА РАН. Р-1. № 1374. 1957

⁴ Онайко Н.А. Отчет о раскопках Раевского городища 1958г. // Архив ИА РАН. Р-1. № 1743. 1959

⁵ Онайко Н.А. Отчет о раскопках Раевского городища в 1962 г. // Архив ИА РАН. Р-1. № 2507

⁶ Онайко Н.А. Отчет о раскопках Раевского городища в 1963 г. // Архив ИА РАН. Р-1. № 2853

- Средневековые сосуды из Раевского городища // Историко-археологический сборник. М., 1962;
- О раскопках Раевского городища // КСИА. № 103. 1965. С. 125–130;
- Разведка памятников античного времени в районе Новороссийска // АО 1965 года. М., 1966;
- Разведка античных памятников в Северо-Восточном Причерноморье // АО 1966 года. М., 1967;
- Эллинистическое здание Раевского городища и его место в архитектуре Боспора // СА. № 2. 1967. С. 155–168;
- Раскопки поселения в Широкой Балке // АО 1967 года. М., 1968. С. 82;
- Античные памятники в районе Новороссийска // АО 1969 года. М., 1970;
- Раскопки античного поселения на Малой земле // КСИА. № 124. 1970. С. 73;
- Разведка античных памятников в районе Новороссийска и Геленджика // АО 1970 года. М., 1971;
- Бронзовый бюст-гирия из раскопок античного поселения в Широкой Балке // КСИА. № 128. 1971. С. 73–77;
- О работе Новороссийской экспедиции // АО 1971 года. М., 1972. С. 134–135;
- Новые данные о поселении на Малой земле // КСИА. № 133. 1973. С. 94;
- Новый памятник майкопской культуры // КСИА. № 134. 1973. С. 58–59;
- Архаические памятники в районе Новороссийска и Геленджика // АО 1972 года. М., 1973;
- О работе Новороссийско-Геленджикской экспедиции // АО 1973 года. М., 1974. С. 121–122;
- Раскопки архаического здания в Геленджикской бухте // АО 1974 года. М., 1975;
- Результаты работ Новороссийской экспедиции в 1971–1972 гг. // КСИА. № 143. 1975. С. 82–85;
- К истории Бат // БДИ. 1976. № 1;
- О воздействии греческого искусства на меото-скифский звериный стиль (к постановке вопроса) // СА. 1976. № 3. С. 76–86
- Раскопки античного поселения у с. Владимировка (в соавт. с А.В. Дмитриевым, А.А. Масленниковым) // АО 1977 года. М., 1978. С. 135;
- Раскопки укрепленного здания на античном поселении Цемдолинское (в соавт. с А.В. Дмитриевым) // АО 1978 года. М., 1979. С. 140;
- Раскопки античного могильника у пос. Мысхако (в соавт. с А.В. Дмитриевым) // АО 1979 года. М., 1980. С. 121–122;
- Раскопки некрополя в Широкой Балке // АО 1980 года. // М., 1981;
- Римские импортные изделия в окрестностях Бат // IX Крупновские чтения по археологии Северного Кавказа. Тез. докл. Новороссийск, 1981;
- Исследование некрополя в Широкой Балке // АО 1981 г. М., 1982. С. 114;
- Сторожевые посты в окрестностях Бат и некоторые вопросы социально-экономической и политической истории юго-восточной окраины Боспора на рубеже нашей эры (в соавт. с А.В. Дмитриевым) // ВДИ. 1982. № 2;
- Раскопки в Широкой Балке // АО 1982 года. М., 1983. С. 131–132;
- Юго-восточная окраина Боспора. Раевское городище, Торик // Античные государства Северного Причерноморья. Археология СССР. М., 1984. С. 91–93.

Орловская Любовь Болеславовна



Род. 3.12.1947 в г. Тернополь УССР. В 1975 г. окончила исторический факультет МГУ по кафедре археологии. Учителя: Н.В. Рындина, И.С. Каменецкий, Е.Н. Черных. С 1975 г. – в ИА РАН (ст. лаборант, м.н.с., с.н.с. лаборатории естественнонаучных методов). Специалист по истории древнейшей металлургии и металлообработке¹.

В экспедициях с 1975 г. (Подмосковье, Поволжье, Южный Урал, Украина, Молдавия, Краснодарский край). В 1983 г. принимала участие в раскопках Северо-Кавказской экспедиции ИА АН СССР курганов в Калининском районе Краснодарского края, разрушаемых при строительстве Понуро-Калининской оросительной системы (ПКОС). Совместно с И.А. Сорокиной провела разведки в Усть-Лабинском, Курганинском и Кореновском районах в 1984 г.², а также раскопки курганов у ст-цы Мингрельской Абинского района в 1985 г. и курганного могильника Общественный 2 в Абинском районе.

Автор более 40 научных публикаций.

Монографии:

Металлургические провинции и радиоуглеродная хронология (в соавт. с Е.Н. Черных, Л.И. Авиловой). М., 2000;

Основные статьи:

Компьютерные программы в историко-металлургических исследованиях лаборатории ИА РАН (в соавт. с Е.Н. Черных, Л.И. Авиловой, Т.Б. Барцевой и др.) // Компьютеры в археологии. М., 1993;

Древняя металлургия Циркумпонтийского региона: от единства к распаду (в соавт. с Е.Н. Черных, Л.И. Авиловой, С.В. Кузьминых) // РА. № 1. 2002;

Радиоуглеродная хронология древнеямной общности и истоки курганных культур (в соавт. с Е.Н. Черных) // РА. № 1. 2004;

Проблемы радиоуглеродной хронологии энеолитических культур Юго-Восточной Европы (в соавт. с Е.Н. Черных) // РА. № 4. 2004;

Базы данных радиоуглеродных датировок и коррективы релятивной хронологии Эпохи Раннего Металла (в соавт. с Е.Н. Черных) // Аналитические исследования лаборатории естественнонаучных методов. Вып. 1. 2009;

Металл Циркумпонтийской металлургической провинции: генеральная и частные базы данных (в соавт. с Е.Н. Черных) // Аналитические исследования лаборатории естественнонаучных методов. Вып. 1. 2009.

¹ Институт археологии РАН. Орловская Любовь Болеславовна. [Электронный ресурс]. URL: <http://www.archaeolog.ru/~orlovskaya>, фото (дата обращения 20.05.2016)

² Сорокина И.А., Орловская Л.Б. Отчет о работе II разведочного отряда Северо-Кавказской экспедиции института археологии в Курганинском районе Краснодарского края. 1984 г. // Архив ИА РАН. Р-1. № 11027

Остроумов Андрей Гаврилович

Уроженец ст-цы Таманской. Агроном по образованию, школьный учитель в ст-це Таманской. 25 июля 1921 г. вместе с братом, профессором Семеном Гавриловичем Остроумовым основал Этнолого-археологическую станцию Таманского полуострова, которая позже была переименована в Таманскую археологическую станцию и музей Таманского полуострова. В 1924 г. стал заведующим музея. Музей состоял из отделов: археологического, естественно-исторического, агрономического и экономического. Штат музея состоял из заведующего и тех. служащего¹. Музей, не имевший средств на раскопки и покупку древних предметов у населения, тем не менее в числе своих первоочередных задач определял: сбор материалов по истории местных раскопок, запись впечатлений кладоискателей, расшифровку древних монет, охрану и учет памятников старины, составление археологической карты. Усилия музея в решении этих задач были не безуспешны. Был спасен от разрушения мраморный саркофаг III в. до н.э., открытый в 1916 году; одним из жителей станицы доставлена в музей мраморная надгробная плита «магометанской эры»². В экспозиции музея, располагавшего собственным зданием из 17 комнат, были представлены все важнейшие вехи истории Таманского городища и полуострова в целом. С 1926 г. музей стал отделением Кубанского Областного государственного музея. В конце 1920-х годов музей насчитывал 3155 экспонатов³.

В 1927 г. принимал участие в экспедиции по изучению Таманского полуострова под рук. проф. А.С. Башкирова. Участвовал в Таманской экспедиции ГАИМК 1930–1931 гг. под рук. А.А. Миллера. В 1938–1940 гг. руководил Таманским отрядом Боспорской экспедиции по раскопкам некрополя в западной части станицы Таманской. Было открыто 100 погребений, относящихся к различным периодам существования городища⁴. В 1939 г. произвел раскопки на городище, возле Покровской церкви⁵.

Основные статьи:

Археологическая станция и музей Таманского полуострова // Краеведение на Кавказе. № 1. Владикавказ, 1924. С.72–75;

Хлопководство на Тамани // Краеведение на Северном Кавказе. № 1–2. Ростов-на-Дону, 1929. С. 27–29.

¹ Ямпольский М.Л. Краеведческие организации Северо-Кавказского края // Краеведение на Северном Кавказе. № 1-2. Ростов-на-Дону, 1928. С. 110

² Остроумов А.Г. Археологическая станция и музей Таманского полуострова // Краеведение на Кавказе. № 1. Владикавказ, 1924. - С.72-73.

³ Филимонов С.Б. Список краеведческих организаций Кубани в 1920-е годы // Голос минувшего. 1997. № 1. С. 19.

⁴ Остроумов А.Г. Отчет директора Таманского музея А.Г. Остроумова о раскопках в ст. Таманской // Архив ИИМК. Ф-2. Оп. 1. № 244. 1938

⁵ Остроумов А.Г. Таманский музей. Информация о раскопках директора музея А.Г. Остроумова в ограде Покровской церкви // Архив ИИМК. Ф-2. Оп. 1. № 137. 1939

Паничкина Мария Захаровна



(5.04.1904 д. Хальзево Курской губ. - 6.12.1977 Москва). В 1929 г. окончила географический факультет ЛГУ по специальности этнография. В 1933 г. перешла в Музей антропологии и этнографии АН СССР, где работала экскурсоводом, а с 1935 по 1938 гг. – сотрудником отдела археологии. В 1928 г. – в секторе палеолита ИИМК. С 1935 г. и до середины 1950-х гг. принимала участие почти во всех экспедициях С.Н. Замятниной. В 1941–1942 гг. вместе с мужем С.Н. Замятниным находилась в блокадном Ленинграде. Кандидатская диссертация: «Палеолит Армении» (1950 г.). С 1946 по 1963 гг. работала в Эрмитаже (с 1955 по 1960 гг. возглавляла Отдел истории первобытной культуры)¹.

В 1936 г. руководила одним из отрядов экспедиции Института антропологии, археологии и этнографии АН СССР под руководством С.Н. Замятниной в районе Абхазии и Черноморского побережья. Обследовала ряд скалистых навесов, пещер и местонахождений в районе Туапсе, Сочи и Адлера. Обладая редким даром ведения полевых разведок, во главе поискового отряда, обнаружила первые палеолитические памятники в районе Хосты и Туапсе². В экспедиции также принимали участие А. П. Краснов и И.В. Щербаков. Близ Туапсе, на Кадошском мысу, было обнаружено палеолитическое местонахождение, в долинах рек Мацеста, Хоста и Кудепста обнаружено 8 пунктов с остатками палеолитического кремневого инвентаря. Всего экспедицией было обследовано 9 пещер: две Хостинские, в районе колхоза 1-е Мая, Семеновская пещера, 4 Воронцовские пещеры, Навалишенская и Ахштырская пещеры. В Ахштырской, Навалишенской и I и II Хостинских пещерах были проведены небольшие раскопки. В частности в Ахштырской пещере было вскрыто около 90 кв.м. пещерных отложений, выделено два культурных слоя эпохи мустье, а также уровни обитания человека в позднем палеолите-неолите, энеолите-бронзе и средневековье³. В 1957 г. экспедиция Государственного Эрмитажа в составе М.З. Паничкиной, А.Д. Столяра и А.И. Веснухова провела разведки на Кубани в зоне ее левых притоков: рек Псекупс, Апчаса, Марты, Пшиша и Белой. В результате было обнаружено шесть новых палеолитических местонахождений. В урочище Игнатенков Кутов были обнаружены остатки древней фауны. В 1961 г. экспедиция ЛОИА АН СССР под руководством М.З. Паничкиной и Е.А. Векиловой продолжила исследования Ахштырской пещерной стоянки, начатые в 1936 г. Им удалось восстановить квадратную сетку и сделать привязку своего раскопа к площади, вскрытой С.Н. За-

¹ Смирнова Г.И. Отдел археологии // Эрмитаж. История и современность. 1764–1988. М., 1990. С. 237

² Борисковский П.И., Любин В.П. Мария Захаровна Паничкина // СА. № 1. 1979. С. 318

³ Замятнин С.Н. Навалишенская и Ахштырская пещеры на Черноморском побережье Кавказа // Бюллетень Комиссии по изучению четвертичного периода. № 6-7. 1940. С. 100-101

мятнинным¹. В ходе раскопок было установлено, что мощность культурных отложений пещеры достигает 5–6 м². В целом, стратиграфия культурных слоев и их атрибуция рассматривались М.З. Паничкиной и Е.А. Векиловой в русле выводов С.Н. Замятина. На стоянке были отмечены культурные слои палеолита, неолита, бронзы и средневековья³.

Монографии:

Палеолит Армении. Л., 1950. – 111 с.;

Основные статьи:

Обзор археологических находок в СССР за 1934–1935 гг. по газетным сообщениям // СА. Вып. II. 1937;

Исследования по палеолиту Причерноморья в 1936г. // СА. Вып. V. 1940. С. 302;

Палеолитические изделия из Хостинской пещеры-II // Сообщения Государственного Эрмитажа. XXII. Л., 1952;

Палеолитические нуклеусы // Археологический сборник Эрмитажа. Вып. I. 1959;

О двух типах верхнепалеолитических нуклеусов // КСИИМК. Вып. 75. 1959;

Новые палеолитические местонахождения левобережных притоков р. Кубани // Материалы по археологии Адыгеи. Т. 2. 1961;

Новые палеолитические находки на р. Псекупс (Кубань) // КСИА. Вып. 82. 1961. С. 49–58;

Исследование Ахштырской пещеры в 1961 г. (в соавт. с Е.А. Векиловой) // КСИА. Вып. 92. 1962. С. 37.

¹ Векилова Е.А. Отчет о работе Северо-Кавказского палеолитического отряда в 1961г. // Архив ИИМК РАН. Ф.35. Оп. 1. Д. 241. 1962

² Векилова Е.А. Краткие итоги раскопок Ахштырской пещеры в 1961-1965гг. // КСИА. Вып. 111. 1967

³ Кулаков С.А. О плане музеефикации Ахштырской пещерной стоянки// Третья Кубанская археологическая конференция. Краснодар, 2001. С.70

Паромов Яков Максимович



Род. 8.04.1940 г. в Москве. В 1963 г. окончил Московский инженерно-строительный институт им В.В. Куйбышева, в 1979 г. – исторический факультет МГУ по кафедре археологии. В 1970–1975 гг. работал в Методическом совете по охране памятников истории и культуры, Государственном историческом музее. В Институте археологии РАН с 1975 г. (ст. лаборант, м.н.с., научный сотрудник Отдела археологических сводов и карт (Отдела сохранения археологического наследия). В 1995 г. защитил кандидатскую диссертацию «Основные этапы освоения Таманского полуострова в античную эпоху» (рук. А.Н. Щеглов)».

В археологических экспедициях с 1971 г. (Северное Причерноморье, Северный Кавказ, Дагестан, Новгородская обл., Нижнее Поволжье, Средняя Азия)¹. В 1981–1985 гг. и в 1989–1993 гг. – начальник Разведочного отряда Таманской экспедиции Института археологии РАН. В 1988 г. – начальник отдельного отряда Северо-Кавказской экспедиции. С 2008 г. – начальник Разведочного отряда Восточно-Боспорской экспедиции ИА РАН.

С 1981 г. начал работы по сплошному обследованию и составлению археологической карты Таманского полуострова². В 1982–1985 гг. разведки велись совместно с Т.Д. Николаенко, А.А. Вороновым и О.Н. Усачевой³. В связи с интенсификацией землеустройства и необходимостью учета и охраны памятников, составлялись рекомендации по охранным зонам памятников археологии⁴. Разведки верись на новой методической основе с применением аэрофотосъемок и современных крупномасштабных карт. Итогом работ, проводившихся с 1981 по 1990 гг. стала монография «Археологическая карта Таманского полуострова» (1992), в которую включены 237 поселений античного и средневекового времени и более 500 курганов – первый реестр этих памятников. Также было выявлено и обследовано более 100 км древних дорог и прослежено по аэрофотосъемке деление земельных наделов античного времени на площади около 450 км⁵.

¹ Институт археологии РАН. Паромов Яков Максимович. [Электронный ресурс] URL: <http://www.archaeolog.ru/~paromov> (дата обращения 17.10.2015)

² Паромов Я.М. Отчет о работе по теме «Установление охранных зон археологических памятников Таманского полуострова в 1981 г. // Архив ИА РАН. Р-1. № 8602. 1982

³ Паромов Я.М., А.А. Воронов, Т.Д. Николаенко, О.Н. Усачева. Отчет о работе по теме «Разработка проектов охранных зон памятников археологии Таманского полуострова» в 1982г.// Архив ИА РАН. Р-1. № 8603. 1983. Они же: Отчет о работе по теме «Обследование и рекомендации по охранным зонам памятников археологии Таманского полуострова» в 1983г.// Архив ИА РАН. Р-1. № 9989. 1984. Паромов Я.М., Т.Д. Николаенко. Отчет о работе по теме «Обследование и рекомендации по охранным зонам памятников археологии Таманского полуострова» в 1984 г. // Архив ИА РАН. Р-1. № 10327. 1985.

⁴ Паромов Я.М. Отчет о работе по теме «Обследование и рекомендации по охранным зонам памятников археологии Таманского полуострова» в 1985 г. Архив ИА РАН. Р-1. № 10661. 1986

⁵ Паромов Я.М. Археологическая карта Таманского полуострова. М., 1992. С. 28

Монографии:

Археологическая карта Таманского полуострова. Ч. I–II. М., 1992. Депонирована в ИНИОН РАН № 47103 от 1.10.1992;

Основные статьи:

Разведки на Таманском полуострове // АО 1981 года. М., 1983;

Методика обследования больших площадей в зонах мелиоративного строительства (на примере Таманского полуострова) // Археологические исследования в зонах мелиорации. Итоги и перспективы их интенсификации. Л. 1985. С. 61–62;

Разведки на Таманском полуострове (в соавт. с Т.Д. Николаенко) // АО 1984 года. М., 1986;

Обследование археологических памятников Таманского полуострова в 1981–1983 гг. // КСИА. Вып. 188. М., 1986;

Обследование археологических памятников Таманского полуострова в 1984–1985 гг. // КСИА. Вып. 196. М., 1989;

Очерк истории археолого-топографического исследования Таманского полуострова // Боспорский сборник. Вып. 1. М., 1992. С. 109–146;

Раннеантичные поселения Таманского полуострова (в соавт. с А.П. Абрамовым) // Боспорский сборник. Вып. 2. М., 1993. С. 25–98;

Археолого-топографический план Фанагории // Боспорский сборник. Вып. 2. М., 1993. С. 111–148;

К биографии А.А. Миллера // Проблемы истории отечественной археологии. Тезисы докладов конференции (11–13 декабря 1990 г.). СПб., 1993;

Ахтанизовская «батарея» (укрепленное поселение на Таманском полуострове) // Боспорский сборник. Вып. 4. М., 1994;

Главные дороги Таманского полуострова в античное время // Древности Боспора. Т.1. М., 1998;

О земельных наделах античного времени на Таманском полуострове // Археологические вести. № 7. СПб., 2000;

Курганный некрополь Кеп // Древности Боспора. Т.6. М., 2003;

Таманский полуостров. Введение. Памятники ранневизантийской эпохи (раздел «Ильичевское городище» в соавт. с И.О. Гавритухиным) (IV–VII вв.). Поселения и дороги на Таманском полуострове в VIII–XIII вв. // Крым, Северо-Восточное Причерноморье и Закавказье в эпоху средневековья IV–XIII вв. Серия «Археология». М., 2003;

Памятники эпохи камня и бронзы на Таманском полуострове (в соавт. с А.Н. Геєм) // Древности Боспора. Т.8. М., 2005;

Таманский полуостров в раннеантичное время // Древности Боспора. Т. 10. М., 2006;

Введение в археология Таманского полуострова // Die Griechen und ihre Nachbarn am Nordrand des Schwarzen Meeres. Eikon. Band 9. Munster, 2009;

Общие вопросы археологического обследования территории (на примере Таманского полуострова и хоры Ольвии) // Нижегородские исследования по краеведению и археологии. Сб. научных и методических статей. Вып. 12. Н. Новгород, 2010;

Киммерийский вал на Тамани // Погребальная культура Боспорского царства. Материалы Круглого стола, посвященного 100-летию со дня рождения Михаила Моисеевича Кубланова (1914–1998). СПб., 2014. С. 122–128.

Пархоменко Владимир Александрович

(9.09.1880 с. Смелое Полтавской губ. – 1942 Ленинград) В 1905 г. окончил Петербургскую духовную академию и Петербургский археологический институт. В 1915–1917 гг. преподавал в Сухумской учительской семинарии, а с 1918 г. - в Киевском археологическом институте. В январе 1919 г. – приват-доцент Таврического университета. В феврале 1919 г. приглашен в Екатеринодар: преподавал в Кубанском государственном университете и Политехническом институте (доцент, затем профессор кафедры истории экономического факультета). Возглавлял кафедру археологии Кубанского госуниверситета.

Став с мая 1920 г. членом Архивной комиссии, летом того же года предпринял археологическую поездку на Тамань по изучению древней Тмутаракани. Вместе с В.В. Соколовым он исследовал Таманское городище, а также городище около ст-цы Сенной. Выступая за создание Северо-Кавказского этнолого-археологического института, добился учреждения одноименной комиссии (став ее председателем), которая в июле 1921 г. отправилась на Таманский полуостров, обследовав Темрюк, Пересыпь, Голубицкие хутора, Ахтанизовскую, Тамань и городище Фанагорию близ ст-цы Сенной¹. Комиссия также осуществляла координирующую роль этнолого-археологических комиссий на Северном Кавказе - в гг. Краснодаре, Ставрополе, Пятигорске и др.² Автор работ по истории восточнославянских племен и Киевской Руси, в т.ч. истории Тмутараканского княжества.

С 1925 по 1929 гг. - директор отдела в Днепропетровском историко-археологическом музее. В 1930 г. репрессирован. Осужден по делу «Союза освобождения Украины». Погиб в Ленинграде во время блокады.

Основные статьи:

Три центра древнейшей Руси // Известия отделения русского языка и словесности Академии наук. Т. 18. Кн. 2. СПб, 1913. С. 79–87;

Вопрос о времени существования и месте нахождения Тмутаракани // Бюллетень № 4 Конференции археологов СССР в Керчи. Четвертый день – 8 сент. 1926. С. 4;

Киевская Русь и печенеги (к вопросу о взаимоотношении Киевской Руси со степью) (Доклад) // Вторая конференция археологов СССР в Херсонесе 10–13 сентября 1927 г. Севастополь, 1927. С. 49–51;

Киевская Русь и Хазария // *Slavia. Praha*, R.VI. 1927;

Степняки нашего Юга X–XIII в. // Полуденная Украина. Сборник. Ч. 1. 1930;

К вопросу о Тмуторокани (отклик на статью: Мавродин В.В. Славяно-русское население нижнего Дона и Северного Кавказа в X–XIV вв. // Ученые записки ЛГПИ им. А.И. Герцена. Т. 11. Л., 1938;

Следы половецкого эпоса в летописях // Проблемы источниковедения. Сб. 3. М.; Л., 1940. С.391–393.

Тмуторокань // *Середньовічна Україна*. Вип. 2. Київ, 1997. С. 274–287.

¹ Колесов В.И. Неудавшийся проект Северо-Кавказского этнолого-археологического института (о «кубанском периоде» научно-творческой деятельности В.А. Пархоменко) // Первые «Анфимовские чтения» по археологии Западного Кавказа. Краснодар, 2012. С. 31.

² Колесникова М.Е. Краеведческое движение на Северном Кавказе в 1917-1930 гг. // Северный Кавказ и кочевой мир степей Евразии. V Минаевские чтения по археологии, этнографии и краеведению Северного Кавказа. Ставрополь, 2001. С. 195

Петерс Борис Георгиевич

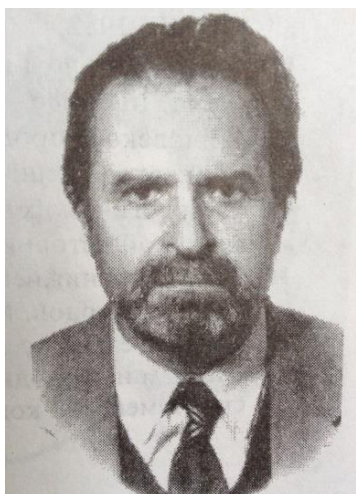

Род. 06.05.1926 в Москве. В 1943 г. ушел добровольцем на фронт. После демобилизации в 1946 г. учился на курсах техников-топографов. С 1954 по 1960 гг. учился на историческом факультете МГУ по кафедре археологии. Ученик В.Д. Блаватского. В 1957 г. окончил водолазную школу при ДОСМФ Москвы. В 1957 г. руководил группой подводных археологов Пантикапейской экспедиции ИА АН СССР. С 1967 г. – начальник Азово-Черноморской экспедиции. С.н.с. (до 1992 г.) сектора античной археологии. Кандидатская диссертация «Морское дело Древней Греции» (1968)¹.

В 1985–1989 гг. руководил Патрейской археологической экспедицией ИА АН СССР по исследованиям античного городища Патрей у с. Гаркуша на Тамани. В 1985 г. были заложены раскопы на батарееке и в западной части городища, а также проведены подводные разведки². В 1986 г. работы велись на площади около 100 кв.м. Глубина культурного слоя составила от 3 до 6 м. Также западнее городища на мысе Рубан проводились охранные работы на разрушаемой береговой линии³. Раскопки Патрея были продолжены в 1987–1988 гг.⁴ В 1989 г. в прибрежной части Патрея открыл груз античных амфор⁵. В 1985–1988 гг. провел исследования на поселении «Береговой 4» – заложены два раскопа в северной части памятника у берегового обрыва, где был вскрыт культурный слой с материалами с конца VI по I вв. до н.э.

Монографии:

Морское дело в античных государствах Северного Причерноморья. М., 1982
Косторезное дело в античных государствах Северного Причерноморья. М., 1986. – 185 с.

Основные статьи:

О новейших подводных археологических работах (в соавт. с И.В. Смирновым) // ВДИ. № 3. 1961. С. 160–164;

О работе Азово-Черноморской подводной экспедиции // АО 1967 г. М., 1968;

Морское дело в античных государствах Северного Причерноморья. М., 1982;

Работы Патрейской экспедиции // АО 1985 года. М., 1987. С. 151;

Раскопки Патрея // АО 1986 года. М., 1988. С. 140;

Исследование Патрея // Первая Кубанская археологическая конференция. Тез. докл. Краснодар, 1989. С. 134–136.

¹ Институт археологии: история и современность. Сборник научных биографий. М., 2000 С.189

² Петерс Б.Г. Отчет о работе Патрейской экспедиции ИА АН СССР в Темрюкском районе Краснодарского края // Архив ИА РАН. Р-1. № 10872. 1985

³ Петерс Б.Г. Отчет о работе Патрейской экспедиции ИА АН СССР в Темрюкском районе Краснодарского края // Архив ИА РАН. Р-1. № 11405. 1986.

⁴ Петерс Б.Г. Отчет об исследовании Патрейской экспедиции и Михайловского отряда ИА АН СССР в Краснодарском крае // Архив ИА РАН. Р-1. № 12024. 1987; Он же: Отчет об исследовании Патрея в 1988 г. // Архив ИА РАН. Р-1. № 12643

⁵ Петерс Б.Г. Отчет о работе Патрейской экспедиции Института археологии АН СССР в 1989 г. // Архив ИА РАН. Р-1. № 13718

Пиотровский Юрий Юрьевич



Род. 6.03.1946 г. в г. Куйбышеве в семье военнослужащего. В 1969 г. окончил исторический факультет ЛГУ по кафедре археологии. С 1969 г. по наст. время – сотрудник Государственного Эрмитажа (Отдел истории первобытной культуры/ Отдел археологии Восточной Европы и Сибири). Занимал должности от лаборанта до с.н.с. (с 1990 г.). С 2012 г. – зам. заведующего ОАВЕС. Хранитель коллекций Кавказа и европейских древностей, перемещенных после Второй мировой войны. С 1973 по 1977 гг. учился в заочной аспирантуре Эрмитажа. Основные научные интересы: археология ранней и средней бронзы Северного Кавказа, история археологической науки. Член

Постоянного координационного совета Международной научной конференции по археологии Северного Кавказа «Крупновские чтения». Член-корреспондент Германского археологического института (с 2015 г.).

Участник и организатор/куратор ряда выставок: 1979 г. – «Avant les Scythes. Prehistoire de l'art en U.R.S.S», Париж, Франция; 1991 г. – «Золото скифов», Сеул, Южная Корея; 1993 г. – «Золото скифов», Гамбург, ФРГ; 1998 г. – «Шлиман. Петербург. Троя». Эрмитаж, совместно с Музеем преистории и древней истории, Берлин; 1998–2000 гг. – «Goeter und Helden der Bronzezeit», Копенгаген, Бонн, Париж, Афины; 2006 г. – «Tresor des Steppes. Archeologie Russe du muse de L'Ermitage Saint-Petersbourg», Latenium Park et musse d archeology de Neuchatel, Nautrive. Suisse; 2013-2014 гг. – «Бронзовый век. Европа без границ (4-ое – 1-ое тысячелетие до н.э.): совместный проект 2009–2013 гг. Государственного Эрмитажа, ГМИИ им. А.С. Пушкина, ГИМ, Государственного музея Берлина – Музей преистории и древней истории (MVF). Научный редактор каталога «Бронзовый век. Европа без границ». СПб., 2013; 2015–2016 гг. – «Евразия на пороге истории. Шедевры Эрмитажа и музеев Сардинии», г.Кальяри, Итальянская Республика.

Участник многочисленных археологических экспедиций (Красноярская экспедиция ЛОИА АН СССР, Ферганская экспедиция ГЭ, Центральнокавказская разведочная группа ГЭ). В 1966–1968 гг. – участник Северокавказской экспедиции ИА АН СССР (отряды В.И. Козенковой и В.И. Марковина). В 1980–1990, 1992–1995, 2000, 2001, 2003–2005 гг. – заместитель начальника, начальник Келермесской экспедиции ГЭ. В 2006–2010 гг. – начальник Закубанской экспедиции ГЭ. В 1995 г. принимал участие в раскопках на территории Франции (Бретань).

Основные статьи:

Дискуссия о понятии «археологическая культура» в проблемном археологическом семинаре Ленинградского университета (в соавт. с Л.С. Клейном, С.С. Миняевым, О.И. Хейфец) // СА. № 2. 1970. С.298–302;

Комплекс антропоморфных изображений Ульского аула и вопросы контактов населения Северного Кавказа в эпоху бронзы. // АСГЭ. Вып. 25. 1984. С. 36–42;

Курганы эпохи бронзы и раннемеотские погребения Келермесского могильника (в соавт. с Л. К. Галаниной) // Древние памятники культуры на территории СССР. Л., 1986. С. 5–24;

Новая находка желобчатого долота на Северном Кавказе (к вопросу о хронологическом положении) // Древности Кубани. Материалы семинара. Краснодар, 1987. С. 60–62;

Редкие формы керамики эпохи ранней бронзы на территории Адыгеи (по материалам работ Келермесской экспедиции Эрмитажа) // Первая Кубанская археологическая конференция. Тезисы докладов. Краснодар, 1989. С. 35–38;

К вопросу о «многокомпонентности» майкопской культуры // Проблемы древней истории Северного Причерноморья и Средней Азии (эпоха бронзы и раннего железа). Краткие тезисы докладов научн. конф. Л., 1990. С. 30–32;

К вопросу об интерпретации погребального обряда майкопской культуры // Среднеазиатско–Кавказские чтения. Краткое содерж. докл. Л., 1990. С. 40–43;

Майкопский курган – возвращение источника // Исследования, поиски, открытия. Краткие тезисы докладов научн. конф. к 225-ю Эрмитажа. Л., 1990;

Датировка археологического комплекса Майкопского кургана (Ошад) и проблема хронологии «майкопской» культуры // Майкопский феномен в древней истории Кавказа и Восточной Европы. Тезисы докладов. Л., 1991. С. 15–20;

Исследование Келермесского могильника в 1989–1990 гг. (в соавт. с А.Ю. Алексеевым, Т. Кузнецовой) // Отчетная археологическая сессия за 1990 г. Л., 1991. С. 8–11;

«Майкоп» и Древний Восток // Эрмитажные чтения памяти Б.Б. Пиотровского. СПб., 1993. С. 48–50;

Еще раз о «псалях» майкопской культуры // Эрмитажные чтения памяти Б.Б. Пиотровского. СПб., 1994. С. 48–51;

Заметки о сосудах с изображениями из Майкопского кургана (Ошад) // Памятники древнего и средневекового искусства. Сборник статей в память профессора В.И. Равдоникаса. Проблемы археологии. Вып. 3. СПб., 1994. С. 85–92;

Бронзовые ритуальные предметы в погребениях Северного Кавказа // Кунсткамера: этнографические тетради. № 7. СПб., 1995. С. 145–150;

Булава с каменным навершием из Майкопского кургана (Ошад) // Эрмитажные чтения памяти Б.Б. Пиотровского. Тезисы докладов. СПб., 1995. С. 40–45;

Изделия из золота и серебра на Северном Кавказе в эпоху ранней бронзы // Эрмитажные чтения памяти Б.Б. Пиотровского. Тезисы докладов. СПб., 1996;

Периодизация ювелирных изделий в Циркумпонтийской провинции (энеолит – ранняя бронза) // Шлиман. Петербург. Троя. Каталог выставки. СПб., 1998. С. 82–92;

Келермесская археологическая экспедиция (в соавт. с А.Ю. Алексеевым) // СГЭ. № 57. 1997. С. 77–78;

Келермесская археологическая экспедиция (в соавт. с А.Ю. Алексеевым) // СГЭ. № 58. 1999. С. 82;

Дольмен и человек в современном мире // Дольмены. Свидетели древних цивилизаций. Краснодар, 2001. С. 8–19;

Пирамида жизни Мадина Тешева // Дольмены. Свидетели древних цивилизаций. Краснодар, 2001. С. 88–89;

Хроника эрмитажных археологических экспедиций. 1920-е – 2011 годы // Экспедиции. Археология в Эрмитаже. СПб., 2014. С. 16–25.

Плетнева Светлана Александровна



(1.04.1926 Вятка – 20.11.2008) В 1949 г. закончила исторический факультет МГУ, в 1952 г. – аспирантуру ИИМК АН СССР. В 1952 г. защитила кандидатскую диссертацию «Кочевники южнорусских степей IX–XIII вв. (по археологическим материалам и письменным источникам)». С 1952 г. – в Институте археологии АН СССР. Докторская диссертация «От кочевий к городам» (1968 г.). С 1974 по 1991 гг. – зав.отделом славяно-русской археологии, с 1993 г. – зав. группой средневековой археологии евразийских степей ИА РАН. С 1988 по 1995 гг. – гл. редактор журнала «Российская (Советская) археология»¹.

В 1952–1954 гг. участвовала в Таманской экспедиции под рук. Б.А. Рыбакова, руководила работами на центральных участках Таманского городища (раскопы XI, XII, XIX, XX, XXIII, XXV)². В 1955 г. в составе Славянского отряда Таманской экспедиции провела раскопки средневековых слоев Таманского городища³.

Монографии:

От кочевий к городам. Салтово-маяцкая культура. МИА. 142. М., 1967- 200 с.;
Хазары. М., 1976. – 96 с.;

Очерки Хазарской археологии. М-Иерусалим, 1999. – 248 с.

Основные статьи:

Средневековая керамика Таманского городища // Керамика и стекло Древней Тмутаракани. М., 1963;

Половецкие каменные изваяния. Археология СССР. САИ. Е 4-2. М., 1974;

Салтово-маяцкая культура // Археология СССР. Степи Евразии в эпоху средневековья. М., 1981. С. 62–75;

Печенеги, торки, половцы // Археология СССР. Степи Евразии в эпоху средневековья. М., 1981. С. 213–222;

Глиняный ритон из Корчева и бронзовая личина из Тмутаракани // СА. № 1. 1987. С. 258–262;

Об армавирской коллекции каменных половецких изваяний // Историко-археологический альманах. Вып. 1. Армавир-М., 1995. С. 165–166;

Оборонительная стена в Таматархе-Тмутаракани // ИАА. Вып.6. 2000;

Кочевники в Таматархе // РА. № 2. 2001. С. 97–98;

Таматарха-Тмутаракань // Крым, Северо-Восточное Причерноморье и Закавказье в эпоху средневековья IV–XIII века. М., 2003. С. 171–179.

¹ Плетнева Светлана Александровна // Институт археологии сегодня. Сборник научных биографий. М., 2000. С. 221

² Рыбаков Б.А., Крушкол Ю.С., Плетнева С.А., Левашева В.П., Кропоткин В.В., Сокольский Н.И., Сорокина Н.П., Никитин А.В., Цехмистренко В.И., Коровина А.К., Стоскова Н.Н., Деопик В.Б. Отчет о работе Таманской археологической экспедиции на Таманском городище и его окрестностях. 1952-1953гг. // Архив ИА РАН. Ф-1. Р-1. № 918. 1955

³ Рыбаков Б.А., Плетнева С.А., Макарова Т.И., Деопик В.Б. Отчет о работах Славянского отряда Таманской экспедиции летом 1955г. // Архив ИА РАН. Р-1. № 1417

Поздеева Ирина Васильевна



Род. в 1934 г. в г. Волоколамске. В 1955 г. окончила исторический факультет МГУ по кафедре древнего мира и археологии. В 1958 г. защитила кандидатскую диссертацию по теме: «Внешняя и внутренняя политика Афин в IV в. до н.э.» С 1957 по 1971 гг. работала в Отделе редких книг и рукописей Научной библиотеки МГУ. С 1966 г. – руководитель комплексных археографических экспедиций в традиционные, заселенные старообрядцами регионы СССР. С 1971 г. – сотрудник исторического факультета МГУ. Д.и.н., профессор кафедры истории Церкви. Член президиума Археографической комиссии РАН¹.

В 1952 г. студенткой работала старшей на квадрате в составе Синдской экспедиции ИИМК под руководством В.Д. Блаватского на Тамани. В 1954–1956 гг. руководила в Анапе раскопками античной Горгииппии. В 1954 г. руководила отрядом Синдской экспедиции по охранно-спасательным раскопкам некрополя Горгииппии на углу улиц Астраханской, Протапова и Тверской. Работы проводились совместно с Анапским музеем (финансировал экспедицию) на участке грунтового некрополя обнаруженного при строительстве кинотеатра «Родина». Было вскрыто 183 кв.м. площади некрополя². В 1955 г. руководила экспедицией Анапского музея. На некрополе Горгииппии было исследовано более 30 погребений, датируемых от IV в. до н.э. до I в. н.э.³ В 1956 г. археологическая экспедиция Анапского музея продолжила охранные раскопки на некрополе и на городище⁴. Всего за период с 1954 по 1956 гг. было расчищено 97 погребений в районе строительства кинотеатра и 33 погребения в районе улицы Астраханской, где строились хлебопекарня и баня. Были выявлены грунтовые могилы и склепы, некоторые с богатым инвентарем⁵. Результаты работ были частично опубликованы И.Т. Кругликовой⁶.

Основные статьи:

Полевая археография // Историческая наука в Московском университете 1755–2004. М., 2004. С. 262–294.

¹ Исторический факультет МГУ. Поздеева Ирина Васильевна [Электронный ресурс] URL: <http://hist.msu.ru/Labs/ARHEO/Staff/pozdeeva.htm> (дата обращения 14.11.2015)

² Поздеева И.В. Раскопки Горгииппии 1954г. // Архив ИА РАН. Ф-1. Р-1. №1026. 1955

³ Поздеева И.В. Раскопки некрополя Горгииппии в июле 1955г. // Архив ИА РАН. Ф-1. Р-1. №1208. 1956

⁴ Поздеева И.В. Отчет об охранных раскопках некрополя Горгииппии в 1956г. // Архив ИА РАН. Ф-1. Р-1. № 1676. 1958

⁵ Кругликова И.Т. История исследования Горгииппии и ее некрополя// Горгииппия. I. Краснодар, 1980. С. 9

⁶ Кругликова И.Т. Раскопки некрополя в районе Астраханской улицы в 1954 – 1964 гг.// Горгииппия. II. Краснодар, 1982. С. 117

Покровский Михаил Владимирович



(25.08.1897 с. Ардон Терской обл. – 22.07.1959 Краснодар). Родился в семье учителя. Среднее образование получил в 1918 г. в Владикавказской мужской гимназии. После переезда в 1920 г. семьи в Краснодар, поступил в Учительский институт (преобразован в Краснодарский государственный педагогический и учительский институт), по окончании которого, с 1923 г. работал в школе учителем истории, преподавал в вечернем КомВУЗе при Доме Красной армии, преподавал историю в Краснодарской Совпартшколе, на рабфаке Сельскохозяйственной академии¹.

Будучи студентом, стал интересоваться историей и археологией Северо-Западного Кавказа. В 1924 г. избран секретарем секции местной археологии и истории созданного при Кубанском пединституте Литературно-исторического и этнологического научного общества (ЛИЭТО), в котором была секция археологии. Участвовал в обследованиях кубанских городищ, проводимых членами ЛИЭТО А.Ф. Лещенко и Н.А. Захаровым. Сам Михаил Владимирович так отзывался о своих первых самостоятельных шагах в археологии: «Научно-исследовательскую работу по изучению археологических памятников Прикубанья я начал вести с 1927 года»². В конце 1926 г. организовал в краснодарской школе № 2 II ступени (ныне школа № 8), где с 1923 г. преподавал историю, археологический кружок. Первым этапом работы кружка явились сбор материала, учет и охрана памятников, которые в большом количестве обнаруживались на территории города при земляных работах, обвалах берегов реки Кубани. С этой целью над ближайшими городищами было установлено постоянное наблюдение, в особенности, в период разливов Кубани. Такие же «археологические посты» постоянно устанавливались на месте всех крупных земляных работ, проводимых в городе³.

В школе № 8, под влиянием учителя истории М.В. Покровского, увлекся археологией Н.В. Анфимов. С 8-го класса он стал председателем кружка и оставался им до окончания школы. «Мы занимались настоящей археологией и руководил нами прекрасный учитель истории М.В. Покровский», вспоминал Н.В. Анфимов. В этой же школе, с 1928 по 1933 гг. учился и был постоянным членом археологического кружка П.А. Дитлер.

Одним из первых открытий М.В. Покровского, стало обнаружение в карьере кирпичного завода у Пашковской переправы в марте 1927 г. раннесредневекового могильника. Важнейшими моментами работы кружка в период 1927–1928 гг. бы-

¹ Автобиография М.В. Покровского// Личное дело № 15 М.В. Покровского 1943-1959гг. Архив КубГУ. С.15.

² Черников В.Н. Путь историка. Очерк о жизни и деятельности М.В. Покровского, Краснодар, 1997. С. 21.

³ Покровский М.В. Музей Краснодарской школы № 8// Советское краеведение в Азово-Черноморском крае, № 3, 1935. С. 161.

ли: открытие и сбор материала на Городище «Сад Тротнера», Пашковском могильнике № 1, Городище и могильнике ст. Елизаветинской. В 1927 г. кружковцы принимали участие в работах на меотском Городище «КРЭС» на месте строительства краснодарской электростанции. Ими был собран массовый материал (около 2000 предметов), в основном фрагментов меотской керамики IV в. до н.э. – III в. н.э.¹

С 1928 г. М.В. Покровский начинает ежегодные обследования городища и могильника у ст-цы Елизаветинской². Исследовательская работа М.В. Покровского была высоко оценена В.А. Городцовым, руководившем экспедицией Института антропологии, этнографии и археологии АН СССР по раскопкам городища и могильника в ст-це Елизаветинской в 1934 и 1935 гг.

С 1929–1930 гг. работа кружка вышла за пределы города Краснодара и его окрестностей. Начиная с этого времени, ежегодно проводились дальние экскурсии и поездки. Вместе с М.В. Покровским, члены кружка (Н.В. Анфимов, П.А. Дитлер, Д. Хайтович, В. Мороз и др.) совершали археологические экскурсии на ближайшие городища и могильники, собирали подъемный материал, доследовали разрушающиеся погребения³. Археологические исследования школьный учитель проводил во внеклассное время (большей частью в каникулярное). В 1929 г. обследовал нижнее течение реки Кирпили в районе станиц Роговской, Джерелиевской и Приморско-Ахтарской. В результате был обнаружен ряд крупных городищ и грунтовых могильников I–III вв. н.э. В том же году было зарегистрировано несколько неизвестных ранее памятников по течению рек Лабы, Афипис и Псекупс⁴.

Летом 1929 г. в Краснодаре на ул. Почтовой при проведении земляных работ под стоквартирный дом, получивший у горожан название «стодворка» был вскрыт большой меотский могильник IV в. до н.э. – III в. н.э. Работы на нем, силами кружковцев, провел М.В. Покровский. Большая часть обнаруженных погребений была уже разрушена земляными работами и только очень небольшую их часть удалось описать и зафиксировать. Ввиду срочности строительства жилого дома, археологические работы на могильнике носили в основном характер сбора артефактов из разрушенных погребений в условиях проводимых земляных работ.

В сентябре 1930 г. был открыт Пашковский могильник № 2. Работы на нем были продолжены в 1931, 1932 и 1935 гг. в основном в виде исследований разрушающихся осыпающимся берегом погребений.

Летом 1936 г. крупные работы провел на могильнике № 2 ст-цы Усть-Лабинской, открытом в 1929 г. С 1929 по 1936 гг. вместе с кружковцами он неоднократно выезжал в станицу Усть-Лабинскую для вскрытия обнажающихся погребений. Летом 1936 г. на небольшие средства (1000 рублей) Азово-Черноморского бюро охраны памятников и Краснодарского историко-

¹ Захаров Н.А. Общий обзор обследования и работ на городище в г. Краснодаре // Записки Северо-Кавказского общества археологии, истории и этнографии. Кн. 1(т.3) Вып. 3-4. Ростов-на-Дону, 1928. С.6

² Покровский М.В. Городище и могильник станицы Елизаветинской Куб. окр. // Архив ИИМК. Ф-2. № 794. 1931

³ Хачатурова Е.А., Анфимов И.Н. Дневники М.В. Покровского и Н.В. Анфимова 1927-1928 гг. (Материалы по истории археологии Кубани) // Материалы и исследования по археологии Кубани. Вып. 3, Краснодар, 2003. С. 270.

⁴ Покровский М.В. Работы историко-археологического кружка школы № 2 II ступени в г. Краснодаре // Архив ИИМК. Ф-2. № 177. 1929

краеведческого музея М.В. Покровским и Н.В. Анфимовым (по открытому листу М.В. Покровского) были проведены раскопки могильника № 2. Работы были начаты 12 июля 1936 г. и дали уникальный материал, ставший эталонным для меотской культуры Прикубанья.

При школе № 8 был создан краеведческий музей, располагавший более чем 10 тысячами экспонатов. В 1935 г. материалы музея были переданы в Краснодарский пединститут, где на его базе был развернут археологический музей. К сожалению, собрание археологического музея было безвозвратно утеряно. Во время оккупации в помещении института располагался штаб немецкой воинской части. Во время отступления в феврале 1943 г., немцы сожгли здание института¹.

В течении ряда лет сам участвовал в археологических экспедициях Академии наук СССР, неоднократно выступал с научными докладами и сообщениями². «Научные труды М.В. Покровского по сбору и объяснению древних памятников, - писал профессор В.А. Городцов в 1934 году, - пользуются широкой известностью. С ними считаются как с очень серьезными трудами, а драгоценные коллекции древних предметов, собранные и переданные музеям страны, свидетельствуют об общественной пользе и научном бескорыстии его деятельности»³. Признанием заслуг Покровского-археолога служит и избрание его членом-корреспондентом Гос. исторического музея в Москве в 1935 г.

В 1937 г. опубликовал сводную работу «Городища и могильники Среднего Прикубанья» в которой обобщил исследования за период с 1928 по 1937 годы. К тому времени было зарегистрировано 66 городищ и 17 могильников. Участок проведенных разведок протяженностью около 300 км охватывал территорию вдоль русла реки Кубани от ст-цы Елизаветинской до ст-цы Кавказской, а также часть степных районов. Некоторые из памятников явились объектом раскопок (Пашковский могильник № 2, городище и могильник ст-цы Елизаветинской, могильник № 2 ст-цы Усть-Лабинской). М.В. Покровский вслед за Н.А. Захаровым связывает городища и поселения Прикубанья с меотами античных авторов.

В том же 1937 г. в соавторстве с Н.В. Анфимовым выходит статья «Карта древних поселений и могильников Прикубанья с IV в. до н.э. по III в. н.э.» ставшая своеобразным итогом довоенных работ кубанских археологов по изучению бытовых и погребальных памятников меотской культуры.

В сентябре 1934 года М.В. Покровский переходит на работу ассистентом в Краснодарский пединститут, где ведет преподавание курса истории СССР на историческом факультете⁴. Во второй половине 1930-х гг. становится все более заметной смена его научных интересов: разрабатывает вопросы социально-экономического развития адыгских народов и черноморского казачества. В 1940 г. защитил кандидатскую диссертацию в Ленинградском педагогическом институте им. Герцена на тему отношений русского царизма и адыгских феодалов. В 1941 г. утвержден в звании доцента по кафедре истории СССР, которую и возглавил в том же году. В период оккупации работал зав. отделом истории краеведче-

¹ Материалы к Всесоюзному Археологическому совещанию ИИМК АН СССР им. Н.Я. Марра. Под ред. В.П. Потемкина. М., 1945. С. 132

² Анфимов Н.В. М.В. Покровский (1897 – 1959) // СА. № 4. 1961. С. 297.

³ Городцов В.А. Старшее Коширское городище // Известия ГАИМК. № 85. 1934

⁴ Выписка из постановления совета Краснодарского государственного педагогического и учительского института им. 15-летия ВЛКСМ, 1937г. // Личное дело № 15 М.В. Покровского 1943-1959гг. Архив КубГУ. С.1.

ского музея г. Батуми и преподавателем Абастуманской средней школы Грузинской ССР. После освобождения Краснодара по вызову крайисполкома был направлен в восстанавливаемый педагогический институт.

В 1949 г. М.В. Покровский, наряду с другими историками, явился инициатором обоснования открытия в г. Краснодаре филиала Академии наук СССР – Института истории, археологии и этнографии. В составе института предполагалось три сектора: истории Северного Кавказа в новое и новейшее время, истории Северного Кавказа в древнее и средневековое время и сектор этнографии, а также два заповедника – Фанагорийский на Таманском полуострове и Семибратний в районе ст-цы Варениковской. На заседаниях кафедр КГПИ М.В. Покровский выступал с археологическим обоснованием создания института и музеефикации археологических памятников. Однако усилия ученых не увенчались успехом¹.

В первые послевоенные годы М.В. Покровский еще продолжал заниматься археологией: руководил археологической практикой студентов пединститута, публиковал отдельные находки (статья «Новый сасанидский сосуд из Краснодара»). Последний открытый лист М.В. Покровский получил в 1946 г. на разведки и раскопки грунтовых могильников у ст-цы Пашковской, за кожевенными заводами г. Краснодара, городищ: Елизаветинское, у ст-цы Пашковской, Хорольского, на Дубинке, «КРЭС» в г. Краснодаре².

Монографии:

Русско-адыгейские торговые связи. Майкоп, 1957. – 113 с.;

Из истории адыгов в конце XIII – первой половине XIX в. Краснодар, 1989. – 319 с.

Основные статьи:

Краеведческая работа историко-археологического кружка школы 2-й ст. № 2 в г. Краснодаре // Сборник статей по экономике и культуре. Вып. 1. (Труды СКАНИИ № 26). Краснодар, 1927. С. 139–143;

Пашковский могильник на Кубани // Наука и техника. № 35. 1930;

Археологические памятники Кубани // Наука и техника. № 36. 1930;

Елизаветинское городище на Кубани // Наука и техника. № 59. 1933;

Могильник ст. Пашковской // Проблемы истории докапиталистических обществ. № 5–6. Изд. ГАИМК. 1935;

Музей Краснодарской школы № 8 // Советское краеведение в Азово-Черноморском крае. № 3. Ростов-на-Дону, 1935;

Пашковский могильник № 1 // СА. № 1. 1936. С. 159–169;

Грифон Лысой Горы // СА. № 4. 1937. С. 305–307;

Городища и могильники Среднего Прикубанья // Труды Краснодарского педагогического института. Т. VI. Вып. 1. Краснодар, 1937;

Карта древних поселений и могильников Прикубанья (в соавт. с Н.В. Анфиновым) // СА. № 4. 1937. С. 265–275;

Отчет о раскопках Усть-Лабинского могильника № 2, произведенных в 1936 году (Река Кубань) // Археологические исследования в РСФСР 1934–1935 гг. М, 1941;

Новый сасанидский сосуд из Краснодара // КСИИМК. Вып. XVIII. 1947. С.54.

¹ Еремеева А.Н. Исторический факультет КГПИ в послевоенные годы // Голос минувшего. № 1-4. 2011. С. 56

² Покровский М.В. Отчет об археологических работах 1946г. // Архив ИА РАН. Р-1. № 93. 1947

Праслов Николай Дмитриевич

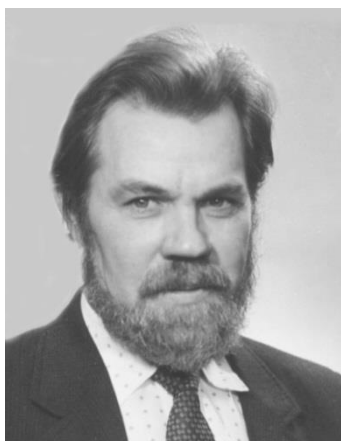

(15.10.1937 с. Костенки Воронежской обл. - 2.06.2009 Санкт-Петербург). После окончания в 1959 г. Воронежского университета работал научным сотрудником Таганрогского краеведческого музея. В 1962 г. поступил в аспирантуру ЛОИА АН СССР. Ученик П.И. Борисковского. С 1965 г., после защиты кандидатской диссертации «Ранний палеолит Северо-Восточного Приазовья и Нижнего Дона» стал м.н.с. Сектора палеолита ЛОИА. В 1988–1997 гг. – зав. Отделом палеолита ИИМК РАН. В 2001 г. защитил докторскую диссертацию «Палеолит Дона»¹.

В 1962–1963 гг. и в 1967–1968 гг. возобновил исследования Ильской палеолитической стоянки, начатые до войны С.Н. Замятниным и В.А. Городцовым. В 1962 г. во главе Кубанского отряда Северо-Кавказской экспедиции ИА АН СССР, совместно с Адыгейским НИИ провел на стоянке разведочные работы зачистив траншею и обследовав еще два местонахождения². В 1963 г. руководил экспедицией ЛОИА и Ростовского университета: на Ильской стоянке был заложен раскоп между раскопом и траншеей предыдущих лет, а также обследована Хадыженская стоянка³. В 1967 г. Ильский палеолитический отряд ЛОИА продолжил раскопки Ильской стоянки: была сделана прирезка к раскопу 1963 года⁴. Работы подтвердили вывод В.А. Городцова о многослойности стоянки. Раскопки Ильской стоянки производил не по слоям, имевшим те или иные литологические характеристики, а по условным горизонтам. Самый нижний (12-й) оказался на глубине 5 м и был синхронизирован им с последней (рисс-вюрмской) межледниковой эпохой. По мнению Н.Д. Праслова, Ильская стоянка представляет собой остатки одной мустьерской культуры, развивавшейся в пределах данного региона⁵.

Основные статьи:

Работы по исследованию палеолитических памятников в Приазовье и на Кубани в 1963 г. // КСИА. Вып. 101. 1964;

О стратиграфии Ильской стоянки (в соавт. с В.М. Муратовым) // АО 1969 года. М., 1970. С. 84;

Геологические и палеогеографические рамки палеолита. Развитие природной среды на территории СССР и проблемы хронологии и периодизации палеолита // Археология СССР. Палеолит СССР. М., 1984. С. 17–40;

Сергей Николаевич Замятнин: основные вехи жизни и творчества // *Stratum plus*. № 1. 1999. С. 7–9.

¹ Васильев С.А. Памяти Николая Дмитриевича Праслова // *Stratum plus*. № 1. 2012. С. 17

² Праслов Н.Д. Отчет о разведочных работах в районе станицы Ильской. 1962 г. // Архив ИА РАН. Ф-1. Р-1. № 2573. 1963

³ Праслов Н.Д. Отчет о работах по исследованию памятников эпохи палеолита на территории Приазовья и Прикубанья в 1963 г. // Архив ИА РАН. Ф-1. Р-1. № 2764. 1964

⁴ Праслов Н.Д. Отчет о полевых работах Ильского палеолитического отряда (Краснодарский край и Ростовская область) в 1967 г. // Архив ИА РАН. Ф-1. Р-1. № 3587. 1968

⁵ Праслов Н.Д., Муратов В.М. О стратиграфии Ильской стоянки // АО 1969 г. М., 1970. С. 84

Пьянков Алексей Васильевич



Род. 11.08.1957 г. в г. Новосибирске. В 1981 г. окончил исторический факультет Кубанского государственного университета. Защитил диплом по теме «Аланы на Северо-Западном Кавказе в I–VI вв. н.э.». После окончания университета руководил археологическим кружком в Краснодарском краевом Дворце пионеров и школьников. С 1985 по 2005 гг. – лаборант, с.н.с. отдела археологии Краснодарского государственного историко-археологического музея-заповедника им. Е.Д. Фелицына. С 1993 г. – хранитель археологических фондов КГИАМЗ. С 2009 г. по настоящее время – ведущий специалист ООО «Западно-Кавказская археологическая экспедиция». Неоднократно читал спецкурсы в Кубанском государственном университете на историческом факультете.

Область научных интересов: археология, история и культура позднеантичного и средневекового населения Западного Кавказа. Подготовил обзор археологических и письменных источников по Северо-Восточному Причерноморью IV–IX вв. опубликованный в томе серии «Археология» - «Крым, Северо-Восточное Причерноморье и Закавказье в эпоху средневековья. IV–XIII вв. (2003г.)». В 2008 г. окончил аспирантуру при кафедре археологии МГУ. Тема диссертационного исследования: «Могильники Северо-Западного Кавказа III–VIII вв. как исторический источник».

За время работы в музее в течение 10 сезонов руководил работами Южно-Кубанской археологической экспедиции. В 1984 г. раскопал 3 кургана на могильнике Малоубинский-1 в Северском районе¹. В 1985 г. исследовал 2 кургана в Динском районе из могильника Белевцы-2². В 1986 г. в Абинском районе провел раскопки 9 курганов из могильников Черноклан и Бугундырь IV и кургана Заячий³. В следующем 1987 г. вел работы на строительстве Краснодарской Атомной электростанции в Мостовском районе. В результате было исследовано 5 курганов могильника Центрлаба-2 и 23 кургана могильника Центрлаба-3. Кроме того, проведены разведки в Лабинском и Мостовском районах⁴. В 1988 г. провел раскопки курганов в урочище Циплиевский кут в Абинском районе⁵. Раскопки проводились при участии школьников из краеведческого кружка абинской гимназии № 47 и учителей Г.Ф. Акимченко и В.П. Пономарева. В 1989 г. провел разведки в верховьях бассейна реки Убин, выявившие дольменные потерянные группы и средне-

¹ Пьянков А.В. Отчет о раскопках курганов Малоубинского курганного могильника № 1 Северского района Краснодарского края в 1984 году. // Архив ИА РАН. Р-1. 1985

² Пьянков А.В. Отчет о раскопках двух курганов у ст. Новотитаровской Динского района Краснодарского края в 1985 году. Краснодар, 1987 // Архив ИА РАН. Р-1. 1987

³ Пьянков А.В. Отчет о раскопках девяти курганов у г. Абинска Краснодарского края в 1986 г. Краснодар, 1987 // Архив ИА РАН. Р-1. № 11616.

⁴ Пьянков А.В. Отчет о раскопках курганов могильников Центрлаба-2 и 3 Мостовского района Краснодарского края в 1987 году. Краснодар, 1988 // Архив ИА РАН. Р-1.

⁵ Пьянков А.В. Отчет о раскопках курганов в урочище Циплиевский кут в Абинском районе Краснодарского края в 1988 г. Краснодар, 1988 // Архив ИА РАН. Р-1. № 13448-13453

вековые могильники. В 1990–1992 гг. руководил Южно–Кубанской археологической экспедицией музея по раскопкам грунтового могильника Бжид I в Туапсинском районе. Было вскрыто около 10 тыс. кв.м., исследовано 175 погребений и 3 конских захоронения, 6 объектов относящихся к двум хронологическим группам: III–VII вв. и X–XIV вв., а также дольмен¹. В 1993 г. руководил проведением инвентаризации памятников Абинского, Горячеключевского и Северского районов, выявившей сотни новых памятников.

Редактор и составитель сборников: «Древности Кубани», «Древности Кубани и Черноморья. *Studia Pontocavcasica*», «Вестник Абинского народного музея», «Музейный вестник Краснодарского музея-заповедника», части номеров «Материалы и исследования по археологии Кубани», Историко-археологический альманах» (с 9-го выпуска) и «Древности Западного Кавказа».

Монографии:

Статистический анализ погребальных памятников Северо-Западного Кавказа сарматского времени – эпохи средневековья. Часть I. Памятники сарматского времени (в соавт. с Берлизовым Н.Е., Винидиктовым А.П. и Зеленским Ю.В). Краснодар, 2003. – 182 с.;

Клады, археологические находки Древней Земли Кубанской (в соавт. с Е.А. Хачатуровой)/ Научный редактор Н.Ф. Шевченко. Краснодар, 2005. – 52 с.;

Возвращенные сокровища Кубани (в соавт. с Е.А. Хачатуровой, Т.В. Юрченко). Краснодар, 2014. – 152 с.

Основные статьи:

Раскопки курганов эпохи бронзы близ ст. Отрадной на Урупе (в соавт. с И.В. Каминской)// Итоги полевых исследований археологических памятников Краснодарского края в 1982–1983 гг. и задачи на 1984–85 гг. Тез. докл. семинара. Краснодар, 1984;

Сарматское погребение у станицы Михайловской (Закубанье) (в соавт. с И.В. Каминской и В.Н. Каминским) // СА. № 4. 1985. С. 228–234;

Новый средневековый могильник у аула Казазово // XIV Крупновские чтения по археологии Северного Кавказа. Тез. докл. Орджоникидзе, 1986;

К атрибуции поясной подвески из раннесредневекового могильника Казазово–2 // Древности Кубани (материалы семинара). Краснодар, 1987. С. 58–60;

Средневековый могильник Черноктен из Краснодарского края // XV Крупновские чтения по археологии Северного Кавказа. Махачкала, 1988. С. 63;

Работа археологического кружка Краснодарского музея-заповедника в 1987 году // Организация археологических экспедиций с участием школьников. Тез. докл. семинара. Донецк, 1988;

Проблемы средневековой археологии западных адыгов // Первая Кубанская археологическая конференция. Тез. докл. Краснодар, 1989. С. 111–113;

Протомеотские погребения в курганах эпохи бронзы Закубанья (в соавт. с Н.В. Анфимовым) // Меоты – предки адыгов. Майкоп, 1989;

Новый средневековый могильник у аула Казазово // Древние памятники Кубани. Краснодар, 1990;

¹ Пьянков А.В. Отчет о раскопках части грунтового могильника Бжид-I в Туапсинском районе Краснодарского края в 1990 г. Краснодар, 1991. Архив ИА РАН. Р-1. № 15133

Раскопки средневекового могильника Бжид I (в соавт. с А.А. Сторчевым) // Археологические раскопки на Кубани в 1989–1990 годах. Ейск, 1992. С. 63–66;

Средневековый могильник Абинский-4 // Древности Кубани и Черноморья. *Studia Pontocavcasica I*. Краснодар, 1993;

Археологические материалы предскифского и раннескифского времени из Западного Закубанья (в соавт. с Д.Э. Василенко и А.В. Кондрашевым) // Древности Кубани и Черноморья. *Studia Pontocavcasica I*. Краснодар, 1993;

Некоторые аспекты международных отношений на Северо-Западном Кавказе в первой половине X в.: письменные источники и археологические данные // Тез. докл. Межд. конф. посв. 100-летию Византийского Временника и 100-летию РАИ в Константинополе: «Российское византиноведение. Итоги и перспективы». М., 1994;

О церкви Св. Георгия, построенной армянским зодчим в XII в. на реке Белой // Армяне Северного Кавказа. *Studia Pontocavcasica II*. Краснодар, 1995;

Амулеты «египетского фаянса» из могильника Мостового у станицы Отрадной // Историко-археологический альманах. Вып. 2. Армавир, М., 1996;

К истории археологического изучения Абинского района (дореволюционный период) // Вестник Абинского народного музея. Вып. 1. Абинск, 1996;

Средневековая археологическая культура адыгов // Энциклопедический словарь по истории Кубани: С древнейших времен до октября 1917 года. Краснодар, 1997;

Могильник протомеотского времени Казазово 3 и другие находки из чаши Краснодарского водохранилища (в соавт. с В.А. Тарабановым) // Памятники предскифского и скифского времени на юге Восточной Европы. МИАР. Вып. 1. М., 1997;

Зеркала скифского времени с зооморфными украшениями из старых поступлений Краснодарского музея-заповедника (в соавт. с Е.А. Хачатуровой) // Древности Кубани (декабрь). Материалы посв. памяти Каминского Владимира Николаевича. Краснодар, 1997;

К истории археологического изучения Абинского района (советский и постсоветский периоды) // Вестник Абинского народного музея. Вып. 2. Абинск, 1998;

Керамические украшения с позолотой с северного берега Краснодарского водохранилища // Древности Кубани. Вып. 6. Краснодар, 1998. С. 3–12;

Раскопки могильника Бжид I на Черноморском побережье Краснодарского края: предварительные итоги // Древности Кубани. Вып. 8. Краснодар, 1998;

Урновые трупосожжения из могильника Бжид I // Древности Кубани. Вып. 9. Краснодар, 1998;

Раннесредневековые находки из разрушенного могильника у хутора Хабль Абинского района Краснодарского края // Древности Кубани. Вып. 10. Краснодар, 1998. С. 20–28;

О времени прекращения кремирования умерших у средневековых адыгов // Древности Кубани. Вып. 11. Краснодар, 1998. С. 20–28;

Поясная подвеска со сценой охоты из могильника Казазово-2 в Адыгее // Археология и этнография Северного Кавказа. Краснодар, 1998;

Комплекс деталей конской узды предскифского времени из фондов Краснодарского музея-заповедника (в соавт. с Е.А. Хачатуровой) // Историко-археологический альманах. Вып. 4. Армавир-М., 1998;

Кинжалы с вырезами у рукояти из могильника Бжид 1 (хронологический и технологический аспекты изучения) (в соавт. с А.Н. Порох) // Донская археология. № 3–4. 1999;

Краткие сведения о разрушенном в 1988 г. могильнике на западной окраине х. Хабль (Западное Закубанье) // Древности Кубани. Вып. 15. Краснодар, 1999;

Моливдовул архиепископа Зихии Антония (в соавт. с С.Н. Малаховым) // Историко-археологический альманах. Вып. 6. Армавир-М., 2000;

Бронзовый всадник из станицы Атаманской Краснодарского края // Донская археология. № 3–4. 2000;

Касоги/касахи/кашаки письменных источников и археологические реалии Северо-Западного Кавказа // Материалы и исследования по археологии Кубани. Вып. 1. Краснодар, 2001;

Клад византийских бронзовых монет VI века, найденный на Тамани в 1995 году // Музейный вестник. Краснодар, 2001;

Погребения с монетами из могильника Бжид 1 в Черноморье // Из истории народов Северного Кавказа. Вып. 4. Ставрополь, 2001;

Курган 37 могильника Лобанова щель (материалы раскопок 1989 г.) (в соавт. с И.И. Марченко) // Материалы и исследования по археологии Кубани. Вып. II. Краснодар, 2002;

Погребение с пальчатой фибулой из могильника Бжид I // Материалы и исследования по археологии Кубани. Вып. II. Краснодар, 2002;

О верхней хронологической границе Тузлинского некрополя (в соавт. с А.В. Кондрашевым) // Материалы и исследования по археологии Кубани. Вып. II. Краснодар, 2002;

Бронзовое навершие булавы из фондов Краснодарского музея-заповедника (в соавт. с Е.А. Хачатуровой) // Историко-археологический альманах. Вып. 8. Армавир-М., 2002;

Несколько археологических находок из окрестностей г. Абинска (в соавт. с В.П. Пономаревым) // Историко-археологический альманах. Вып. 8. Армавир-М., 2002;

Двупластинчатые фибулы из новых поступлений Краснодарского музея (в соавт. с И.О. Гавритухиным) // Древности Боспора. 5. М., 2002;

Серебряная двупластинчатая фибула с антропоморфной накладкой из могильника Бжид-1 (Туапсинский район Краснодарского края) // Донская археология. № 1–2. 2002;

О серебряном ковше Дмитрия Круждовича из фондов Краснодарского музея-заповедника (в соавт. с Е.А. Хачатуровой) // Донская археология. № 3–4. 2002;

Верхнекубанские находки финала эпохи бронзы – начала раннежелезного века из фондов Краснодарского музея-заповедника (в соавт. с Е.А. Хачатуровой) // Магистериум. Вып. 1. Краснодар, 2003;

Материалы предскифского и скифского времени из фондов Краснодарского музея-заповедника (некоторые неопубликованные находки последних десятилетий) (в соавт. с Е.А. Хачатуровой) // Материалы и исследования по археологии Кубани. Вып. 3. Краснодар, 2003;

Клад византийских монет комниновского времени, найденный на Тамани в 1995 г. // Материалы и исследования по археологии Кубани. Вып. 3. 2003;

Заметки по топонимике Западного Закубанья // Интеграция науки и высшего образования в социально-культурной сфере. Краснодар, 2003;

История исследования и изучения протомеотского могильника у хутора Кубанского и его материалов (в соавт. с Е.А. Хачатуровой) // Древности Кубани. Декабрь. Вып. 21. Краснодар, 2003;

Краснодарский музей-заповедник в судьбе М.К. Тешева: штрихи к биографии исследователя Кубани и Черноморья // Историческое регионоведение Северного Кавказа – вузу и школе. Материалы 8-й всероссийской научно-практической конференции. Часть II. Славянск-на-Кубани, 2003;

Северо-Восточное Причерноморье. Гл. 8. Раннесредневековые древности побережья (IV–IX вв.): Историографический очерк; Могильники III–IV вв.; Древности V–VII вв.; Могильники V–VII вв.; Древности и памятники VIII–IX вв. (в соавт. с О.И. Гавритухиным) // Крым, Северо-Восточное Причерноморье и Закавказье в эпоху средневековья. IV–XIII вв./ Археология. М., 2003. С. 186–199;

Воинский комплекс 25 из Молдовановского могильника (Раскопки 1989 г.) (в соавт. с В.А. Тарабановым) // Материалы и исследования по археологии Северного Кавказа. Вып. 3. Армавир, 2004;

О находках древнерусских монет на территории Таманского полуострова (в соавт. с С.Л. Завьяловым) // Двенадцатая Всероссийская нумизматическая конференция. Тез. докл. М., 2004;

Металлические зеркала из коллекции Донского музея (Новочеркасск) (в соавт. с Б.А. Раевым) // Материалы по археологии Волго-Донских степей. Вып. 2. Волгоград, 2004;

Два воинских погребения белореченского времени из Мостовского района Краснодарского края (По материалам раскопок 1987 г.) // Материалы и исследования по археологии Северного Кавказа. Вып. 4. Армавир. 2004;

Старотитаровский клад европейских монет XV–XVI вв. (Часть 1) (в соавт. с С.Л. Завьяловым) // Материалы и исследования по археологии Северного Кавказа. Вып. 4. Армавир. 2004;

О Мадине // Из истории Туапсинского региона: период древности и средневековья. (По материалам М.К. Тешева). Труды Туапсинского историко-краеведческого музея им. Н.Г. Полетаева. Вып. 1. Туапсе, 2004;

Кубань в эпоху Средневековья (V–XVII вв.). Глава 2 // История Кубани с древнейших времен до конца XX века: Учебник для высших учебных заведений. Краснодар, 2004;

Систематизация и обработка научного архива профессора Н.В. Анфимова (в соавт. с И.Н. Анфимовым, Н.Е. Берлизовым, Ю.В. Зеленским и Е.А. Хачатуровой) // Интеграция науки и высшего образования в социально-культурной сфере. Вып. 2. Краснодар, 2004;

Комплекс импортных предметов римского времени из окрестностей хутора Эриванского (Западное Закубанье) (в соавт. с В.П. Пономаревым) // Материалы и исследования по археологии Кубани. Вып. 4. Краснодар, 2004;

Мегалитический комплекс «Дольменная группа Титаренкова» (в соавт. с Г.Ф. Акимченковым и А.В. Баранюком) // Материалы и исследования по археологии Кубани. Вып. 5. Краснодар, 2005;

Новые материалы левого берега Краснодарского водохранилища предскифского времени из частной коллекции (в соавт. с С.Б. Вальчаком, Е.А. Хачатуровой и В.Р. Эрлихом) // Материалы и исследования по археологии Кубани. Вып. 5. Краснодар, 2005;

Зеркала из могильника Бжид 1. Приложение 1 // Ковалевская В.Б., Албегова З.Х., Евсюков А.Н. Компьютерное картографирование массовых типов ранне-средневековых металлических зеркал с центральной петелькой / Археология и геоинформатика. Вып. 3. Компакт диск/Отв. Ред. Д.С. Коробов., М., 2006;

Комплекс кургана 7 могильника Циплиевский Кут как новое свидетельство этнокультурных связей населения Северо-Западного Кавказа в раннескифскую эпоху // Международные отношения в бассейне Черного моря в скифо-античное время: Сборник статей по материалам XI Международной научной конференции. Ростов-на-Дону, 2006;

Загадки средневековой скульптуры Северо-Западного Кавказа // Кубанский Сборник. Т. 1 (22). 2006;

Юго-Восточные связи населения Краснодарского Причерноморья в III–VII вв. н. э.: по материалам могильников // Первая Абхазская международная археологическая конференция. Материалы. Сухум, 2006;

«Комплекс» 1930 г. из Кубанского могильника (в соавт. с Е.А. Хачатуровой, С.Б. Вальчаком, В.Р. Эрлихом) // Древности скифской эпохи: Сб. статей. М., 2006;

Могильник Прочноокопского городища № 3 по материалам архива Н.В. Анфимова (в соавт. с И.Н. Анфимовым) // МИАК. Вып. 6. Краснодар, 2006;

Кремационные погребения Кубани и Подонья салтовского времени: опыт сопоставления (в соавт. с В.А. Тарабановым) // Древности Юга России: памяти А.Г. Атавина. М., 2008;

Раннесредневековое погребение с золотыми украшениями из могильника Бжид-1 (Туапсинский район Краснодарского края) // Историко-археологический альманах (Армавирского краеведческого музея). Вып. 9. Армавир, Краснодар, Москва, 2009. С.74–80;

Касоги // Большая Российская Энциклопедия. Т. 13. М., 2009. С. 272–273;

К истории археологического изучения Курганинского района (в соавт. с И.В. Доценко, Е.И. Нарожным, П.В. Соковым) // Чтения по истории Курганинска и Курганинского района (История и археология). Вып.1. Курганинск, 2010. С.11–18;

Комплекс предметов с христианским крестом из фондов Национального музея Республики Адыгея (в соавт. с Ф.К. Джигуновой, А.А. Тов, М.А. Хушт) // Там же. С.72–81;

Слово об учителе. Вместо предисловия (в соавт. с Е.А. Хачатуровой) // Прошлое Кубани. Из наследия Н.В. Анфимова / Составители Е.А. Хачатурова, А.В. Пьянков. Краснодар, 2010. С.3–11;

Золотые украшения из Воронежского комплекса 1948 г. // Древности Кубани. Вып. 22. Краснодар, 2010. С. 70–77;

Краснодарский край. Исторический очерк (археология) (в соавт. с И.О. Гавритухиным) // Большая Российская Энциклопедия. Т. 15. М., 2010. С. 607–609;

О реконструкциях сабли из могильника Колосовка-1 (Адыгея) (в соавт. с И.В. Цокур) // Военная археология. Сборник материалов Проблемного совета «Военная археология» при Государственном Историческом музее. Вып. 2. М., 2011. С.153;

О забытых находках из серного источника в Горячем ключе // Историко-археологический альманах (Армавирского краеведческого музея). Вып. 10. Армавир, Краснодар, Москва, 2011. С.74–79;

Кубань в IV–XVII веках. Гл. 2 // История Кубани с древнейших времён до конца XX века: в 2 ч./ А.В.Баранов, А. Н Еремеева, А. В. Жинкин и др. Ч. I: С древнейших времён до 1917 года. Краснодар, 2011. С. 76–116;

О находке сребреника князя Владимира на территории Таманского полуострова (в соавт. с С.Л. Завьяловым) // «Фелицынские чтения» (XIII). Памяти Виталия Петровича Бардадыма. Материалы межрегиональной научной конференции. Краснодар, 2011. С. 37–39;

К вопросу о присутствии кочевников в Северо-Восточном Причерноморье и Западном Закубанье в XI–XV вв. (в соавт. с Ю.В. Зеленским и Р.Б. Схатум) // Проблемы археологии Кавказа. Сборник материалов Международной научной конференции, посвященной 70-летию Ю.Н. Воронова (10-11 мая 2011 г., г. Сухум). Сухум, 2011. С. 186–189;

Средневековые печати-подвески // Каталог войсковых и станичных печатей XVIII–XX вв.: сфрагистические коллекции Краснодарского государственного историко-археологического музея-заповедника им. Е.Д. Фелицына / Под науч.ред. А.Г. Еременко, Т.А. Павленко и В.И. Колесова. Краснодар, 2011. С. 14–21;

Византийская фибула с Новосёловского городища (Краснодарский край) (в соавт. с И.О. Гавритухиным) // *Stratum Plus*. № 5. 2011. С. 123–132;

О сребренике Ратибора с южного берега Краснодарского водохранилища (в соавт. с С.Л. Завьяловым) // Первые «Анфимовские чтения» по археологии Западного Кавказа. К 70-летию исследования Убинского могильника. Мат. межрегион. круглого стола. Краснодар, 2012. С. 28–29;

К вопросу о подлинности сребреников Ратибора (в соавт. с А.А. Тихановым) // «Фелицынские чтения» (XIV). Сборник материалов по истории Краснодарского края. Краснодар, 2012. С. 11–13;

Складные серпы из средневекового курганного могильника «Тешебс-1» (г. Геленджик, Краснодарский край) (в соавт. с Д.Э. Василенко) // II «Анфимовские чтения» по археологии Западного Кавказа. Краснодар, 2013. С. 19–26;

К вопросу о происхождении складных серпов хазарского времени // Шестая международная Кубанская археологическая конференция. Материалы конференции. Краснодар, 2013. С. 359–364;

Находки монет на Новоселовском городище (Усть-Лабинский район Краснодарского края) (в соавт. с И.В. Волковым, М.Ю. Луневым) // Древности Западного Кавказа. Краснодар, 2013. С. 215–218;

Середньовічні залізні пластинчасті хрести з фондів музеїв Північно-західного Кавказу і Північно-східного Причорномор'я (в соавт. с Д.Э. Василенко) // Софійські читання. Матеріали VI Міжнародної науково-практичної конференції «Християнські святині – скрижалі Вічності, Мудрості й Краси: нові грані пізнання» (м. Київ, 26–27 травня 2011 р.). Київ, 2013;

Городище «Колокольня» в Мостовском районе Краснодарского края // Очерки средневековой археологии Кавказа: к 85 летию со дня рождения В.А. Кузнецова: сб. статей (отв. ред. В.И. Козенкова). М., 2013. С. 155–168;

Мошечья Балка // Большая Российская Энциклопедия. Т.21. М., 2013. С. 357;

Таманский «брактеат» из фондов Краснодарского музея-заповедника // Историко-археологический альманах (Армавирского краеведческого музея). Вып. 12. Армавир, Краснодар, М., 2013. С. 120–122;

Византийский гексаграмм из ст. Отрадной Краснодарского края (в соавт. с С.Н. Малаховым) // «Фелицынские чтения» (XV). Материалы региональной северокавказской научно-практической конференции. Краснодар, 2014. С. 17–23;

Солид Юстина II из собрания Национального музея Республики Адыгеи (в соавт. с Ф.К. Джигуновой) // «ПриPONTийский меняла: деньги местного рынка».

Тезисы докладов и сообщений III Международного Нумизматического Симпозиума. Севастополь, 2014. С. 17–19;

Находка брактеата с архангелом Михаилом в окрестностях станицы Гостагаевской в 2013 г. (в соавт. с А.В. Тихановым) // Синдика, Горгиппия, Анапа: исследования по археологии и истории. Сборник научных трудов к 100-летию со дня рождения А.И. Салова. Краснодар; Анапа, 2014. С. 81–82;

Поздняя группа погребений могильника Елизаветинского городища № 2 (раскопки 1978 г.) (в соавт. с И.Н. Анфимовым) // Вестник Российского университета дружбы народов. Серия «Всеобщая история». 2014. № 4. С. 84–101;

Византийские золотые монеты из новых поступлений Краснодарского музея-заповедника (в соавт. с Т.В. Юрченко) // XVIII Всероссийская нумизматическая конференция. Москва. Коломна. 20–25 апреля 2015 года. Тезисы докладов и сообщений. / Отв. ред. И.В. Ширяков. – М., 2015. С. 40–42;

К вопросу о населении правого берега Нижней Кубани во второй половине III – третьей четверти IV вв. н. э. // Лесная и лесостепная зоны Восточной Европы в эпохи римских влияний и Великого переселения народов. Конференция 4. Часть 1 / Ред. А. М. Воронцова, И. О. Гавритухина. Тула, 2015. С. 256–273;

Керамический сосуд с антропоморфными деталями из фондов Краснодарского музея-заповедника // Историко-археологический альманах. Вып. 13. Армавир, Краснодар, Москва, 2015. С. 91–98;

Два варварских подражания византийским солидам из фондов Краснодарского музея-заповедника (в соавт. с Т.В. Юрченко) // Нумизматические чтения государственного исторического музея 2015 года. Памяти Нины Андреевны Фроловой (24.01.1936 – 20.10.2015). Москва. 30 ноября – 20.10.2015 г. Материалы докладов и сообщений. М., 2015. С. 52–56;

Случайные находки эпохи раннего железа и средневековья из окрестностей г. Новороссийска (в соавт. с Н.Е. Берлизовым, Е.О. Богачук) // V «Анфимовские чтения» по археологии Западного Кавказа. Культурное взаимодействие народов Западного Кавказа в древности и средневековье. Материалы международной археологической конференции (г. Краснодар, 26-28 мая 2015 г.). Краснодар, 2015. С. 24 – 36.

Белореченская церковь: проблема датировки памятника // Там же. С. 237 – 242

Князь Инал и предки адыгов // VIII Твёрдовские чтения / Сборник материалов Международной научно-практической конференции (туризм, краеведение, рекреация, экология, образование). Краснодар, 2016. С. 211–216;

Поздняя группа погребений могильника Елизаветинского городища № 2 (раскопки 2013 г.) (в соавт. с М.Ю. Лунёвым) // Изучение и сохранение археологического наследия народов Кавказа. XXIX «Крупновские чтения». Материалы Международной научной конференции. Грозный, 18–21 апреля 2016 г. Грозный, 2016. С. 156–159;

Одно разрушенное средневековое погребение на правом берегу р. Кубани (в соавт. с А.А. Тихановым) // Из истории культуры народов Северного Кавказа / Научный альманах (сборник научных статей) / коллектив авторов; под ред. д-ра ист. н., доц. Ю.А. Прокопенко, д-ра ист. н., проф. Т.А. Невской. Вып. 8. Ставрополь, 2016. С. 72–77.

Раев Борис Аронович



Род. 14.10.1946 г. в г. Кемерово. В 1975 г. окончил исторический факультет ЛГУ по кафедре археологии. В 1979 г. в ЛГУ защитил кандидатскую диссертацию «Римские импортные изделия в погребениях кочевнической знати I–III вв. н.э. на Нижнем Дону». В 1975–1980 гг. работал научным сотрудником инспекции по охране памятников г. Ленинграда. В 1981–1982 и 1985–1994 гг. – начальник археологической экспедиции Музея истории донского казачества г. Новочеркаска, проводил археологические исследования на Нижнем Дону и Кубани. В 1994–2003 гг. ст. преподаватель, доцент Краснодарского государственного университета культуры и искусств. В 2003–2005 гг. – начальник археологической экспедиции ГУП «Наследие Кубани». С 2005 г. старший научный сотрудник археологической лаборатории ЮНЦ РАН. Научные интересы: археология эпохи раннего железного века Евразии. Полевые исследования: курганы Прикубанья и меотские городища среднего течения р. Кубани¹.

Основные статьи:

Техника фиксации следов древних орудий с помощью гипсовых слепков // СА. № 4. 1976;

Die Bronzegefäße der römischen kaiserzeit in Thrakien und Mosien Bericht. Römisch-Germanischen Kommission, Nr. 58. Frankfurt-am-Main, 1977;

Бронзовый шлем из коллекции Новочеркасского музея // КСИА. Вып. 194. 1988;

Аланы в Евразийских степях: восток-запад. Археологические материалы к конференции памяти академика М.И. Ростовцева. Новочеркасск, 1989;

О характере римского импорта в погребениях сарматского времени в Северном Причерноморье // Проблемы исследования античных городов. М., 1989;

Этрусско-италийские и кельтские шлемы в Восточной Европе (в соавт. с М.Ю. Трейстер, А.В. Симоненко) // Древние памятники Кубани. Краснодар, 1990;

Etrusco-Italic and Celtic Helmets in Eastern Europe Jahrbuch d. Römisch-Germ. Zentralmuseums, Mainz, 38, 1991 (в соавт. с М.Ю. Трейстером, А.В. Симоненко);

Бронзовая посуда эпохи позднего латена в Сарматии // Античный мир и археология. Саратов, 1993;

О «древностях», приобретенных в 1912 г. в Кубанской области // Материалы и исследования по археологии Кубани. Вып. 2. Краснодар, 2002;

Катакомбы и подбой меотского грунтового могильника городища «Спорное 1» (в соавт. с И.И. Марченко) // Четвертая Кубанская археологическая конференция. Тез. докл. Краснодар, 2005;

Меоты и степь: к взаимоотношениям кочевого и оседлого населения в Прикубанье на рубеже эр // Материалы II Всероссийского археологического съезда. Суздаль, 2008.

¹ Южный научный центр РАН. Раев Борис Аронович. [Электронный ресурс]. URL: <http://www.ssc-ras.ru/ru/page883.html>, фото (дата обращения 28.08.2016)

Резепкин Алексей Дмитриевич



Род. 25.04.1949 г. в Челябинской обл. В 1973 г. окончил исторический факультет ЛГУ по кафедре археологии. С 1976 г. – в ИИМК РАН (лаборант, ст. лаборант, м.н.с., н.с., с.н.с. Отдела археологии Центральной Азии и Кавказа). Ученик В.С. Бочкарева. В 1989 г. защитил кандидатскую диссертацию «Северо-Западный Кавказ в эпоху ранней бронзы» (рук. В.М. Массон). Специализация: энеолит и бронзовый век Кавказа, мегалиты Северо-Западного Кавказа, проблема происхождения индоевропейцев¹.

С 1979 г. – начальник Майкопского отряда Кубанской экспедиции ЛОИА под рук. В.С. Бочкарева. В 1979, 1980 и 1984 гг. отряд исследовал поселение майкопской культуры у ст-цы Новосвободной и могильник в урочище Клады². С 1991 г. – начальник Майкопской экспедиции. Более 30 лет проводит исследования под ст-цей Новосвободной. Обосновал самостоятельность «новосвободненской» культуры. Предложил типологию мегалитов Кавказа. По мнению А.Д. Резепкина индоевропейской прародиной является Средняя Европа (с индоевропейцами соотносятся культуры линейно-ленточной керамики, воронковидных кубков, шаровидных амфор, шнуровой керамики).

Монографии:

Das frühbronzezeitliche Gräberfeld von Klady und die Majkop-Kultur in Nordwestkaukasien. Rahden/Westf. 2000;

Поселения эпохи ранней бронзы на Кубани (предварительная публикация) (в соавт. с Б. Лионе) // Revista arheologică. SN. III/1-2. Chişinău. 2007. P. 5–73;

Новосвободненская культура (на основе материалов могильника Клады). СПб., 2012. – 344 с.

Основные статьи:

О распространении дольменов Западного Кавказа // КСИА. Вып. 169. 1982;

К интерпретации росписи из гробницы майкопской культуры близ станицы Новосвободной // КСИА. Вып. 192. 1987. С. 26–33;

Типология мегалитических гробниц Западного Кавказа // Вопросы археологии Адыгеи. Майкоп, 1988;

Новосвободненское погребение с повозкой (в соавт. с А.В. Кондрашевым) // КСИА. Вып. 193. 1988;

Курган 31 могильника Клады. Проблемы генезиса и хронологии майкопской культуры // Древние культуры Прикубанья. Л., 1991. С. 167–197;

Культурно-хронологические аспекты происхождения и развития майкопской культуры // Майкопский феномен в древней истории Кавказа и Восточной Европы. Л., 1991;

¹ Институт истории материальной культуры РАН. Резепкин Алексей Дмитриевич. [Электронный ресурс]. URL: <http://www.archeo.ru/struktura-1/otdel-arheologii-centralnoi-azii-i-kavkaza/rezepkin> (дата обращения 16.09.2015)

² Резепкин А.Д. Работы близ станицы Новосвободной // АО 1980 года. М., 1981. С. 115; Он же: Работы Майкопского отряда // АО 1984 года. М., 1986. С.107

Painting from a tomb of the Maikop culture // *The Journal of Indo-European Studies*. 20/1-2. 1993. P. 59–70;

К относительной хронологии энеолитических и раннебронзовых памятников Северного Кавказа // Вторая Кубанская археологическая конференция. Тез. докл. Краснодар. 1993;

Курильницы из дольмена в урочище Клады и проблема происхождения курильниц афанасьевской культуры (в соавт. с А.А. Ковалев) // Проблемы изучения Окуневской культуры. СПб., 1995;

Керамические комплексы поселений Хаджох, Скала, Ясенева Поляна // Судьба ученого. СПб., 2000. С. 223–235;

Неолитический могильник с инвентарем мариупольского типа в Прикубанье и его место в системе древностей Юго-Восточной Европы (в соавт. с Ю.А. Шаталиным) // *Stratum plus*. 2 (2001-2002). СПб., Кишинев, 2003. С. 447–457;

Новые аспекты формирования эпохи ранней бронзы на Северном Кавказе // Материалы и исследования по археологии Кубани. Краснодар, 2004. С.97–125;

Поселение эпохи ранней бронзы Чишхо и некоторые аспекты происхождения и хронологии майкопской культуры // *Археолог: детектив и мыслитель*. СПб., 2004. С. 422–436;

Проблема происхождения колесного транспорта и его появление на Северном Кавказе // Четвертая Кубанская археологическая конференция. Краснодар, 2005;

Металл майкопской культуры // Первая Абхазская международная археологическая конференция. Сухум, 2006. С. 314–318;

Поселение Пхагугапе (в соавт. с Г.Н. Поплевко) // *Liber Archaeologicae*: Сборник статей, посвященных 60-летию Бориса Ароновича Раева. Краснодар, 2006. С. 114–120;

Поселение Новосвободненское // *Археология Кавказа и Ближнего Востока*. М., 2008. С. 157–176;

Классификация мисок поселений майкопской культуры (в соавт. с Г.Н. Поплевко) // *Записки ИИМК РАН*. № 4. 2009. С. 81–89;

Миски из поселений майкопской культуры. Классификация // Пятая Кубанская археологическая конференция. Краснодар, 2009. С. 317–324;

К вопросу о классификации дольменов и погребальном обряде «дольменной культуры» // *Человек и древности: памяти А.А. Формозова*. М., 2010. С.412-422;

Metallfunde der Majkop- und der Novosvobodnaja-Kultur // Von Majkop bis Trialeti. Gewinnung und Verbreitung von Metallen und Obsidian in Kaukasien im 4.–2. Jt. v. Chr. Beitrage des Internationalen Symposiums in Berlin vom Juni 2006. Bonn. 2010. S. 95–102;

Новосвободненская культура (на основе материалов могильника Клады) // *Труды ИИМК*. Т. XXXVII. СПб., 2011;

Жилища эпохи ранней бронзы поселения Новосвободненское // *Записки ИИМК РАН*. № 7. 2012. С. 39–45;

Вопросы относительной хронологии дольменов // Шестая Международная Кубанская археологическая конференция. Материалы конференции. Краснодар, 2013. С. 365–369;

Северный Кавказ в раннем бронзовом веке // *Кавказ как связующее звено между Восточной Европой и Передним Востоком: диалог культур, культура диалога* (к 140-летию А.А. Миллера). СПб., 2015. С. 100–104.

Репников Николай Иванович



(9.04.1882 Санкт-Петербург - 1940) В 1902 г. поступил в Санкт-Петербургский Археологический институт, который окончил в 1904 г. С 1904 по 1908 гг. состоял вольнослушателем историко-филологического факультета Санкт-Петербургского университета. Ученик А.А. Спицына. Проводил раскопки в Крыму могильника Суук-су и Ольвийского некрополя. После окончания университета в 1909 г., поступил на службу в Этнографический отдел Русского музея, где работал на должности хранителя археологической коллекции музея. В 1914–1916 гг. предпринял этнографические поездки на юг России с целью изучения памятников древней архитектуры и искусства

мариупольских греков¹. После революции работал в ГАИМК, проводил исследования памятников Крыма (Эски-Кермен, пещерные города Крыма и др.)². Участник Керченской археологической конференции 1926 года и Второй конференции археологов СССР в Херсонесе, проходившей 11–13 сентября 1927 г.

Участвовал в Таманской экспедиции ГАИМК 1930–1931 гг. под рук. А.А. Миллера³. В 1931 г. руководил отрядом по раскопкам некрополя в станице Таманской. Раскопы были заложены на трех участках: 1) на южной окраине станицы, к юго-востоку от Покровской церкви – результатов никаких не дали; 2) к западу от городища за балкой у берега (исследовано 6 погребений, одно из которых с инвентарем VI в. до н.э.); 3) в переулке Лебедева на усадьбе Деревенца, где в 1926 г. были найдены две расписные клазоменские вазы. На этом участке было исследовано 14 погребений античного (№ 13, 15, 16, 17 – V в. до н.э.) и средневекового времени⁴.

Основные статьи:

О древностях Тмутаракани // Труды РАНИОН. Вып. 4. 1928.

¹ Бернштам А.Н., Бибииков С.Н. Н.И. Репников (1881-1940) // КСИИМК. IX. 1941. С. 122

² Фотовыставка «К 130-летию Н.И. Репникова (1882-1940)». 2013 г. [Электронный ресурс]. URL: <http://www.ethnomuseum.ru/fotovystavka-k-130-letiyu-ni-repnikova-1882-1940>, фото (дата обращения 16.09.2015)

³ Коровина А.К. История исследования Таманского городища // Археология и искусство Боспора. Сообщения ГМИИ им. А.С. Пушкина. Вып. 10. М., 1992. С. 18

⁴ Репников Н.И. Дневник раскопок некрополя Тамани. Архив ИИМК РАН. Гайдукевич В.Ф. Некрополи некоторых Боспорских городов // МИА. № 69. М.-Л., 1959. С. 155

Рыбаков Борис Александрович



(3.06.1908 Москва - 27.12.2001 Москва). В 1926 г. поступил на историко-этнологический факультет МГУ, который окончил в 1930 г. по специальности «историк-археолог». В 1931 г. стал сотрудником отдела раннего феодализма ГИМ. За монографическое исследование «Радимичи» в 1939 г. присуждена степень кандидата исторических наук. В 1942 г. в эвакуации в Ашхабаде защитил докторскую диссертацию «Ремесло Древней Руси». В 1950–1952 гг. – декан исторического факультета МГУ, 1953–1962 гг. – зав. кафедрой истории СССР периода феодализма, читал лекционные курсы «История России с древнейших времен», «Славяно-русская археология», спецкурсы по археологии. В 1958–1987 гг. – директор ИИМК/ИА АН СССР, одновременно в 1968–1970

гг. – директор Института истории СССР. С 1958 г. – академик АН СССР¹.

В 1952–1954 гг. руководил Таманской экспедицией, организованной ИИМК совместно с МГУ и ГИМ. Были проведены масштабные разведочные работы и раскопки на городище Гермонасса-Тмутаракань. В экспедиции начальниками раскопок работали известные ученые тех лет и молодые специалисты: Ю.С. Крушкол, И.Б. Зеест, С.А. Плетнева, В.П. Левашёва, В.В. Кропоткин, Н.И. Сокольский, Н.П. Сорокина, А.В. Никитин, В.И. Цехмистренко, А.К. Коровина, Н.Н. Стоскова, В.Б. Деопик (рук. Разведочного отряда) и др. Целью экспедиции было исследование слоев древнерусской Тмутаракани, определение границ города, составление хронологической шкалы керамики, поиск оборонительных сооружений и фундаментов церкви Рождества Богородицы, построенной князем Мстиславом Владимировичем в 1023 г. и остатков средневекового монастыря, основанного Никоном. В сезон 1952–1953 гг. были проведены раскопки на городище Гермонасса-Тмутаракань (отряд под руководством И.Б. Зеест), исследован участок оборонительной стены, городская застройка, фундамент храма X в., проведены обширные разведочные работы². В рамках экспедиции, небольшие раскопки Западного некрополя Гермонассы провела А.К. Коровина. Было открыто погребение античного времени IV в. до н.э. и несколько средневековых могил³. В 1954 г. кроме самого городища, раскопки были также проведены на прилегающем некрополе⁴.

¹ Чернецов А.В. Крупный ученый, неповторимая личность. К 100-летию со дня рождения академика Б.А. Рыбакова // Вестник РАН. Т.78. № 6. 2008. С. 538

² Рыбаков Б.А., Крушкол Ю.С., Плетнева С.А., Левашева В.П., Кропоткин В.В., Сокольский Н.И., Сорокина Н.П., Никитин А.В., Цехмистренко В.И., Коровина А.К., Стоскова Н.Н., Деопик В.Б. Отчет о работе Таманской археологической экспедиции на Таманском городище и его окрестностях. 1952-1953гг. // Архив ИА РАН. Ф-1. Р-1. № 918. 1955

³ Коровина А.К. Некрополи Синдики как источник для изучения взаимодействия греческих и варварских элементов в истории Азиатского Боспора. Автореф. дисс...канд. ист. наук. М, 1964

⁴ Рыбаков Б.А., Плетнева С.А., Сокольский Н.И., Сорокина Н.П., Цехмистренко В.И., Стоскова Н.Н. Отчет Таманской археологической экспедиции за 1954г. Архив ИА РАН. Р-1. № 1051. 1955

В целях дальнейшего изучения средневековой Тмутаракани, в 1955 г. на городище работал Славянский отряд Таманской экспедиции ИИМК под руководством Б.А. Рыбакова¹. Экспедицией были открыты и исследованы развалины церкви Рождества Христова, построенной в начале XI в., а также выявлено синхронное церкви кладбище².

За все время работ экспедиции, на городище было заложено более 40 раскопов, несколько шурфов и траншей, проведены обширные разведки в окрестностях Тамани. В результате работ Таманской экспедиции было окончательно установлено возникновение первого поселения на месте Тамани в VI в. до н.э., установлена хронология средневековых слоев городища³.

Главный редактор журнала «Советская археология» (1979–1987 гг.). Редактор первых шести томов «Истории СССР с древнейших времен», издания «Свод археологических источников», «Археология СССР», «Полное собрание русских летописей», автор разделов вузовских и школьных учебников.

Монографии:

Ремесло Древней Руси. М., 1948. – 803 с.;

Древняя Русь. Сказания. Былины. Летописи. М., 1963. – 362 с.;

«Слово о полку Игореве» и его современники. М., 1971. – 296 с.;

Русские летописцы и автор «Слова о полку Игореве». М., 1972. – 523 с.;

Геродотова скифия. Историко-географический анализ. М., 1979. – 248 с.;

Язычество древних славян. М., 1981. – 608 с.

Основные статьи:

Славяне в Крыму и на Тамани // Тезисы докладов на сессии по истории Крыма. Симферополь, 1952;

Древние славяне в Причерноморье // Славяне. № 2. 1954. С. 22–26;

Древняя Тмутаракань и проблема славянской колонизации Приазовья // Тезисы докладов на сессии отделения исторических наук и пленуме института истории материальной культуры, посвященных итогам археологических и этнографических исследований 1954 г. М., 1954. С. 17–19;

Древняя Тмутаракань // Юбилейная научная сессия МГУ, посв. 200-летию университета, 9–13 мая 1955 г. Тез. докл. М., 1955. С. 15;

Средневековая литейная форма из Фанагории // МИА. № 57. 1956. С. 180–182;

Предисловие// Керамика и стекло древней Тмутаракани. М. 1963;

Русские датированные надписи XI–XIV вв. // САИ. Е 1–44. 1964;

Космогония и мифология земледельцев энеолита // СА. № 1. 1965. С. 24–47, № 2. 1965. С. 13–33.

¹ Рыбаков Б.А., Плетнева С.А., Макарова Т.И., Деопик В.Б.. Отчет о работах Славянского отряда Таманской экспедиции летом 1955г. Архив ИА РАН. Ф-1. Р-1. № 1417. 1958

² Плетнева С.А. Таматарха-Тмутаракань// Крым, Восточное Причерноморье и Закавказье в эпоху средневековья (III-XIII вв.). М, 2002

³ Чхаидзе В.Н. Таматарха. Раннесредневековый город на Таманском полуострове. М. 2008. С. 36

Рысин Михаил Борисович



Род. 4.03.1957 г. в г. Ленинграде. В 1983 г. окончил исторический факультет ЛГУ по кафедре археологии. Учителя: Т.Д. Белановская, В.С. Бочкарев, А.В. Давыдова, Л.С. Клейн, Г.С. Лебедев, В.М. Массон, Б.Б. Пиотровский, А.Д. Столяр. В 1993 г. защитил кандидатскую диссертацию «Закубанье в эпоху средней бронзы (по материалам поселений предгорной зоны)» (научный рук. К.Х. Кушнарёва). С.н.с. Отдела археологии Центральной Азии и Кавказа ИИМК РАН, является членом Ученого Совета ИИМК РАН, член Межрегиональной Ассоциации археологов. Научные интересы:

культуры Кавказа эпохи палеометалла, хронология и периодизация культур, связи Кавказа с цивилизациями Переднего Востока, типология металлических изделий, керамический комплекс культуры строителей дольменов Западного Кавказа.

С 1980 г. по 1990-е гг. - в составе майкопского отряда (нач. А.Д. Резепкин) Кубанской экспедиции ЛОИА/ИИМК (нач. В.С. Бочкарев), возглавлял раскопки на поселении строителей дольменов Старчики у ст-цы Новосвободной в Адыгее; в тот же период участвовал в исследовании могильника в урочище «Клады» (рук. А.Д. Резепкин) и в раскопках дольменов на р. Кизинке в Мостовском районе (рук. В.А. Дмитриев). В начале 1990-х гг. участвовал в раскопках курганов возле г. Кисловодска; более 10 лет руководил работами Северокавказского отряда на территории Карачаево-Черкесской Республики. В 2008 г. участвовал в археологических разведках в Адлерском районе г. Сочи¹.

Монографии:

Проблемы изучения древнейшей культурной общности в свете исследования Михайловского поселения (в соавт. с Г.Ф. Коробковой, О.Г. Шапошниковой) // *Stratum plus*. 2. СПб., Кишинев; Одесса; Бухарест, 2009;

Основные статьи:

Литейные формы из поселения Старчики в Адыгее // *КСИА*. Вып. 203. 1991;

Керамика из поселения строителей дольменов в Майкопском районе // *Вопросы археологии Адыгеи*. Майкоп, 1992;

Связи Кавказа и восточноевропейских степей в эпоху палеометалла (в соавт. с К.Х. Кушнарёвой) // *Изучение культурных взаимодействий и новые археологические открытия*. СПб, 1995. С. 23–25;

Культурная трансформация и культура строителей дольменов на Кавказе // *Древние общества Кавказа в эпоху палеометалла*. СПб, 1997;

Вооружение и военное дело населения Кавказа в доурартское время (в соавт. с К.Х. Кушнарёвой) // *ΣΥΣΣΙΤΙΑ*. Памяти Ю.В. Андреева. СПб, 2000;

Связи Кавказа с Волго-Уральским регионом в эпоху бронзы (проблемы хронологии и периодизации) // *АВ*. 14. М., 2007;

Успенский этап кавказской металлообработки среднего бронзового века // *АВ*. 15. М., 2008.

¹ Институт истории материальной культуры РАН. Рысин Михаил Борисович. [Электронный ресурс]. URL: <http://www.archeo.ru/struktura-1/otdel-arheologii-centralnoi-azii-i-kavkaza/rysin>, фото (дата обращения 17.12.2015)

Савостина Елена Анатольевна



Окончила МГУ им. М.В. Ломоносова. Доктор искусствоведения, профессор кафедры Всеобщей истории искусств Российского гуманитарного университета, зав. отделением реставрации РГГУ. Читает курсы лекций: «Искусство Древней Греции», «Искусство древнего Рима», «Древнегреческая скульптура» и др. Докторская диссертация: «Эллада и Боспор: Историко-культурные взаимосвязи и греческий импульс в развитии пластики Северного Причерноморья» (2004).

С 1983 по 2005 гг. руководила Восточно-Боспорской экспедицией ГМИИ по исследованию памятников Таманского полуострова. В 1983 г. начала раскопки поселения «Юбилейное», где годом ранее при плантажной вспашке на землях совхоза «Юбилейный» был обнаружен надгробный мраморный рельеф с изображением сражающегося воина. В ходе раскопок исследовались остатки двух сельских усадеб. На одной из них (Юбилейное I), среди плит пола помещений обнаружены части известнякового рельефа второй половины IV в. до н.э. со сценой битвы пеших воинов и всадников (амазономахия) (в 1990 г. найдена еще одна часть рельефа). В 1985 г. здесь же в остатках замощения одного из помещений позднеэллинистической усадьбы второй половины I в. до н.э. была обнаружена аттическая мраморная стела с фигурами двух воинов третьей четверти IV в. до н.э.¹ С 1985 г. проводила раскопки поселения «Юбилейное II», где тоже сохранились остатки дома сельской усадьбы². В ходе разведок к востоку от поселения «Юбилейное II» были выявлены следы размещения сельскохозяйственных домов-усадьб. В целом исследованные памятники характеризуются как поселения античного и средневекового времени и датируются IV–III вв. и X–XIII вв.

Основные статьи:

К символике изображения лука на Боспоре // СА. № 4.1983. С. 45–56;

Типология и периодизация уступчатых склепов Боспора // СА. № 2. 1986. С. 84–99;

Античное поселение Юбилейное I на Тамани (предварительные итоги изучения) // СА. № 1. 1987. С. 58–71;

Об изучении хоры Азиатского Боспора // Первая Кубанская археологическая конференция. Тез. докл. Краснодар, 1989. С. 56–58;

Таманский рельеф в контексте традиций Боспора и Аттики // Таманский рельеф. Древнегреческая стела с изображением двух воинов из Северного Причерноморья. М., 1999. С. 259–276;

У истоков фигуративного языка греческой вазописи. Пояснительная система знаков-символов // Античный мир и археология. Вып. 15. Саратов, 2011. С. 31–54.

¹ Савостина Е.А. Отчет о раскопках поселения «Юбилейное» в Темрюкском районе Краснодарского края. // Архив ИА РАН. Р-1. № 12464. 1985. Она же: Отчет о раскопках поселения «Юбилейное» в Краснодарском крае. // Архив ИА РАН. Р-1. № 11274. 1986

² Савостина Е.А. Отчет о раскопках поселения Юбилейное II в Темрюкском районе Краснодарского края. // Архив ИА РАН. Р-1. № 12281. 1987

Савченко Евгений Иванович

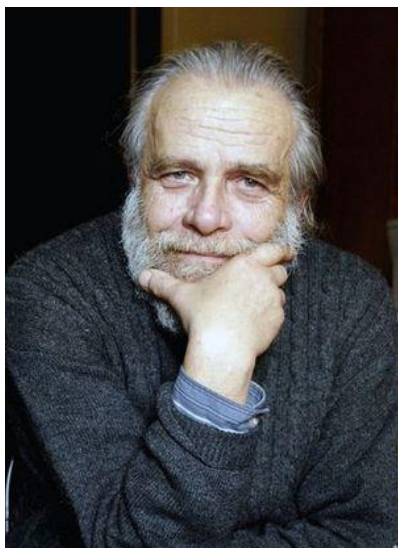

(31.08.1944 с. Константиновка Раздольнянского р-на Одесской обл. - 29.06.2007) В 1961 г. окончил школу в Тирасполе. В 1962 г. поступил в Кишиневский государственный университет. В 1964 г. перевелся в ЛГУ, на кафедру археологии. По окончании в 1968 г. ЛГУ, занимался организацией историко-археологического музея в Новочеркасске. С 1975 г. - в составе Донской экспедиции ИА АН СССР. С 1977 по 1982 гг. работал в НИС Ростовского государственного университета. В 1982–1984 гг. руководил работами Лабинского отряда Северо-Кавказской экспедиции, совместно с И.С. Каменецким провел раскопки средневекового скального могильника Мощева Балка в верховьях Лабы. Заведовал базой Северо-Кавказской экспедиции ИА в ст-це Старокорсун-

ской. С 1988 г. – научный сотрудник Отдела охранных раскопок Института археологии. Провел обследование северокавказского участка Великого шелкового пути от низовьев Волги до перевалов Большого Кавказа. В 1997 г. защитил кандидатскую диссертацию «Проблемы скальных могильников и формирование торговых путей на Северо-Западном Кавказе в VIII–IX вв. (на материалах могильника Мощева Балка)». С 1993 г. – в Потуданской (Донской) экспедиции¹.

С середины 1980-х гг. участвовал в работах разведочных и раскопочных отрядов Северо-Кавказской экспедиции ИА АН СССР и Краснодарского музея: на Понуре, на Кочетах, на Мысхако. Проводил разведки в Усть-Лабинском, Курганинском, Динском, Кореновском районах². В 1985 г. руководил Мингрельским отрядом СКЭ по раскопкам курганных могильников Общественный I и II и Мингрельский II (было исследовано более 500 подкурганных и грунтовых захоронений). В 1989 г. руководил Красноармейским отрядом СКЭ по раскопкам курганного могильника у ст-цы Старонижестеблиевской. В 1989 г. завершил разведочные работы по составлению археологической карты Кореновского района.

Основные статьи:

Раскопки у станции Калининская (в соавт. с В.И. Мельником) // АО 1983 года. М., 1985;

Работы Мингрельского отряда (в соавт. с В.И. Мельником, Л.Б. Орловской, О.И. Сатеевым, И.А. Сорокиной, О.А. Ульяновой) // АО 1985 года. М., 1987. С. 145–147;

Итоги работы Красноармейского отряда в 1989 г. // Археологические раскопки на Кубани в 1898–1990 годах. Ейск, 1992. С. 73–75.

¹ Гей А.Н., Каменецкий И.С. Евгений Иванович Савченко (1944-2007) // РА. № 2. 2008. С. 190-191

² Савченко Е.И. Отчет о работе V-го разведочного отряда Северо-Кавказской экспедиции ИА АН СССР в 1984 г. // Архив ИА РАН. Р-1. 1984

Сазонов Александр Алексеевич



Род. 9.09.1965 г. в г. Майкопе. В 1982 г. работал лаборантом-чертежником в археологической экспедиции Адыгейского НИИЭЯЛИ. В 1992 г. окончил исторический факультет Адыгейского государственного педагогического института. Дипломная работа: «Памятники эпохи поздней бронзы – начала раннего железного века Центрального Закубанья. Протомеотский этап» (рук. Н.Г. Ловпаче). С 1989 по 1992 гг. работал м.н.с. и с.н.с. дореволюционного отдела Адыгейского областного краеведческого музея. С 1991 по 1998 гг. – научный сотрудник и и.о. зав. отделом археологии Адыгейского НИИЭЯЛИ (с 1992 г. переименован в Адыгейский республиканский институт гуманитарных исследований). В 1998 – 2000 гг. – главный государственный инспектор

по охране памятников истории и культуры Республики Адыгея. С 2001 по 2004 гг. работал в должности с.н.с. отдела археологии АРИГИ. С 2004 по 2009 гг. – гл. специалист отдела археологии ГУП «Наследие Кубани». С 2009 по 2012 гг. работал в: ООО «Кубаньэкспертиза», АНО «Западно-Кавказский НИИ культурного и природного наследия», ООО «Южно-Российский центр археологических исследований». С 2012 г. – директор ООО «Кубань Археология». Научные интересы: древности протомеотского круга Закубанья IX–VIII вв. до н.э., проблемы изучения памятников предскифского времени Юго–Восточной Европы.

В 1980–1982 гг., в период обучения в средней школе, участвовал в разведках на палеолитической стоянке открытого типа «Абадзехская» (рук. П.У. Аутлев) и крепости эпохи средневековья «Майкопская» (рук. Н.Г. Ловпаче). С 1982 г. работал лаборантом-чертежником в археологических экспедициях АНИИЭЯЛИ. В 1985 г. участвовал в экспедиции по раскопкам пещерной стоянки «Унакозовская», в 1985–1986 гг. – грунтового могильника VIII–VII вв. до н.э. «Кочипэ» (рук. Н.Г. Ловпаче) и в 1987 г. пещерной стоянки эпохи палеолита «Монашеская» (рук. В.П. Любин). С 1989 г. возглавлял ряд экспедиций по Адыгее. В 1989–1990 гг. провел раскопки на могильниках и поселениях у хут. Городского в Теучежском районе¹. В 1991 г. провел охранно-спасательные раскопки поселения эпохи финальной бронзы – начала раннего железного века «Курджипское», а также поселения IV–I вв. до н.э. «Трехреченское» в Майкопском районе Адыгеи. В 1992 г. провел раскопки кургана IV в до н.э. «Натырбовский» в Кошехабльском районе Адыгеи². В 1990–1996 гг. проводил раскопки протомеотского могильника Пшиш I³. В последующие годы проводил раскопки кургана могильника «Хаджох I», кургана

¹ Сазонов А.А. Отчет о работе Теучежского отряда Адыгейской археологической экспедиции при областном краеведческом музее в 1990 г. // Архив ИА РАН. Р–1. № 15033. 1990

² Сазонов А.А. Отчет о работе Теучежского отряда археологической экспедиции Адыгейского республиканского института гуманитарных исследований в 1992 г. // Архив ИА РАН. Р–1. № 17845, 17846. 1992

³ Сазонов А.А. Отчет о работе Теучежского отряда археологической экспедиции Адыгейского НИИЭЯЛИ в 1991 г. // Архив ИА РАН. Р–1. № 16404, 16405. 1991.

«Успенский», дольменного комплекса «Хаджико-1» в Лазаревском районе, грунтового могильника «Табор» в Апшеронском районе и др.

Основные статьи:

Новые данные о вооружении протомеотов // Студенческие археологические открытия 1987 – 1988 годов (тезисы докладов). Грозный, 1989;

Поселение Курджипское – новый памятник протомеотской культуры // Археологические раскопки на Кубани в 1989 – 1990 годах. Ейск, 1992. С. 67–72;

Могильник первых веков нашей эры близ хутора Городского // Вопросы археологии Адыгеи. Майкоп, 1992;

Поселение с бронзолитейной индустрией эпохи поздней бронзы на реке Пшиш в Теучежском районе Адыгеи // Международные отношения в бассейне Черного моря в дрезности и средние века: Тез. докл. VII международной научн. конф. Ростов–на–Дону, 1994;

Протомеотский культовый комплекс в урочище Ленинхабль на реке Пшиш // Археология Адыгеи. Майкоп, 1995;

Ранняя группа конских захоронений протомеотского могильника Пшиш // Археология Адыгеи. Майкоп, 1995;

Новые материалы могильника первых веков нашей эры близ хутора Городского (в соавт. с Ю.Н. Спасовским, З.Н. Сахтарьек, А.А. Тов) // Археология Адыгеи. Майкоп, 1995;

Могильник Чишхо: поздние протомеоты и раннескифские древности // XX «Крупновские чтения» по археологии Северного Кавказа. Ставрополь, 1998;

Хаджохские курганы – некрополь древнемеотских вождей // Информационно–аналитический вестник АРИГИ. Вып. 3. 2000;

О хронологии протомеотских погребений Закубанья // *Kimmerowie, scytowie, sarmaci*. Krakow, 2004;

Керамика протомеотских могильников Пшиш–I и Фарс (к сопоставлению лепных ковшей) // Четвертая Кубанская археологическая конференция. Тезисы и доклады. Краснодар, 2005. С. 243–249;

Успенские курганы открывают свои тайны // Археологические открытия на Кубани в 2004 г. Краснодар, 2005;

Бронзовые скипетры протомеотских вождей // МИАСК. Вып. 6. 2006;

Бронзовые изделия предскифского времени из предгорных и высокогорных районов Закубанья (в соавт. с С.Л. Дударевым и Л.А. Беляевым) // XIII чтения по археологии Средней Кубани. Армавир, 2007;

Протомеотский могильник Табор–1 (первые исследованные комплексы) // Пятая Кубанская археологическая конференция. Матер. конф. Краснодар, 2009;

On semantic of bridle pendants belonging to Chernogorov stage in the Eastern Europe // IV International Congress of Black Sea Antiquities. Istanbul, 2009 (в соавт. с С.Л. Дударевым);

Киммеро–меоты предгорий Центрального Закубанья: новые открытия и перспективы // IV «Анфимовские чтения» по археологии Западного Кавказа. Краснодар, 2014. С. 193–201;

Находки деталей колесниц меото–скифского времени в Закубанье (IV–III вв. до н.э.) (в соавт. с А.А. Паньковым) // IV «Анфимовские чтения» по археологии Западного Кавказа. Краснодар, 2014. С. 202–207.

Салов Андрей Иванович



(1913 с. Шаблиевка Ростовской обл. - 1984). Учился в Московском областном пединституте. С 1949 по 1956 годы работал директором Анапского краеведческого музея. В 1954 г. настоял на проведении охранных раскопок в зоне строительства к/т «Родина» (работы проводил отряд Синдской экспедиции ИИМК под рук. И.В. Поздеевой, совместно с Анапским музеем). С 1956 по 1959 гг. работал в Су-Псехской школе. С 1959 г. вернулся на работу в музей в качестве научного сотрудника¹. В 1959 г. во время раскопок во дворе Анапского горисполкома обнаружил пласты с остатками горгиппийского дома IV–III вв. до н.э. В последующие годы (с 1960 г. раскопки были продолжены экспедицией под рук. И.Т. Кругликовой) были открыты жилые кварталы античного города, стены домов, мастерские, каменные вымостки улиц. Раскопки стали основой для создания в Анапе музея-заповедника под открытым небом «Горгиппия». Анапский музей в лице А.И. Салова установил контроль над всеми земляными работами, проводившимися в Анапе. В 1969 г. на ул. Пушкина и Кубанской исследовал захоронения греков-колонистов VI в. до н.э.² Проводил исследования по территории Анапского района, выезжал на места случайных находок. Открыл десятки древних захоронений, синдские каменные гробницы, курганы средневековых адыгов. Участвовал в Анапской экспедиции ИА, создал и проложал дополнять археологическую карту Анапского района.

Основные статьи:

- Археологические находки в Анапе // СА. № 2. 1962. С. 215–217;
Клад боспорских монет найденный в ст. Фанталовской // ВДИ. № 2. 1965;
Случайные находки в Анапе и ее окрестностях // СА. № 3. 1968;
Новые находки в Анапе (в соавт. с Т.М. Смирновой) // КСИА. 130. 1972;
Клад боспорских монет из поселка Виноградного // НЭ. XI. 1974. С. 94;
Клад III–IV вв. с Шум-речки (Анапский район) // СА. № 4. 1975. С. 172–175;
К вопросу о топографии Горгиппии // КСИА. Вып. 145. 1976. С. 61–67;
Материалы для археологической карты Анапского района // КСИА. 159. 1979;
Случайные находки у хут. Красный Курган в 1971 и 1972 гг. // КСИА. 182. 1985;
Архаическое поселение на окраине Анапы // Проблемы античной культуры. М., 1986. С. 188–195;
Разведка ближней хоры Горгиппии в 1978–1980 гг. // Горгиппийский сборник. Анапа, 2000. С. 17–25;
Раннесредневековые находки в Анапском районе (тезисы доклада на сессии археологов 24.04.1972 г.) // Синдика, Горгиппия, Анапа: исследования по археологии и истории. Краснодар-Анапа, 2014. С. 25–26.

¹ Новичихин А.М. Андрей Иванович Салов (1913–1984) Исследователь анапских древностей // Горгиппийский сборник. Анапа, 2000. С. 14

² Новичихин А.М. Хранитель анапских древностей // Синдика, Горгиппия, Анапа: исследования по археологии и истории. Краснодар-Анапа, 2014. С. 7

Сафронов Владимир Александрович

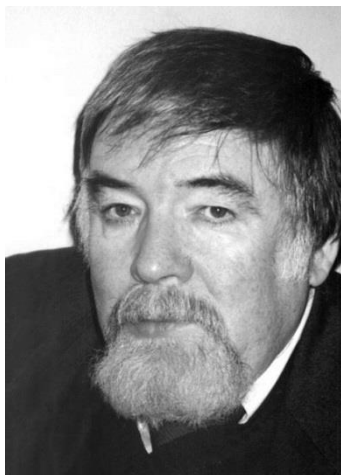

(19.10.1934 Ленинград – 19.06.1999 Москва). Учился на филологическом, а с 1958 г. на историческом факультете ЛГУ по кафедре археологии. Ученик М.И. Артамонова. По окончании в 1963 г. университета, работал смотрителем в библиотеке Эрмитажа. В 1966 г. поступил в аспирантуру ЛОИА. В 1970 г. защитил кандидатскую диссертацию «Хронология памятников II тыс. до н.э. юга Восточной Европы». С 1970 по 1974 гг. работал в Научно-методическом совете по охране памятников министерства культуры. С 1976 по 1983 гг. работал в Институте реставрации, а также в период с 1978 по 1982 гг. – в Северо-Осетинском университете. В 1988–1991 гг. работал в Горьковском университете.

Доктор исторических наук, профессор. Докторская диссертация «Индоевропейские прародинны» (1991). Руководил раскопками в зонах новостроек на Северном Кавказе в 1976–1982 гг., в Молдавской и Украинской ССР в 1973–1975 гг., в Калмыкии (1984–1987 гг.). С 1992 г. – профессор кафедры древнего мира и средних веков МГОУ. Академик Международной Славянской академии, Российской Академии естественных наук¹.

В 1972 г. провел раскопки четырех курганов у ст-цы Роговской Тимашевского района с погребениями древнеямной культуры². В 1976 г. руководил Адыгейской экспедицией Всесоюзной центральной научно-исследовательской лаборатории консервации и реставрации Министерства культуры СССР по раскопкам курганов в зоне строительства Адыгейской рисовой системы. Было исследовано 5 курганов, три из которых содержали разновременные погребения от эпохи бронзы до I в. до н.э. – I в. н.э. В 1977 г. провел раскопки курганов в зоне строительства оросительных систем в Славянском и Темрюкском районах³. В 1978 г. проведены раскопки в зоне Понуро-Калининской оросительной системы⁴. 1979 г. экспедиция Северо-Осетинского университета исследовала 103 кургана в Калининском и Красноармейском районах. Основными в курганах были погребения майкопской (3), древнеямной (5), катакомбной (15) и срубной (2) культур. Также были исследованы сарматские погребения и средневековые кочевнические комплексы VIII–XIV вв.⁵ В 1981 г. руководил экспедицией ВНИИ реставрации по раскопкам курганов в зоне Краснодарской оросительной системы. Исследовано 35 курганов, содержащих 155 погребений, в основном эпохи бронзы.

¹ Владимир Александрович Сафронов (1934-1999)// Индоевропейская история в свете новых исследований (сб. трудов конференции памяти проф. В.А. Сафронова). М., 2010. С.7 – 13, фото

² Сафронов В.А. Отчет о раскопках у ст. Роговской в 1972г. // Архив ИА РАН. Р-1. № 5755

³ Сафронов В.А. Отчет об исследовании курганов в Славянском и Темрюкском районах Краснодарского края. // Архив ИА РАН. Р-1. № 7500. 1978

⁴ Сафронов В.А., Марченко И.И., Николаева Н.А. Отчет Северо-Кавказской экспедиции Северо-Осетинского университета о раскопках на ПКОС у хут. им. Н.К. Крупской в 1978г.// Архив ИА РАН. Р-1. № 7501

⁵ Сафронов В.А., Марченко И.И., Николаева Н.А. Отчет о работе Северо-Кавказской экспедиции Северо-Осетинского госуниверситета в Краснодарском крае в 1979 г. // Архив ИА РАН. Р-1. № 7863-7865. 1979

Предложил концепцию о четырех прародинах индоевропейцев: карпато-полесская (археологический эквивалент – свидерская культура IX тыс. до н.э.); восточно-средиземноморская-малоазийская (археологический эквивалент – Бейда, Иерихон, Чатал-Гуюк – VIII–VI тыс. до н.э.); балкано-дунайская (культура Винча V–III тыс. до н.э.) и позднеиндоевропейская прародина в Центральной Европе (культура Лендзел и культура воронковидных кубков IV–III тыс. до н.э.).

Монографии:

Проблема индоевропейской прародины. Орджоникидзе, 1983. – 96 с.;

Индоевропейские прародины. Горький, 1989. – 398 с.;

Истоки славянской и евразийской мифологии (в соавт. с Н.А. Николаевой). М., 1999. – 310 с.;

Основы археологии. Введение в индоевропейскую праисторию (в соавт. с Н.А. Николаевой). М., 1999. – 66 с.;

История Древнего Востока в Ветхом Завете (в соавт. с Н.А. Николаевой). М., 2003. – 423 с.;

Основные статьи:

Курганы у станицы Роговская (в соавт. с Н.А. Николаевой, Л.И. Авиловой, М.В. Андреевой, Л.В. Новиковой) // АО 1972 года. М., 1973;

Классификация предкавказских молоточковидных булавок // КСИА. № 134. 1973. С. 42–47;

Происхождение дольменной культуры Северо - Западного Кавказа (в соавт. с Н.А. Николаевой) // Сообщения научно-методического Совета по охране памятников культуры Министерства культуры СССР. Вып. VII. М., 1974;

Раскопки курганов в Северной Осетии и Адыгее (в соавт. с Н.А. Николаевой) // АО 1976 года. М., 1977. С. 119;

Хронологическая система бронзового века предгорной полосы центральной и западной части Северного Кавказа // IX Крупновский чтения по археологии Северного Кавказа. Элиста, 1979. С. 10–12;

Хронологическая система энеолита и бронзового века юга Восточной Европы // Проблемы эпохи бронзы юга Восточной Европы. Донецк, 1979;

Исследование курганов в зоне Понуро-Калининской оросительной системы (в соавт. с Н.А. Николаевой и И.И. Марченко) // АО 1979 года. М., 1980. С.127–128;

Хронология бронзового века степных районов бассейна Кубани // X Крупновские чтения по археологии Северного Кавказа. М., 1980. С. 6–9;

Хронология и происхождение майкопского искусства (в соавт. с Н.А. Николаевой) // Хронология бронзового века Северного Кавказа. Орджоникидзе, 1982;

Хронология, происхождение и определение этнической принадлежности майкопской культуры по археологическим и письменным источникам // Хронология памятников эпохи бронзы Северного Кавказа. Орджоникидзе, 1982;

Исследование курганов в Среднем Прикубанье // АО 1981 года. М., 1983;

Проблема культурного единства степи и предгорий в концепции бронзового века Северного Кавказа в дореволюционной и довоенной литературе // Кочевники Азово-Каспийского междуморья. Орджоникидзе, 1983. С. 8–24;

Металлокомплекс Майкопа, проблема датировки и происхождения майкопской культуры // Медные рудники Западного Кавказа III–I тыс. до н.э. и их роль в горно-металлургическом производстве. Сухуми, 1988;

Новые пути решения майкопской проблемы // СА. 1990. № 4. С. 137–143.

Скрипкин Анатолий Степанович



Род. 28.11.1940 г. в с. Нижняя Глебовка Кушевского района Краснодарского края. В 1966 г. окончил исторической факультет Волгоградского государственного педагогического института. В 1970–1973 гг. обучался в аспирантуре Института археологии АН СССР. В 1974 г. защитил кандидатскую диссертацию «Позднесарматская культура Нижнего Поволжья» (рук. К.Ф. Смирнов). Докторская диссертация «Азиатская Сарматия: проблемы хронологии, периодизации и этнополитической истории» (1992 г.). В 1975 г. создал археологическую лабораторию при ВГПИ. Активно участвовал в создании НИИ археологии Нижнего Поволжья в ВолГУ. Исследовал археологические памятники на территории Поволжья, Подонья, Кубани, Украины. Профессор кафедры археологии и зарубежной истории ВолГУ, куратор Центра изучения истории и культуры сарматов ВолГУ¹. В 2006 г. присвоено звание «Заслуженный деятель науки РФ».

В начале 1980-х гг. руководил экспедицией Волгоградского госуниверситета по раскопкам курганов в Прикубанье в районах мелиоративного строительства. В 1981 г. копал курганы в зоне строительства Понуро-Калининской оросительной системы и рисовых чек в Калининском районе у х. Северный на землях колхоза «Советская Кубань»², в 1982 г. – в районе строительства Краснодарской оросительной системы³. В 1983 г. копал курганы в Тихорецком и Кавказском районах⁴.

Монографии:

Азиатская Сарматия: проблемы хронологии и ее исторический аспект. Саратов, 1990. – 300 с.;

Этюды по истории и культуре сарматов. Волгоград, 1997. – 104 с.

Основные статьи:

Азиатская Сарматия во II–IV вв. (некоторые проблемы исследования) // СА. № 2. 1982. С. 43–56;

Два погребения раннего железного века из Прикубанья // Древности Евразии в скифо-сарматское время. М., 1984. С. 218–224;

К вопросу этнической истории сарматов первых веков нашей эры // ВДИ. № 1. 1996. С. 160–170;

Об определении территории ранней Сарматии // Пятая Кубанская археологическая конференция. Материалы конференции. Краснодар, 2009;

Савроматы Геродота // Гунны, готы и сарматы между Волгой и Дунаем. СПб, 2009.

¹ Волгоградский Государственный университет. Скрипкин Анатолий Степанович. [Электронный ресурс]. URL: <http://www.volsu.ru/struct/institutes/iimost/archeolog/employees/emp.php?id=000004898>, фото (дата обращения 17.09.2015)

² Скрипкин А.С. Отчет о раскопках в зоне строительства ПКОС Краснодарского края проведенных Волгоградским Государственным университетом в 1981 г. Архив КГИАМЗ. № 325

³ Скрипкин А.С. Отчет об археологических раскопках в зоне строительства Краснодарской ОС в 1982 г. // Архив КГИАМЗ. НА № 360

⁴ Скрипкин А.С. Отчет о раскопках в зоне строительства Краснодарской оросительной системы в 1983 г. с. Лосево Кавказского р-на и ст. Хоперская Тихорецкого р-на. Архив КГИАМЗ. № 396

Смирнов Алексей Петрович

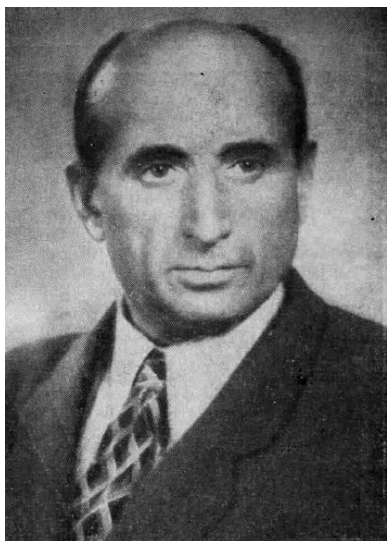

(29.05.1899 Москва - 10.03.1974). С 1922 по 1924 гг. учился на факультете общественных наук 1-го МГУ. С 1923 по 1926 гг. работал в археологических экспедициях под рук. В.А. Городцова. В 1926–1929 гг. учился в аспирантуре Института археологии и искусствознания РАНИОН. Сотрудник ИИМК, заместитель директора, с 1956 г. – заведующий сектором скифо-сарматской археологии ИА АН СССР. Заведовал отделом древней истории ГИМ. Преподавал в Московском архитектурном институте, заведовал сектором археологии и истории досоветского периода НИИ краеведческой и музейной работы, читал лекции на историческом факультете МГУ¹.

В 1950 г. руководил Таманской экспедицией ГИМ, проведя исследования на Таманском городище. Совместно с Н.П. Сорокиной провел осмотр городища с целью выяснения урона, нанесенного в ходе боевых действий 1942–1943 гг. По береговому обрыву был собран подъемный материал, а также проведены раскопки. Полученный материал охватывал период от античности до средневековья (VI в. до н.э. – XIII в. н.э.)².

В своих исследованиях А.П. Смирнов касался проблем характера и этнического состава населения Прикубанья эпохи средневековья. На основе изучения материалов Борисовского могильника, высказывал предположение, что трупосожжения в ящиках, найденные среди погребений могильника принадлежат славянам. Группу погребений с трупосожжениями из Убинского могильника, также связывал со славянским населением Прикубанья. А.П. Смирнов вслед за В.А. Городцовым утверждал о наличии славянской керамики XI–XII вв. (сероглиняные сосуды с линейным орнаментом) на некоторых селищах вблизи Краснодара: у аула Тлюстенхабль, Прочноокопском № 1 (у Кизиловой балки)³.

Основные статьи:

К вопросу о формировании кабардинского народа по археологическим данным // Ученые записки Кабардинского НИИ, т. IV. Нальчик, 1948;

Новые археологические данные о сложении культуры Волжских болгар // КСИИМК. № 40. 1951;

К вопросу о буртасах // КСИИМК. № 40. 1951.

¹ Федоров-Давыдов Г.А. Смирнов Алексей Петрович // СА. № 4. 1974. С. 328-329

² Смирнов А.П. Отчет об археологических исследованиях, произведенных в 1950 г. // Архив ИА РАН. Ф-1. Р-1. № 456. 1951

³ Смирнов А.П. К вопросу о формировании кабардинского народа по археологическим данным. Ученые записки Кабардинского НИИ. Т. IV. Нальчик, 1948. С. 89

Смирнов Константин Федорович



(28.07.1917 с. Ненашево Тульской губ. – 8.10.1980). Родился в семье сельских учителей. После окончания школы поступил на исторический факультет Московского института истории, филологии и литературы, который окончил в 1940 г. по отделению археологии. В 1944 г. закончил аспирантуру при кафедре археологии МГУ. Кандидатская диссертация «Сарматские курганные погребения в степях Поволжья и Южного Приуралья» (1946 г.), докторская диссертация «Савроматы» (1965 г.). В 1944 г. принят на должность научного сотрудника во второй археологический отдел ГИМ. С 1946 г. – научный сотрудник сектора скифо-сарматской археологии ИИМК¹.

С 1947 г. проводил археологические раскопки в Прикубанье, Дагестане, Нижнем Поволжье, Южном Приуралье, Украине. В 1947г. Кубанская экспедиция ИИМК и ГИМ под его руководством проводит раскопки на Пашковском грунтовом могильнике № 3, открытом М.В. Покровским в 1934 г.² К.Ф. Смирнов в 1946 г. предварительно посетил могильник, где вместе с Н.В. Анфимовым обнаружил несколько погребений. Исследования могильника проводились в течение трех полевых сезонов. Экспедиция 1947 г. исследовала шесть меотских погребальных комплексов датируемых IV–II вв. до н.э. В 1948 г. продолжил раскопки могильника, но уже в составе Дагестанско-Кубанской экспедиции ИИМК, проводившей основные исследования в Дагестанской АССР³, а в 1949 г. Сарматская Северо-Кавказская экспедиция ИИМК вновь провела раскопки на Пашковском могильнике, исследовав несколько средневековых погребений⁴.

На материалах Пашковского могильника № 3 выделил два этапа развития меотской культуры: раннескифский VI–V вв. до н.э. и второй этап IV–III вв. до н.э. В статье 1952 г. наметил общие пути развития меотской культуры и показал процесс сарматизации кубанского населения. Указывал на близкое родство скифов, сарматов и синдо-меотов, полагал, что меоты были ираноязычны. Показал наличие у племен Прикубанья двух укладов: земледелия и скотоводства с преобладанием первого у оседлых племен; наметил этапы периодизации меотской культуры: V–IV вв. до н.э., меото-сарматский (IV–II вв. до н.э.), сармато-меотский (I в. до н.э. – III в. н.э.), позднесарматский или аланский (IV–V вв. н.э.)⁵.

В 1953 г., подводя итоги более чем 100-летнему изучению памятников сарматской культуры, подчеркивал, что планомерное и систематическое изучение

¹ Мелюкова А.И., Машкова М.Г. Памяти Константина Федоровича Смирнова // СА. № 3. 1981. С. 319

² Смирнов К.Ф. Отчет о работах Кубанской археологической экспедиции в 1947г. // Архив ИА РАН. Ф-1. Р-1. № 157. 1948

³ Смирнов К.Ф. Отчет о результатах Дагестанско-Кубанской экспедиции ИИМК им Н.Я. Марра и ГИМ в 1948г. // Архив ИА РАН. Ф-1. Р-1. № 255, 256. 1949

⁴ Смирнов К.Ф. Отчет об археологических исследованиях Сарматской Северо-Кавказской экспедиции 1949г. // Архив ИА РАН. Ф-1. Р-1. № 329. 1950

⁵ Смирнов К.Ф. Основные пути развития меото-сарматской культуры среднего Прикубанья // КСИИМК. Вып. XLVI. 1952. С. 3-8;

массовых (рядовых) сарматских памятников (городищ, грунтовых и курганных могильников) Поволжья, Дона и Кубани началось только в советский период, однако большинство добытых материалов из раскопок городищ и грунтовых могильников Прикубанья (исследования Н.А. Захарова, А.А. Миллера, В.А. Городцова, М.В. Покровского, Н.В. Анфимова) не опубликованы. Раскопки меотосарматских погребений Прикубанья I в. до н.э. – I в. н.э. дали все главные типы вещей среднесарматского этапа (или ступени А, согласно хронологической классификации, предложенной в 1927 г. П.Д. Рау)¹. Считал, что последние два этапа развития сарматской культуры на ее родине – Поволжье (среднесарматский – I в. до н.э. – II в. н.э. и позднесарматский – II–IV вв. н.э.) вполне применимы для сарматов Северного Причерноморья и во многом соответствуют уже намеченным этапам развития меото-сарматской культуры Прикубанья. Курганы «зубовско-воздвиженский» группы, занимающие левобережье Кубани и бассейн ее притоков, К.Ф. Смирнов относил к сиракам². Интенсивное заселение Прикубанья сарматами и их смешение с земледельческим меотским населением происходит, по археологическим данным, лишь с III–II вв. до н.э. Появление сарматов (прежде всего сираков, судя по письменным источникам) в Прикубанье не нарушило дальнейшего развития местной, более высокой культуры меотов, приобретающей все более общесарматские черты. Исследования могильников IV–V вв. н.э. в среднем Прикубанье (Пашковский могильник) и в верховьях Кубани показали, что культура населения Прикубанья в это время развивалась на базе меото-сарматской культуры Северного Кавказа первых веков н.э.³

Монографии:

Савроматы. Ранняя история и культура сарматов. М., 1964. – 380 с.

Основные статьи:

Пашковский могильник № 3 // КСИИМК. Вып. XXVI. 1949;

Новые данные по сарматской культуре Северного Кавказа // КСИИМК. Вып. XXXII. 1950;

О некоторых итогах исследования могильников меотской и сарматской культуры Прикубанья и Дагестана // КСИИМК. XXXVII. 1951;

Основные пути развития меото-сарматской культуры среднего Прикубанья // КСИИМК. Вып. XLVI. 1952;

Северский курган // Труды ГИМ. Памятники культуры. Вып. XI. М., 1953;

Итоги и очередные задачи изучения сарматских племен и их культуры // СА. Вып. XVII. 1953;

Меотский могильник у станицы Пашковской // Памятники скифо-сарматского времени в Северном Причерноморье. МИА. № 64. 1958;

Вооружение савроматов // МИА. № 101. 1961;

Савроматы и сарматы // Проблемы археологии Евразии и Северной Америки. М., 1977. С. 129–137;

О мечях синдо-меотского типа // КСИИМК. Вып. 162. 1980.

¹ Смирнов К.Ф. Итоги и очередные задачи изучения сарматских племен и их культуры // СА. Вып. XVII. 1953. С. 136

² Смирнов К.Ф. Основные пути развития меото-сарматской культуры среднего Прикубанья // КСИИМК. XLVI. 1952. С. 14

³ Смирнов К.Ф. О некоторых итогах исследования могильников меотской и сарматской культуры Прикубанья и Дагестана // КСИИМК. XXXVII. 1951. С. 159

Соколов Владимир Владимирович

(1877 – 1922). Хорунжий, житель ст-цы Тамань. Краевед, сотрудник Кубанского Войскового этнографического и естественно-исторического музея. В 1916 г. вместе с директором Керченского музея В.В. Шкорпиллом провел раскопки курганов на Лысой горе к западу от станицы Тамань, где был найден мраморный саркофаг конца IV – начала III в. до н.э. До революции создавал археологическую карту окрестностей ст-цы Тамань. Карта была составлена В.В. Соколовым к 1915 году, но опубликована только в 1919 г., незадолго до трагической гибели. Причиной создания карты В.В. Соколов называет «забвение старых названий», распашку курганов, слабую привязку памятников на местности исследователями XIX века. На карте были зафиксированы 153 кургана, 21 городище и 21 могильник, а также места «казенных» и грабительских раскопок. Карта была составлена на основе многолетних поисков и наблюдений при рытье фундаментов, колодцев, погребов, при пахоте и других земляных работах. По полноте охвата памятников, карта В.В. Соколова вполне может сравниться с картами, созданными на базе сплошной археологической разведки. Именно эта карта в дальнейшем послужила путеводителем в исследованиях В.Д. Блаватского¹. Летом 1920 г. вместе с членом Архивной комиссии В.А. Пархоменко, исследовал Таманское городище, а также городище около ст-цы Сенной². В 1922 г. жил в Краснодаре, являлся сотрудником Кубано-Черноморского областного музея. В том же году был направлен на Тамань с целью организации работ по учету и охране археологических памятников³.

Монографии:

Тамань в прошлом и настоящем. Керчь, 1914.

Основные статьи:

Карта древних поселений и могильников в районе станицы Таманской // ИТУАК. № 56. 1919. С. 39–59;

Курганы «Лысой Горы» близ Тамани и находки в них // ИТУАК. № 56. 1919. С. 60–63;

Таманское озеро (древний «артезианский кратер») // ИТУАК. № 56. 1919. С. 76–80;

М.Ю. Лермонтов в Тамани (публикация А.Маркевича) // ИТОИАЭ. Т. II (59). 1928. С. 127–129;

Серебряная монета Спартока, найденная в Тамани (сообщение на заседании Таврической Учетной Архивной комиссии в 1920 г.) // ИТОИАЭ. Т. II (59). 1928. С. 184.

¹ Паромов Я.М. Археологическая карта Таманского полуострова. М., 1992. С. 14

² Колесов В.И. Неудавшийся проект Северо-Кавказского этнолого-археологического института (о «кубанском периоде» научно-творческой деятельности В.А. Пархоменко) // Первые «Анфимовские чтения» по археологии Западного Кавказа. Краснодар, 2012. С. 31.

³ Есипенко Л.М. Неизвестный автограф профессора А.С. Башкирова // Первые «Анфимовские чтения» по археологии Западного Кавказа. Краснодар, 2012. С. 23

Соколов Глеб Иванович



(16.12.1924 Армавир – 27.11.2000 Москва).

Окончил Московское военно-инженерное училище. Участник Великой Отечественной войны. В 1944 г. поступил в Ленинградскую Военно-воздушную академию, одновременно учился на заочном отделении филологического факультета Ленинградского университета. В 1953 г. окончил отделение искусствоведения исторического факультета МГУ. Дипломная работа «Искусство Боспора в эпоху сарматизации». Работал в археологических экспедициях, с 1949 г. участвовал в раскопках на территории Боспорского царства (в т.ч. Фанагории) под руководством В.Д.Блаватского и М.М.Кобылиной. С 1960 г. работал в отделе античного искусства ГМИИ им. А.С.Пушкина.

В 1964 г. защитил кандидатскую диссертацию на тему «Скульптурный портрет времени Антонинов в музеях СССР». В МГУ читал курсы лекций: «Искусство Древней Греции», «Искусство Древнего Рима», «Искусство Северного Причерноморья». В 1990 г. защитил докторскую диссертацию по искусствоведению «Искусство Древнего Рима и римский скульптурный портрет III в.». С 1999 г. – профессор кафедры зарубежного искусства МГУ. Исследователь античного искусства и культуры древнегреческих городов Северного Причерноморья. В 1967 г. проводил в Анапе охранные раскопки (экспедиция МГУ).

Монографии:

Античная скульптура: Греция. М., 1961

Античная скульптура: Рим. М., 1965

Акрополь в Афинах. М., 1968. – 107 с.;

Дельфы. М., 1972;

Античное Причерноморье, 1973

Искусство Древнего Рима. М., 1975. – 231 с.;

Античное Причерноморье: Памятники скульптуры, живописи и прикладного искусства. Альбом. Л., 1973. – 191 с.;

Искусство Древней Греции. М., 1980. – 271 с.;

Искусство Древнего Рима: Архитектура, скульптура, живопись, прикладное искусство. М., 1996. – 224 с.;

Искусство Боспорского царства, 1999. – 529 с.;

Ольвия и Херсонес (ионическое и дорическое искусство). М., 1999;

Искусство этрусков. М., 2002. – 206 с.

Сокольский Николай Иванович



(21.04.1916 с. Передел Калужской обл. – 19.08.1973) В 1941 г. окончил Московский институт философии, литературы и истории (ИФЛИ) по специальности «История древнего мира». Участник Великой Отечественной войны. С 1945 по 1954 гг. – преподаватель кафедры страноведения Военного института иностранных языков. Работая в институте, в свободное время участвовал в античных экспедициях ИИМК. В 1954 г. был уволен в запас, поступил на работу в ИИМК. В том же году защитил кандидатскую диссертацию «Военное дело Боспора». Докторская диссертация: «Деревообрабатывающее ремесло в античных государствах Северного Причерноморья». С 1971 г. – зав. сектором античной археологии ИА АН СССР¹.

Участвовал во многих экспедициях (раскопки Фанагории, Пантикапея, Тмутаракани, Гермонассы, Аполлонии Иллирийской). С 1955 г. начал самостоятельные исследования на Тамани, организовав Таманскую экспедицию. Разведочный отряд ТЭ под его руководством провел обследование территории к западу от ст-цы Тамань и в районе ст-цы Ахтанизовской, поселение на Лысой горе, остатки фундамента православной часовни на горе Бориса и Глеба, остатки античного храма². С 1957 г. начинает планомерное исследование античного города Кепы. В первый полевой сезон отряд Пантикапейской экспедиции ИИМК под его руководством провел раскопки на городище и некрополе, давшие материал о существовании города с VI в. до н.э. по IV в. н.э. и в X–XII вв.³. В 1958 г. также велись работы на городище и некрополе Кеп. Раскопки велись в основном на раскопе «Центральный», где вскрытая площадь составила 208 кв.м. Обнаружено несколько культурных напластований (до восьми). Среди находок – осколки мрамора, несколько архитектурных известняковых деталей, более 100 монет⁴. В 1959 г. продолжил раскопки Кеп⁵. В 1960 г. кроме Кеп, провел раскопки на городище Батарейка и поселении Татарское⁶. Раскопки 1961 г. выявили наличие валообразной насыпи, ограничивавшей Кепы с севера. Были начаты раскопки курганного некрополя Кеп к востоку от пескокарьера⁷, а также произведено обследование нескольких поселений: Батарейка II, Кучугуры, Патрей и др.⁸.

¹ Памяти Николая Ивановича Сокольского (1916-1973) // КСИА. Вып. 143. 1975. С. 120

² Сокольский Н.И. Отчет о работе разведочного отряда Таманской археологической экспедиции (античная часть) в 1955 г. // Архив ИА РАН. Ф-1. Р-1. №1203. 1956

³ Сокольский Н.И. Отчет о раскопках в Кепях в 1957г. // Архив ИА РАН. Ф-1. Р-1. №1493, 1958

⁴ Сокольский Н.И. Отчет об археологических работах в Кепях в 1958г. // Архив ИА РАН. Р-1. № 1755

⁵ Сокольский Н.И. Отчет о раскопках городища Кепы в 1959г. // Архив ИА РАН. Р-1. № 1899

⁶ Сокольский Н.И. Отчет об археологических исследованиях Таманского отряда Института археологии АН СССР в 1960 г. // Архив ИА РАН. Р-1. № 2064

⁷ Сокольский Н.И., Сорокина Н.П. Отчет о раскопках некрополя Кеп в 1961г. // Архив ИА РАН. Р-1. № 2291

⁸ Сокольский Н.И. Отчет об археологических исследованиях Таманской экспедиции Института археологии АН СССР в 1961г. // Архив ИА РАН. Р-1. № 2290

В 1962 г. в Таманской экспедиции Н.И. Сокольского по исследованию городища и некрополя Кеп работали: руководителем отряда – Н.П. Сорокина, ответственные за раскопы – Е.М. Алексеева, Э.Я. Николаева, лаборантом – Т.Н. Анфимова и др. На раскопе «В» (бывший «Центральный») были открыты фундаменты зданий, где выявлены части свинцовых заливок, применявшихся в строительстве, большое количество керамики (фрагментов черепицы, амфор и других сосудов) в основном IV в. н.э. Работы также велись на раскопах «И» (оборонительный вал), «К», установивший южную границу города эллинистического времени и «Л», где было открыто здание III–IV в. н.э., связанное с керамическим производством. Были продолжены раскопки курганного некрополя Кеп, в ходе которых было исследовано шесть разновременных кургана относящихся к античному времени и к эпохе бронзы. Помимо городища и некрополей Кеп, Таманская экспедиция проводила работы на четырех городищах Фонталовского полуострова, где открыты остатки четырех крепостей античного времени, были начаты раскопки городища Батарейка II, выявившие остатки башни крепости античной эпохи. В Темрюкский музей был перевезен разобранный Фанагорийский склеп¹.

В 1963г. исследовал остатки святилища эллинистического времени, где найдены фрагментированная мраморная статуя Афродиты, названная им Афродита Таманская и фрагмент мраморного пьедестала с посвянительной надписью Афродите III в. до н.э. В этом полевом сезоне были также продолжены исследования двух крепостей у селения Батарейка – Батарейка I и Батарейка II, где выявлен ряд помещений с многочисленным вещевым материалом I в. н.э. Исследована башня Батарейки II, стены которой сохранились на высоту 5,5 м. Расчищен уникальный комплекс предметов – остатки трапезы с обуглившимся зерном, виноградом и яблоками. Крепость погибла в огромном пожаре, вероятно связанном с войной Котиса и Митридата в 40-х гг. I в. н.э. В ходе экспедиции также было исследовано позднеантичное поселение сельскохозяйственного характера, возникшее на руинах крепости. Раскопками зафиксировано три строительных периода (слоя) относящихся к III–IV вв. н.э.²

В 1964 г. в Кехах исследовалась территория, примыкающая к святилищу (раскоп «М» площадью 425 кв.м.). Были вскрыты фундаменты зданий, предположительно являвшихся частью единого культового комплекса, существовавшего во II в. до н.э. на восточной окраине Кеп. Также была открыта мостовая VIII–X вв. и раскопаны несколько средневековых погребений в каменных ящиках, врезанные в городской античный культурный слой, что говорит о значительном перерыве в жизни городища (с IV по VIII в. н.э.)³. В 1965 г. раскопки были проведены также на поселениях Батарейка II, Патрей, Ильичевка, Ахтанизовский лиман⁴. Раскопки на городище Кепы были продолжены в 1966 г⁵ и в 1967 г.⁶

¹ Сокольский Н.И. Отчет об археологических исследованиях Таманской экспедиции Института археологии АН СССР в 1962г. // Архив ИА РАН. Р-1. № 2524

² Сокольский Н.И. Отчет о работе Таманской экспедиции в 1963 г. // Архив ИА РАН. Р-1. № 2733

³ Сокольский Н.И. Отчет о работах Таманской археологической экспедиции в 1964 г. // Архив ИА РАН. Р-1. № 2864

⁴ Сокольский Н.И. Отчет о работах Таманской экспедиции института археологии АН СССР в 1965 г. // Архив ИА РАН. Р-1. № 3134.

⁵ Сокольский Н.И., Николаева Э.Я., Сорокина Н.П., Стручалина Р.А. Отчет о работах Таманской экспедиции института археологии АН СССР в 1966 г. // Архив ИА РАН. Р-1. № 3262.

⁶ Сокольский Н.И., Николаева Э.Я., Сорокина Н.П. Отчет о работах Таманской экспедиции института археологии АН СССР в 1967 г. // Архив ИА РАН. Р-1. № 3482.

Всего за период с 1955 по 1968 гг. Н.И. Сокольский кроме раскопок городища и некрополя Кеп и крепостей-«батареек», также провел обширные разведочные работы в северо-западной части Таманского полуострова, результатом которых стало открытие около 10 новых поселений, в т.ч. поселение «Береговой 4»¹, на котором были проведены раскопки, давшие материал VI–I вв. до н.э.

В 1970–1973 гг открыл и исследовал уникальный памятник – ансамбль, состоявший из перистильного двора и толоса – резиденцию сановника Асандра Хрисалиска². Монографию, посвященную итогам раскопок подготовила к публикации его жена Н.П. Сорокина – «Таманский Толос и резиденция Хрисалиска» (1976).

Монографии:

Таманский толос и резиденция Хрисалиска. М. 1976. – 128 с.

Основные статьи:

- Боспорские мечи // МИА. № 33. 1954;
О боспорских щитах // КСИИМК. Вып. 58. 1955;
Находки на вершине горы Бориса и Глеба на Таманском полуострове // СА. № 1. 1957;
Раскопки античного поселения около станицы Таманской // КСИИМК. Вып. 74. 1959;
Раскопки в Кечах в 1957 г. // КСИА. Вып. 78. 1960. С. 56;
Работы в Кечах в 1958г. // КСИА. Вып. 83. 1961. С. 71;
Раскопки в Кечах в 1959 г. // КСИА. Вып. 86. 1961;
Курсы из Кеп // СА. № 2. 1962;
Раскопки в Кечах в 1960 г. (из работ Таманского отряда Института археологии Академии наук СССР) // КСИА. Вып. 91. 1962;
Раскопки городища Кепы в 1961г. // КСИА. Вып. 95. 1963. С. 57;
Крепость на городище у хутора Батарейка I // СА. № 1. 1963. С. 179-191;
Кепы // Античный город. Сборник. 1963. С. 114;
Афродита Таманская // Искусство. № 7. 1964. С. 68–72;
Святынище Афродиты в Кечах (Таманский полуостров) // СА. № 4. 1964. С. 101–118;
Погребение V в. в Кечах // СА. № 4. 1964;
Раскопки на Таманском полуострове // Художник. № 8. 1964;
Город Кепы и крепости Фанталовского полуострова // Тезисы докладов на заседаниях, посвященных итогам полевых исследований 1963 г. М., 1964;
Кепы // СИЭ. Т. 7. 1965;
Новые памятники синдской скульптуры // КСИА. Вып. 100. 1965;
Раскопки в Кечах в 1962г. // КСИА. Вып. 103. 1965. С. 108–118;
Далекое прошлое Тамани // Наука и жизнь. № 1. 1966;
Ильичевское городище (По материалам Таманской археологической экспедиции) // СА. № 4. 1966;

¹ Сокольский Н.И. Отчет о работах Таманской археологической экспедиции в 1968г. // Архив ИА РАН. Ф-1. Р-1. № 3710, 1969

² Сокольский Н.И. Отчет о раскопках Таманской археологической экспедиции ИА АН СССР в 1970 г. // Архив ИА РАН. Р-1. № 4251.

- К вопросу о синдской скульптуре // Культура античного мира. М., 1966. С. 243–258;
- Находки эпохи бронзы на Таманском полуострове // АО 1965 года. М., 1966;
- Раскопки в северо–западной части Таманского полуострова // АО 1965 года. М., 1966;
- Раскопки города Кепы и его некрополя в 1957–1963 гг.(в соавт. с Н.П. Сорокиной) // Ежегодник ГИМ за 1963–1964 гг. М., 1966;
- Исследования северо–западной части Таманского полуострова// АО 1966 года. М., 1967;
- Крепость на поселении Батарейка II // КСИА. Вып. 109. 1967. С. 108
- Патрэй // СИЭ. Т. 10. 1967;
- Синдская скульптура // Античное общество. М., 1967;
- Керамическая мастерская в Кепях // Античная история и культура Северного Причерноморья. М., 1968;
- Клад 1962 г. из Кеп (в соавт. с К.В. Голенко) // Нумизматика и эпиграфика, VII. 1968;
- Работы Таманской экспедиции (в соавт с Н.П. Сорокиной) // АО 1967 года. М., 1968;
- О гончарном производстве в азиатской части Боспора (по материалам археологических исследований) // КСИА. Вып. 116. 1969;
- Работы Таманской экспедиции // АО 1968 года. М., 1969;
- Раскопки Патрея (в соавт. с Р.А. Стручалиной) // АО 1968 года. М., 1969;
- Виноделие в азиатской части Боспора (по материалам археологических раскопок) // СА. № 2. 1970;
- Работы Таманской экспедиции (в соавт. с В.С. Долгоруковым, Н.П. Сорокиной, Р.А. Стручалиной) // АО 1970 года. М., 1971;
- Фанагорийский склеп (по материалам археологических раскопок) // КСИА. Вып. 130. 1972;
- Земляной склеп в поселке Сенная // КСИА. Вып. 133. 1973;
- Надгробие синдского воина из Кеп // Кавказ и Восточная Европа в древности. М., 1973;
- Культ Афродиты в Кепях конца VI–V вв. до н.э. // ВДИ. № 4. 1973;
- Крепость аспургиан на Боспоре // КСИА. Вып. 143. 1975.

Соловьёв Лев Николаевич

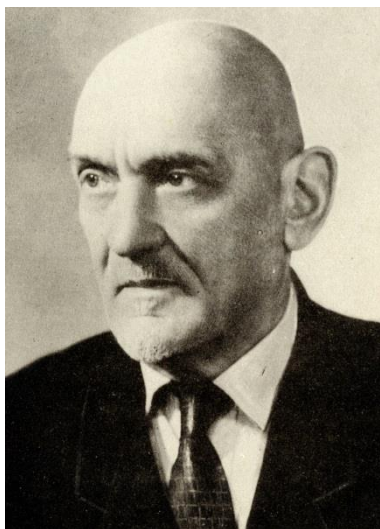

(24.11.1894 с. Медвенка Курской губ. – 27.02.1973 Сухуми). Родился в семье народного учителя, окончил в Курске классическую гимназию. В 1912 г. в качестве художника участвовал в экспедиции П.С. Рыкова на раскопках славянского городища. В 1913 г. зачислен на историко-филологический факультет Московского университета, в 1914 г. перевелся в Харьковский университет. Участник Гражданской войны. В 1921–1922 гг. – м.н.с. Харьковско-го археологического музея. После окончания университета, с 1922 по 1925 гг. работал сотрудником Херсонесского музея. Участвовал в 1-й конференции археологов СССР в Керчи в 1926 г. В 1928–1929 гг. проводит раскопки в Курской области. В 1930–1932 гг. учился на минеролого-петрографическом отделе-

нии Ленинградского горного института. С 1933 г. в Абхазии (геолог станции стройматериалов, с.н.с. Абхазского НИИ краеведения). С 1941 г. – директор, с.н.с., зав.отделом Абхазского государственного музея.

В 1947 г. начал разведки в Адлерском районе. Вместе с сотрудником Абхазского НИИ краеведения А.Н. Мелиховым и сочинским учителем-краеведом Н.И. Гумилевским обследовал дольмены в Красной Поляне, приобрел для Абхазского музея сасанидское блюдо, найденное в 1942 г. в богатом погребении IV–V вв.¹ С 1949 г. – с.н.с. Кавказского филиала карстово-спелеологической станции МГУ. В том же году обследовал Ачипсинскую и Пслухскую крепости, а также совместно с Т.Н. Высотской исследовал Воронцовскую пещерную стоянку эпохи энеолита, дольмены на р. Бешенке и у п. Красная Поляна². В 1950 г. обследовал серию пещер и навесов на территории Ахштырской антиклинали вблизи слияния Псахо и Кудепсты («Пещера с нарами», Навалишенская пещера, Карстовая щель), Ахштырскую и Дзыхринскую пещерные стоянки, а также Пионерский грот³. В 1951 г. провел раскопки слоев эпохи энеолита в Воронцовской пещере⁴ и в октябре того же года с Т.Н. Высотской провел раскопки верхнего горизонта («неолит» по С.Н. Замятнину) в Ахштырской пещере, где были найдены шлифованные топоры, мотыги, чернолощённая керамика. В 1951 г. вместе с Н.И. Гумилевским открыл Нижне-Шиловскую неолитическую стоянку. В 1953 г. продолжил с Н.И. Гумилевским раскопки верхнего горизонта в Ахштырской пещере, обнаружив мотыжки «сочи-адлерского» типа и керамику эпохи бронзы, совместно с И.К. Неделей раскопал у храма в совхозе «Южные культуры» несколько средневековых погребений, вновь вел раскопки в Большой Воронцовской пещере. С Н.И. Бурчак-Абрамовичем работал над определением костей из Воронцовской пещеры. В 1954

¹ Воронов Ю.Н. 1994. Лев Николаевич Соловьёв (1894-1972). СПб, 1994. С. 29

² Соловьёв Л.Н., Высотская Т.Н. Отчет об археологической работе 1949 г. сотрудников Кавказского филиала Карстово-спелеологической станции // Архив ИА РАН. Ф-1. Р-1. № 316. 1950

³ Соловьёв Л.Н. Отчет об археологических исследованиях в Адлерском районе Краснодарского края в 1950 г. // Архив ИА РАН. Ф-1. Р-1. № 471. 1951

⁴ Соловьёв Л.Н. Отчет об археологических раскопках в Воронцовской пещере Адлерского района Краснодарского края в 1951 г. // Архив ИА РАН. Ф-1. Р-1. № 1307. 1957

г. исследовал поселение античного времени на территории Адлерского овощесовхоза, обнаруженное при прокладке водопровода. В 1955 г. с И.К. Недолей вел разведки в Адлерском районе, продолжал раскопки Нижне-Шиловской стоянки.

В 1955–1956 гг. - м.н.с. Крымского филиала АН СССР. В 1957 г. в качестве сотрудника Карстового отдела Адлерской станции Лаборатории гидрогеологических проблем АН СССР продолжил раскопки Большой Воронцовской пещеры¹. В Очажном, Колокольном и Заложеном гротах им выявлен ряд кратковременных стоянок разных периодов эпохи раннего металла. Находки здесь лощенной керамики и золотой подвески, сходной с подвесками из курганов у ст-цы Новосвободной и Костромской указывали на связь обитателей пещеры с культурой племен Прикубанья. По итогам работ в Воронцовской пещере, в 1958 г. защитил в ИИМК кандидатскую диссертацию «Первобытные стоянки Очамчиры и Воронцовской пещеры, их стратиграфия и хронология».

В 1959 г. вновь исследует Воронцовскую пещеру во главе совместной экспедиции Лаборатории гидрологических проблем АН СССР, Сочинского музея краеведения и Абхазского ИЯЛИ (копал Заложенный грот и площадку у входа). На основании археологических и палеонтологических данных сделал попытку установить абсолютные хронологические даты отдельных ходов и залов пещеры. На площадке у пятого входа установлены непрерывные культурные отложения от эпохи позднего неолита до средневековья. В слое поздней бронзы (или раннего железа) обнаружено разрозненное погребение². В 1963 г. руководил экспедицией Сочинского музея по раскопкам Малой Воронцовской пещеры (зам.начальника – В.П. Любин). В 1964 г. участвовал в совместной экспедиции ЛОИА и Сочинского музея по раскопкам Малой Воронцовской пещеры³.

Основные статьи:

Новый памятник культурных связей Кавказского Причерноморья в эпоху неолита и бронзы – стоянки Воронцовской пещеры // ТАИ. Т. XXIX. Сухуми, 1958. С. 135–184;

Погребения дольменной культуры в Абхазии и прилегающей части Адлерского района // ТАИ. Т. XXXI. 1960. С. 69–100;

Древнейшая история Черноморского побережья Кавказа по археологическим данным // Туапсе и Туапсинский район. Краснодар, 1967. С. 155;

Неолитические поселения Черноморского побережья Кавказа: Шижене-Шиловское и Кистрик // МАА. 1967. С. 3–38;

Исследование Малой Воронцовской пещеры на Черноморском побережье Кавказа (раскопки 1950, 1951, 1964 гг.) (в соавт.с В.П. Любиным) // МИА. № 173. 1971. С. 7–40;

Мотыгообразные орудия сочи-адлерского типа // ИАИ. Вып.1. 1972. С. 81–97.

¹ Соловьёв Л.Н. Отчет об археологических раскопках в Большой Воронцовской пещере Адлерского района за 1957 г. // Архив ИА РАН. Ф-1. Р-1. № 1859. 1959

² Соловьёв Л.Н. Предварительный отчет об археологических раскопках в Воронцовской пещере в 1959г. // Архив ИА РАН. Ф-1. Р-1. № 1912. 1960

³ Соловьёв Л.Н., Любин В.П. Отчет о раскопках Малой Воронцовской пещеры в 1964 г. // Архив ИА РАН. Ф-1. Р-1. № 3208. 1966

Сорокина Ирина Анатольевна

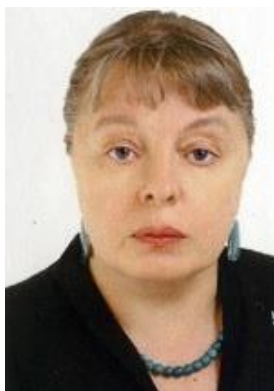

Род. 18.10.1954 г. в г. Москве. В 1978 г. окончила исторический факультет МГУ, в 1984 г. – аспирантуру Института археологии АН СССР. В 1987 г. защитила кандидатскую диссертацию «Памятники срубной культуры Западного Предкавказья (по данным погребального обряда)». Учителя: И.В. Яценко, Н.Я. Мерперт, И.С. Каменецкий. В Институте археологии с 1978 г. (ст.лаборант, м.н.с., н.с., с.н.с. Отдела теории и методики). С 1994 г. – организатор археологических выставок ИА РАН, в 1992–2010 гг. – член ОПИ ИА РАН. Научные интересы: эпоха бронзы Предкавказья, погребальный обряд, информационные системы в археологии, история археологии, современное состояние полевой археологии¹.

В 1982 г. руководила Понурским отрядом Северо-Кавказской экспедиции ИА АН СССР по раскопкам курганных могильников Малаи I – III и Греки IV и V в зоне строительства Понуро-Калининской оросительной системы (исследовано 16 курганов с погребениями от эпохи ранней бронзы до средневековья). В 1984 г. – начальник II разведочного отряда СКАЭ. В 1985–1986 гг. – зам. начальника СКАЭ. Принимала участие в раскопках курганных могильников Общественный I и II и Мингрельский II в зоне строительства Закубанской оросительной системы.

Монографии:

Курганные могильники Закубанья. Краснодар, 2001. – 282 с.;

Полевые археологические исследования в России в 1946–2006 гг. (по архивным материалам и публикациям). Тула, 2008. – 244 с.

Основные статьи:

Раскопки курганов в Нижнем Прикубанье // АО 1982 года. М., 1984;

Погребения эпохи поздней бронзы в Нижнем Прикубанье // СА. № 3. 1985;

Погребения эпохи поздней бронзы в Западном Предкавказье (к методике исследования) // Древности Северного Кавказа. Археологические открытия на новостройках. Вып. 1 М., 1986;

Курганный могильник Греки IV в степном Прикубанье // КСИА. 188. 1986;

Работы Мингрельского отряда (в соавт. с В.И. Мельником, Л.Б. Орловской, Е.И. Савченко, О.И. Сатеевым, О.А. Ульяновой) // АО 1985 года. М., 1987;

О прикубанском варианте срубной культурно-исторической общности // Древности Ставрополья. М., 1989;

BASE-INFO. Автоматизированная информационная система по регламентации археологических раскопок и разведок на территории России (в соавт. с В.В. Седовым, А.Н. Хмелевским, Г.Г. Джаникян, С.В. Меснянкиной) // Практика и теория археологических исследований. М., 2001;

Полевая археология России на современном этапе: итоги и перспективы // РА. № 4. 2002;

Полевая археология Кубани в 1946–2008 гг. по данным ОПИ ИА РАН: тенденции и итоги // Пятая Кубанская археологическая конференция. Краснодар. 2009. С. 358–362.

¹ Институт археологии РАН. Сорокина Ирина Анатольевна. [Электронный ресурс]. URL: <http://www.archaeolog.ru/~sorokina>, фото (дата обращения 12.09.2015)

Сорокина Нина Петровна



(1922 Москва - 2002) В 1945 г. окончила исторический факультет МГУ. В 1946 г. зачислена в аспирантуру ГМИИ (рук. В.Д. Блаватский). С 1949 г. работала в археологическом отделе Государственного Исторического музея. В 1953 г. защитила кандидатскую диссертацию «Античная архитектурная терракота». Докторская диссертация «Стеклоделие античного мира первых веков нашей эры» (1988). Член-корреспондент Германского археологического института (1962).¹

В 1950 г. работала в Синдской экспедиции. Вместе с А.П. Смирновым (экспедиция ГИМ) произвела осмотр Таманского городища в целях выяснения урона, нанесенного памятнику во время боевых действий 1942–1943 гг.² В 1952–1953 гг. участвовала в работе Таманской археологической экспедиции ИИМК под рук. Б.А. Рыбакова на Таманском городище (работала на северо-западном участке: раскопы XVII, XVIII)³ и в 1954 г. на некрополе у ст-цы Тамань⁴. С 1955 г. совместно с И.Б. Зеест начинает проводить раскопки на городище Гермонасса. Античный отряд Таманской экспедиции ИИМК провел раскопки на некрополе и исследовал часть городской застройки⁵. В 1956 г. провела работы на некрополе Гермонассы, к западу от Таманского городища⁶ (И.Б. Зеест, руководитель экспедиции, вела тогда раскопки на городище). В 1957 г. раскопки Гермонассы были продолжены⁷. На участке некрополя раскопки проводились от Коровьего брода по ул. Лебедева в сторону пескокарьера. Задачей отряда было отыскание славянского некрополя⁸.

В 1959 г. руководила Кепским отрядом Причерноморской экспедиции ГИМ и Института археологии. Было вскрыто 30 погребений грунтового некрополя городища Кепы, укладываемых в хронологический диапазон от V в. до н.э. по VII–VIII вв. н.э.⁹ Установлено преобладание греческого погребального обряда, но есть элементы, сходные с погребальным обрядом племен Прикубанья. На основном раскопе городища зафиксировано семь культурных напластований, с IV в. до

¹ Журавлев Д.В. Нина Петровна Сорокина // Северное Причерноморье в эпоху античности и средневековья. Памяти Н.П. Сорокиной. Труды ГИМ. Вып. 159. М. 2006. С. 6, фото

² Чхаидзе В.Н. Таматарха. Раннесредневековый город на Таманском полуострове. М., 2008. С. 31

³ Рыбаков Б.А., Крушкол Ю.С., Плетнева С.А., Левашева В.П., Кропоткин В.В., Сокольский Н.И., Сорокина Н.П., Никитин А.В., Цехмистренко В.И., Коровина А.К., Стоскова Н.Н., Деопик В.Б. Отчет о работе Таманской археологической экспедиции на Таманском городище и в его окрестностях. 1952–1953 гг. // Архив ИА РАН. Ф-1. Р-1. № 918. 1955

⁴ Рыбаков Б.А., Плетнева С.А., Сокольский Н.И., Сорокина Н.П., Цехмистренко В.И., Стоскова Н.Н. Отчет о работе отряда Таманской экспедиции в районе некрополя у ст. Таманской в 1954 г. // Архив ИА РАН. Ф-1. Р-1. № 1051. 1955

⁵ Зеест И.Б., Сорокина Н.П. Отчет о раскопках античного отряда Таманской экспедиции за 1955 г. // Архив ИА РАН. Ф-1. Р-1. № 1209. 1956

⁶ Сорокина Н.П. Отчет о работе отряда Таманской экспедиции на некрополе в 1956 г. // Архив ИА РАН. Ф-1. Р-1. № 1323. 1957

⁷ Зеест И.Б., Сорокина Н.П. Отчет о раскопках городища Гермонассы в 1957 г. // Архив ИА РАН. Ф-1. Р-1. № 1727. 1959

⁸ Сорокина Н.П. Раскопки некрополя Гермонассы в 1956–1957 годах // КСИА. Вып. 83, 1961

⁹ Сорокина Н.П. Отчет о раскопках некрополя Кепы в 1959 г. // Архив ИА РАН. Р-1. № 1915. 1960

н.э. до средневековья. Вскрыт комплекс III в. до н.э. включающий фундамент дома с остатками сырцовых стен, двор, водосток, пифосы и уличную вымостку. Также найдены граффити с посвящением Афродите, терракоты, фрагмент мраморной скульптуры, большой мраморный пьедестал для декрета с царским знаком. При разведках на территории ст-цы Тамань обнаружено несколько погребений¹. В 1960 г. на некрополе Кеп было исследовано 32 погребения².

Раскопки некрополя Кеп были продолжены Н.П. Сорокиной в 1961–1964 гг. вместе с Н.И. Сокольским. В 1961 г. работы проводил Некропольский отряд Таманской экспедиции ИА АН СССР и ГИМ³. Погребения античного времени удалось разделить на три хронологических периода: V в. до н.э. (18 могил), III–I вв. до н.э. (66 могил) и I–III вв. н.э. (43 могилы). Раскопки выявили топографию, границы некрополя и особенности погребального обряда. Всего за шестилетний период исследований, было вскрыто 166 погребений на площади 1175 кв.м.⁴

В 1966–1967 гг. принимала участие в работе Таманской экспедиции (рук. Н.И. Сокольский) вместе с Э.Я. Николаевой и Р.А. Стручалиной. Кроме работ на городище и некрополе Кеп, были проведены раскопки на Ильичевском и Западно-Патрейском поселениях⁵, на городище открыта винодельня и общественное здание, раскопан курганный некрополь⁶.

Монографии:

Тузлинский некрополь. М., 1957. – 64 с.;

Коллекция стекла античной Горгиппии (I–III вв.) (в соавт. с Е.М. Алексеевой) М., 2007. – 169 с.

Основные статьи:

Архитектурная терракота из Фанагории // МИА. № 57. 1956. С. 171–175;

Раскопки некрополя Кеп в 1959–1960 гг. // КСИА. Вып. 91. 1962. С. 98–106;

Позднеантичное и раннесредневековое стекло с Таманского городища // Керамика и стекло древней Тмутаракани. М., 1963. С. 137–174;

Стеклянные перстни из Прикубанья в собрании ГИМ // Археологический сборник. Труды ГИМ. Вып. 40. М., 1966. С. 71–73;

Раскопки некрополя Кеп в 1962–1964 гг. // КСИА. Вып. 109. 1967. С. 101–107;

Стеклянный фигурный сосуд из Кеп // СА. № 4. 1968. С. 181–189;

Работы Таманской экспедиции (в соавт. с Н.И. Сокольским) // АО 1967 года. М., 1968. С. 85–88;

Новые находки стеклянных сосудов V в. до н.э. на Таманском полуострове // История и культура Восточной Европы по археологическим данным. М., 1971;

Раскопки городища у пос. За Родину (в соавт. с Н.И. Сокольским, С.А. Беляевым, Ю.М. Десятчиковым, Э.Я. Николаевой) // АО 1971 года. М., 1972;

Терракоты из некрополя Кеп // Терракотовые статуэтки. САИ. Г 1–11. 1974.

¹ Лисицына Н.К. Археологические исследования в РСФСР в 1959г. // КСИА. 90. 1962. С. 89

² Сорокина Н.П., Кувыркина М.А. Отчет о раскопках некрополя г. Кепы в 1960 г. // Архив ИА РАН. Ф-1. Р-1. № 2174. 1961

³ Сокольский Н.И., Сорокина Н.П. Отчет о раскопках некрополя Кеп в 1961 г. // Архив ИА РАН. Ф-1. Р-1. № 2291. 1962

⁴ Сорокина Н.П. Раскопки некрополя Кеп в 1962–1964 гг. // КСИА. Вып. 109. 1967. С. 101

⁵ Сокольский Н.И., Сорокина Н.П., Николаева Э.Я., Стручалина Р.А. Отчет о работах Таманской экспедиции Института археологии АН СССР в 1966 г. // Архив ИА РАН. Р-1. № 3262. 1967

⁶ Сокольский Н.И., Сорокина Н.П., Николаева Э.Я. Отчет о работах Таманской археологической экспедиции в 1967 г. // Архив ИА РАН. Ф-1. Р-1. № 3482. 1968

Стеганцева Вероника Яковлевна



Род. 1.11.1950 г. В 1975 г. окончила исторический факультет Ленинградского государственного университета. Ученица В.С. Бочкарева, И.С. Каменецкого, С.Н. Братченко, Л.С. Клейна. С 1981 г. – в лаборатории камеральной обработки ЛОИА АН СССР. С 1992 г. – в отделе Средней Азии и Кавказа/ отделе археологии Центральной Азии и Кавказа ИИМК РАН¹. Научные интересы: археология эпохи средней бронзы южнорусских степей².

Возглавляла разведочный отряд Северо-Кавказской экспедиции ИА АН СССР. В 1978 г. были проведены обследования берегов р. Белой в зоне проектируемой Хамышшинской ГЭС: у слияния рек Киша и Белая осмотрела меотское поселение Киша площадью около 2 га, существовавшее, по анализу сборов керамики, на рубеже нашей эры. В 1979 г. провела разведки и раскопки в зоне строительства Понуро-Калининской оросительной системы (раскопки могильника Лебеди 2)³. В том же году совместно с И.С.Каменецким (Меотский отряд СКЭ) провела раскопки Пашковского 6-го городища попавшего в зону строительства Краснодарского водохранилища. В ходе работ на городище был открыт грунтовый могильник, на котором исследовано 29 погребений.

Основные статьи:

Разведки в ущельях Белой и Аксаута (в соавт. с И.С. Каменецким, Т.А. Пушкиной) // АО 1978 года. М., 1979;

Пашковское 6-е городище (в соавт. с И.С. Каменецким) // АО 1979 года. М., 1980. С.110–111;

Относительная хронология погребений катакомбной культуры в междуречье Маныча и Сала // Археологические Вести. Вып. 6. 1999;

Еще раз о сходстве погребальных обрядов эпохи ранней бронзы в Восточном Приазовье и на западном Кавказе // Записки ИИМК РАН. Вып. 5. 2010. С.123–136;

Археологические памятники долины реки Курп на Северном Кавказе // Археология древних обществ Евразии: хронология, культурогенез, религиозные воззрения. Памяти Вадима Михайловича Массона (03.05.1929-19.02.2010). СПб., 2014;

Керамика западноманычской катакомбной культуры // Труды IV(XX) археологического съезда в Казани. Т. I. М., 2014. С.500–503.

¹ Академическая археология на берегах Невы (от РАИМК до ИИМК РАН, 1919-2014 гг.). СПб., 2013. С. 386, фото

² ИИМК РАН. Отдел археологии Центральной Азии и Кавказа. Стеганцева Вероника Яковлевна. [Электронный ресурс]. URL: <http://www.archeo.ru/struktura-1/otdel-arheologii-centralnoi-azii-i-kavkaza/styoganceva-veronika-yakovlevna> (дата обращения 20.05.2016)

³ Рябова (Зельдина) В.Я. Отчет о раскопках могильника Лебеди 2 в 1979-1980 гг. // Архив ИА РАН. Р-1. 1982

Стеллецкий Игнатий Яковлевич



(3.02.1878 с. Григорьевка Екатеринославской губ. – 11.11.1949 Москва). В 1905 г. окончил Киевскую духовную академию, затем преподавал историю и географию в русско-арабской семинарии в Назарете. Побывал в Египте, Турции, Сирии, где увлекся археологией. В 1907 г. поступил в Московский археологический институт. С 1909 г. – действительный член Московского археологического общества. В 1912 г. организовал «Комиссию по изучению подземной старины». В Положении о Комиссии говорилось: «Комиссия ставит своей задачей выявление и изучение памятников подземной старины, то есть предметов первобытной и бытовой археологии, скрытых в недрах земли временем или волей человека. Во главу изучения ставятся связанные с подземными крепостные сооружения, валы, городища, курганы, всякого рода пещеры, клады и сопутствующие им явления...»¹. С 1923 г. – сотрудник Государственного исторического музея. Исследователь подземной Москвы, предпринимал поиски библиотеки Ивана Грозного.

Занимался обследованиями памятников Северо-Западного Кавказа. Начал изучать пещеры Сочинского Причерноморья еще в начале XX в. В 1902 г. он обнаружил следы стоянок в Воронцовской пещере и собрал сведения о двух прибрежных крепостях в районе горы Ахун, на Мамайке, Хостинской крепости и об укреплении на полпути из Адлера в Красную Поляну². В 1924–1925 гг. И.Я. Стеллецкий осмотрел дольмены в пос. Красная Поляна, Солох-ауле и у с. Верхний Кичмай (быв. с. Божьи Воды), также по р. Цемеске (Гудзева гора)³.

Основные статьи:

По забытому Кавказу // Физкультура и туризм. Л., 1931. С. 77–78;
Крепости Абхазии. ЦГАА. Ф. 391. Д. № 307.

¹ Белоусова Т.М. Тайны затерянных подземелий. М., 2009

² Воронов Ю.Н. Древности Сочи и его окрестностей. Краснодар, 1979. С.113, 123

³ Марковин В.И. Дольменные памятники Прикубанья и Причерноморья. М., 1997. С. 14

Столяр Абрам Давидович

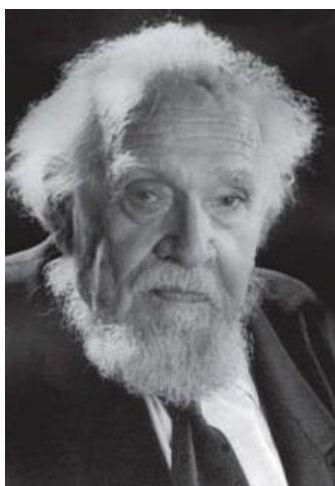

(10.05.1921 Мелитополь, Украина – 20.04.2014 Санкт-Петербург). Школьником в 1937 г. участвовал в экспедиции В.И. Равдоникаса на Оленьем острове. В 1938 г. поступил на исторический факультет ЛГУ. Ученик М.И. Артамонова. В 1941 г. ушел на фронт, служил на Волховском и Ленинградском фронтах. С 1948 по 1951 гг. – аспирант ЛГУ. С 1956 г. – с.н.с. Государственного Эрмитажа. С 1972 по 1995 гг. – зав. кафедры археологии ЛГУ. Докторская диссертация «Происхождение изобразительного искусства Евразии» (1972). Участник многочисленных экспедиций в Крыму, Забайкалье, Сибири и др. В Волго-Донской экспедиции впервые разработал основы технологии применения землеройных машин при раскопках курганов¹.

В течение нескольких полевых сезонов руководил экспедицией Эрмитажа по исследованиям поселения-крепости Мешоко на берегу р. Белой в Адыгее. В 1958 г. совместная с ИИМК экспедиция провела на поселении разведки и заложила раскоп (каменные полированные топоры, каменные браслеты, керамика и др. инвентарь указывали на связь с курганами у Майкопа и ст-цы Царской). В 1959 г. на Мешоко были прослежены оборонительные сооружения². В 1962 г. был заложен раскоп 236 кв.м выявивший слои эпохи энеолита – бронзы III тыс. до н.э.³ В 1963 г. был расширен раскоп № II (258 кв.м.) и заложен раскоп № III (46 кв.м.): исследована оборонительная стена, жилая площадка, полы, каменная кладка, погребение; прослежена стратиграфическая колонка слоев⁴. В 1964 г. на Мешоко заложено еще два раскопа: № 4 и № 5, а также проведены раскопки на поселении Ясеновая Поляна и стоянке Агуа⁵.

Монографии:

Происхождение изобразительного искусства. М., 1985. – 300 с.;
Мешоко – древнейшая крепость Предкавказья. СПб., 2009.

Основные статьи:

Неолитические и энеолитические поселения в Краснодарском крае (в соавт. с А.А. Формозовым) // СА. № 2. 1960. С. 103–114;

Мешоко – поселение майкопской культуры // Сборник материалов по истории Адыгеи. Т. 2. Майкоп, 1961.

¹ Новов Е.Н., Тихонов И.Л., Алексеев А.Ю., Осташинский С.М., Пиотровский М.Б., Пиотровский Ю.Ю., Терещин В.С., Чугунов К.В., Васильев С.А., Всевиов Л.М., Гиря Е.Ю., Сакса А.И., Хвоцинская Н.В., Шумкин В.Я., Козинцев А.Г., Чистов Ю.К., Ельяшевич А.М., Державин В.Л., Сорокин А.Н., Энговатова А.В. Столяр Абрам Давидович (In memoriam) // РА. № 4. 2014. С. 181

² Столяр А.Д. Отчет о раскопках неолитической стоянки Мешоко (Тульский район Краснодарского края) в 1959 г. // Архив ИА РАН. Ф-1. Р-1. № 2311. 1962

³ Столяр А.Д. Отчет о работах Северо-Кавказской экспедиции Государственного Эрмитажа в 1962 г. // Архив ИА РАН. Ф-1. Р-1. № 2625. 1964

⁴ Столяр А.Д. Отчет о работах Северо-Кавказской археологической экспедиции в Краснодарском крае, 1963 г. // Архив ИА РАН. Ф-1. Р-1. № 2775. 1964

⁵ Столяр А.Д. Отчет о работах Северо-Кавказской экспедиции Государственного Эрмитажа и Адыгейского НИИЯЛИ в 1964 г. // Архив ИА РАН. Ф-1. Р-1. № 2973. 1965

Стрельченко Михаил Лаврентьевич



(08.12.1936 – 2011) В 1959 г. окончил историко-филологический факультет Краснодарского государственного педагогического института им. 15-летия ВЛКСМ. Ученик Н.В. Анфимова. В 1969 г. в ЛОИА АН СССР защитил кандидатскую диссертацию: «Материальная культура адыгейских племен Северо-Западного Кавказа в XIII–XV вв.», выполненную на кафедре истории СССР Краснодарского пединститута (научный рук. Н.В. Анфимов). Официальными оппонентами являлись д.и.н. Л.И. Лавров и д.и.н. А.Л. Якобсон. В 1959–1964 гг. – научный сотрудник дореволюционного отдела Краснодарского историко-краеведческого музея. С 1965 г. – преподаватель КСХИ, Краснодарского государственного

института культуры и искусств, декан библиотечного факультета КГУКИ, работал преподавателем кафедры истории и музееведения¹, проректором по ОЗО и учебной работе КГАК. В 1997 г. присвоено почетное звание «Заслуженный работник высшей школы РФ».

В 1962 г. в должности научного сотрудника Краснодарского музея участвовал в спасении находок из разрушенного кургана у хут. Суповского Тахтамукайского района Адыгеи, где был открыт комплекс XIII в. с серебряным ковшем Дмитрия Круждовича². В 1965 г. принимал участие в раскопках Н.В. Анфимова и М.Н. Ложкина средневековых храмов на Ильическом городище в Отрадненском районе. Проводил раскопки адыгейских средневековых могильников.

Основные статьи:

Вооружение адыгейских племен в X–XV вв. (по материалам Убинского могильника) // Наш край. Материалы по изучению Краснодарского края. Вып. 1. Краснодар, 1960. С. 140–157;

К вопросу об общественном строе адыгейских племен Северо-Западного Кавказа // Сборник тезисов на конференции по итогам научно-исследовательских работ в 1966 г. Часть 1. Краснодар, 1967;

Некоторые вопросы социально-экономической и культурной жизни адыгейских племен Северо-Западного Кавказа в XIII – XV вв. // Сборник «Исторические науки». Научные труды Краснодарского пединститута. Вып. 103. Краснодар, 1969;

Грунтовый могильник «Гнатенков кут» // Сборник материалов по археологии Адыгеи. Т. V, Майкоп (статья сдана в печать в 1969 г.);

Адыгейский средневековый могильник Хазаровой щели // Материалы и исследования по археологии Кубани. Вып. 2. Краснодар, 2002;

Особенности погребального обряда могильников Северо-Западного Кавказа в XIII–XV вв. // Древности Кубани. Вып. 19. Краснодар, 2003.

¹ Трехбратов Б.А. «Лица необщим выраженьем...» (к 50-летию со дня образования Краснодарского государственного института культуры и к 25-летию со дня открытия музееведческой специализации) // Культурная жизнь Юга России. № 3 (58). 2015. С. 137

² Пьянков А.В., Хачатурова Е.А. О серебряном ковше Дмитрия Круждовича из фондов Краснодарского музея-заповедника // Донская археология. № 3-4. 2002. С. 113

Стручалина Римма Анатольевна

Род. в 1930 г. Закончила аспирантуру МГПИ у В.И. Дьякова и Я.А. Ленцмана. С начала 1960-х гг. преподавала на кафедре древнего мира и археологии Саратовского государственного университета. В 1964–1970 гг. руководила Саратовским отрядом в составе Таманской экспедиции Института археологии АН СССР под рук. Н.И. Сокольского. В 1961 г. провела обследование, а в 1963–1964 гг. - раскопки поселения «Береговой-4. Саратовское» датируемое серединой VI в. до н.э. – сер. I в. н.э.¹ В 1966 г. в составе Таманской экспедиции (Н.И. Сокольский, Э.Я. Николаева, Н.П. Сорокина) принимала участие в раскопках городища Кепы и грунтового некрополя Кеп, Ильичевского и Западно-Патрейского поселений². В 1968–1970 гг. руководила Саратовским отрядом в составе Таманской экспедиции Н.И. Сокольского по раскопкам Патрея. На раскопе площадью 345 кв.м. были открыты античные и средневековые слои с фундаментами зданий.

Монографии:

Социально-политический кризис Римской империи (конец II в. н.э.). Учебное пособие. Саратов, 1979. – 93 с.;

Храстоматия по истории Древнего Мира. Учебное пособие (в соавт. с Т.П. Кац, В.М. Строгоцкий, В.И. Кузицин). Саратов, 1989. – 352 с.;

Античные историки и педагогика (в соавт. с М.С. Кобзевым). Пособие для студентов пед.специальностей. Саратов, 1994. – 88 с.;

Практикум по истории Древнего мира. Вып. 3. Древний Рим (в соавт. с Н.В. Шалаевой). Саратов, 1997 – 167 с.

Основные статьи:

Поселение на Фонталовском полуострове (Саратовское) // Археологический сборник. Саратов, 1966. С. 116–130;

Раскопки Патрея (в соавт. с Н.И. Сокольским) // АО 1968 года. М., 1969;

Раскопки Патрея // АО 1969 года. М., 1970. С. 118–119;

Патрейские амфоры // Тез. докл. СПИПАИ. Археологическая секция. Доп. вып. Тбилиси, 1971. С. 38–39;

Некоторые итоги раскопок городища Патрей (по материалам археологических исследований 1968-1969 гг.) // Античный мир и археология. Вып. 1. Саратов, 1972. С. 45–55;

Третий Патрейский клад (в соавт. с Н.И. Сокольским и К.В. Голенко) // Античный мир и археология. Вып. 2. Саратов, 1974. С. 89–106;

Амфоры патрейского производства // Античный мир и археология. Вып. 2. Саратов, 1974. С. 107–114;

Светильники в форме головы Силена из Патрея // Античный мир и археология. Вып. 3. Саратов, 1977. С. 144–147.

¹ Сокольский Н.И. Отчет о работе Таманской экспедиции в 1963г. // Архив ИА РАН. Р-1. № 2733. 1964

² Сокольский Н.И., Николаева Э.Я., Сорокина Н.П., Стручалина Р.А. Отчет о работах Таманской экспедиции Института археологии АН СССР в 1966г. // Архив ИА РАН. Р-1. № 3262. 1967

Тарабанов Владимир Александрович

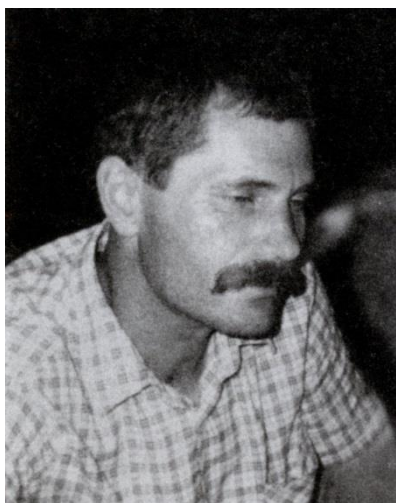

(4.01.1950 пос. Южная Сергеевка Буденновского р-на Приморского края – 18.12.2006 Краснодар). В 1967–1968 гг. работал на Сочинской сувенирной фабрике, молочном комбинате. После службы в армии (1968–1970 гг.) поступил на исторический факультет КубГУ, который окончил в 1976 г. В студенческие годы участвовал в раскопках под рук. Н.В. Анфимова в зоне затопления Краснодарского водохранилища: Пашковского городища № 6, Гатлукаевского городища № 2 и могильника близ а. Казазово¹. С 1976 г. – научный сотрудник, с.н.с. отдела дореволюционного прошлого (с 1978 г. – отдела археологии КГИАМЗ). С 1985 по 1998 гг. – ведущий отделом археологии КГИАМЗ. В 1998 –

2006 гг. – с.н.с. отдела археологии. Научные интересы: средневековая археология, Хазарский каганат, болгары на Кубани. Организатор лектория по археологии².

В течение 15 лет возглавлял археологические экспедиции музея. В 1975 г. вместе с А.М. Ждановским провел раскопки на могильнике а. Ленинохабль в Теучежском районе Адыгеи (исследовано 25 погребений II–III вв. н.э. В 1978 г. копал курганы в Белореченском районе³. В 1980–1981 гг. в связи с выборкой грунта на северном берегу Краснодарского водохранилища, провел исследования двух селищ: № 2 и № 3 хут. им. Ленина. В 1984 г. копал курганы в Северском районе⁴. В 1985 г. провел раскопки курганного могильника под ст-цей Новокорсунской и вместе с Ю.А. Шаталиным – раскопки курганов в пос. «Садовод» Тимашевского района⁵. В 1986–1988 гг. копал протомеотский могильник Казазово-III, в 1986 г. – средневековый кремационный могильник Казазово-II. В 1987 г. на могильнике Старокорсунского городища № 3 исследовал 101 погребение IV–III вв. до н.э. – I–II вв. н.э.⁶ В 1989 г. провел раскопки средневекового могильника у пос. Молдавановское в Крымском районе (38 погребений). Принимал участие в раскопках городищ у хут. им. Ленина и могильника Старокорсунского городища № 2. Увлекался изготовлением оружия – клинков, арбалетов, луков⁷.

¹ Аптекарев А.З. Студенческие курьезы (памяти Владимира Александровича Тарабанова)// Наследие Кубани. Вып. 1. Краснодар, 2008. С. 377

² Стругова М.Р. Научно-исследовательская работа КГИАМЗ в 1970-е годы// Historia Caucasica. Вып. 7. Краснодар, 2010. С. 48

³ Тарабанов Ю.А. Отчет о раскопках восьми курганов в колхозе им. Кирова Белореченского района в 1978г. // Архив ИА РАН Р-1. № 7086

⁴ Тарабанов В.А. Отчет об исследовании археологических памятников на землях подсобного хозяйства завода «Сатурн» в Северском районе в 1984г. // Архив ИА РАН. Р-1. № 9495

⁵ Шаталин Ю.А., Тарабанов В.А. Отчет о раскопках курганов в пос. «Садовод» Тимашевского района Краснодарского края в 1985 г. // Архив КГИАМЗ. НА-436. 1985

⁶ Тарабанов В.А. Отчет о проведении охранно-спасательных раскопок грунтового могильника городища № 3 ст. Старокорсунской (Советский район г. Краснодара) в 1987 г. // Архив ИА РАН. Р-1. № 12128

⁷ Каменецкий И.С. История изучения меотов. М., 2011. С. 151

Основные статьи:

Раскопки могильника в ауле Ленинохабль (в соавт. с А.М. Ждановским) // АО 1975 года. М., 1976. С. 121;

Исследование средневекового селища у хутора им. Ленина // АО 1980 года. М., 1981. С. 119;

Ранние болгары на Средней Кубани // XI «Крупновские чтения» по археологии Северного Кавказа. Новороссийск, 1981;

Средневековый могильник у аула Казазово // Историческая этнография: традиции и современность. Проблемы археологии и этнографии. Вып. II. Л., 1983;

Этническая принадлежность ранней группы погребений Казазовского могильника // Проблемы хронологии археологических памятников степной зоны Северного Кавказа. Ростов-на-Дону, 1983;

Итоги работ Кореновской археологической экспедиции 1983 г. // Материалы к научно-практическому семинару археологов на тему: «Итоги полевых исследований археологических памятников Краснодарского края в 1982–1983 гг. и задачи на 1984–1985 гг.». Краснодар, 1984;

Средневековые погребения Ленинохабльского могильника (по раскопкам 1975 г.) // Вопросы археологии Адыгеи. Майкоп, 1984;

Раскопки курганов в станице Новокорсунской (в соавт. с А.В. Кондрашевым) // АО 1985 года. М., 1987. С. 154–156;

Гончарный комплекс селища-II аула Казазово // Древности Кубани (материалы семинара). Краснодар, 1987;

Исследования средневековых памятников в районе аула Казазово Адыгейской автономной области в 1986 г. // XV «Крупновские чтения» по археологии Северного Кавказа. Тез. докл. Махачкала, 1988;

Древние болгары на Кубани (по итогам археологических исследований 1972–1987 гг.) // СССР – Народная республика Болгария. Материалы в помощь лекторам общества советско-болгарской дружбы. Краснодар, 1988;

На перекрестке истории // Глина в руках человека. Краснодар, 1989;

Вооружение и снаряжение всадника VIII–X вв. в могильниках Казазово 1 и 2 // Первая Кубанская археологическая конференция. Тез. докл. Краснодар, 1989;

Раскопки курганов эпохи бронзы у п. Черноморский Северского района // Древние памятники Кубани (Материалы семинара). Краснодар, 1990;

Половецкие каменные изваяния Краснодарского музея-заповедника // Древности Кубани (материалы конференции). Краснодар, 1991;

Памятники оногуров на Кубани // Межрегиональная конференция «Кочевники средневековья и культура Золотой Орды». Волгоград, 1992;

Раскопки средневекового кремационного могильника у с. Молдовановского Крымского района в 1989 г. // Археологические раскопки на Кубани в 1989–1990 годах. Ейск, 1992;

Религия у средневековых адыгов // Новейшие исследования по истории Кубани. Краснодар, 1992;

Поселения болгар на правобережье Кубани // Древности Кубани и Черноморья. *Studia Pontocavcasica*. I. Краснодар, 1993. С. 115–122;

Поселение салтово-маяцкой культуры на правобережье Кубани близ ст. Васюринской // Вторая Кубанская археологическая конференция. Тез. докл. Краснодар, 1993;

Болгарские племена на территории края. Хазарский каганат // По страницам истории Кубани (краеведческие очерки). Краснодар, 1993;

Кремационные погребения VIII–IX вв. на территории Краснодарского края и их этническая принадлежность // XVIII «Крупновские чтения» по археологии Северного Кавказа. Тез. докл. Кисловодск, 1994. С. 58–59;

Исследование памятников близ хутора Беляево в Краснодарском крае // АО 1994 года. М., 1995. С. 179–180;

Сабля – основной вид вооружения племен Северо-Западного Кавказа в период средневековья // Актуальные проблемы археологии Северного Кавказа. XIX «Крупновские чтения». Тез. докл. М., 1996;

Кремационные погребения Кубани и Подонья салтовского времени: единство происхождения или случайное сходство (в соавт. с А.В. Пьянковым) // Тез. докл. конф. "Проблемы археологии и истории Боспора" (170 лет Керченскому музею Древностей). Керчь, 1996;

Средневековье Северо-Западного Кавказа. Тмутараканское княжество // Очерки истории Кубани с древнейших времен по 1920 г. / Под ред. проф. В.Н. Рагушняка. Краснодар, 1996;

Могильник протомеотского времени Казазово-3 и другие находки из чаши Краснодарского водохранилища (в соавт. с А.В. Пьянковым) // Памятники предкифского времени на юге Восточной Европы / МИАР. Вып. 1. М., 1997;

Ингумационное погребение в Молдавановском кремационном могильнике (по раскопкам 1989 г.) // Древности Кубани. Материалы семинара посвященного 85-летию Никиты Владимировича Анфимова. Вып. 4. Краснодар, 1997;

Социальные отношения адыгов в X–XV вв. // Древности Кубани. Материалы посвящены памяти Каминского Владимира Николаевича. Вып. 5. Краснодар, 1997;

Поселение салтово-маяцкой культуры на правом берегу Кубани близ ст. Васюринской // Историко-археологический альманах. Вып. 3. Армавир-М., 1997;

Кремационные погребения Кубани и Подонья салтовского времени: единство происхождения или случайное сходство (в соавт. с А.В. Пьянковым) // Древности Кубани. Вып. 13. Краснодар, 1998;

Исследование раннесредневековых памятников в Адыгее в 1986 году // Древности Кубани. Вып. 14. Краснодар, 1999. С. 20–25;

Воинский комплекс 25 из Молдавановского могильника (Раскопки 1989 г.) (в соавт. с А.В. Пьянковым) // Материалы и исследования по археологии Северного Кавказа. Вып. 3. Армавир, 2004;

Кремационные погребения Кубани и Подонья салтовского времени: опыт сопоставления (в соавт. с А.В. Пьянковым) // Древности Юга России: памяти А.Г. Атавина / Отв. ред. Г.Е. Афанасьев. М., 2008;

О погребениях позднесарматского времени на могильниках меотских городищ правого берега р. Кубань (в соавт. с И.Н. Анфимовым и А.В. Пьянковым) // «Фелицынские чтения» (X). Материалы межрегиональной научной конференции (г. Краснодар, 8–9 октября 2008 г.). Краснодар, 2008. С. 8–13.

Таскаев Вячеслав Николаевич



Род. 13.12.1946 г. в Вене. Ученик Б.Г. Петерса. Профессор кафедры всеобщей истории Московского государственного гуманитарного университета им. М.А. Шолохова, к.и.н. Кандидатская диссертация «Торговый и военный флот античных государств Северного Причерноморья» (1993 г.). Главный редактор журнала «Вопросы подводной археологии»¹.

В 1990 г. провел подводные разведки прибрежной зоны в районе банки Марии Магдалины к северу от Анапы у ст. Благовещенской². С 1991 по 2007 гг. возглавлял работы Таманской подводной археологической экспедиции МГОПУ им. М.А. Шолохова в Таманском заливе на затопленной части Патрейского городища (пос. Гаркуши)³, затопленной части Кеп и в прибрежной зоне от пос. Волна Революции до пос. Запорожский.

Монографии:

Подводная разведка памятников истории и культуры (в соавт. с А.В. Окорковым). М., 1988. – 78 с.;

Методика проведения подводных археологических работ. М., 1994. – 68 с.;

Подводная археология. История развития, методика исследовательской работы. М., 1997;

Античная подводная археология Северного Причерноморья. М., 2009;

Азиатский Боспор. Пути античных мореходов (в соавт. с С.А. Беловым). М., 2010. – 92 с.;

Греческая колонизация Азиатского Боспора (в соавт. с В.Н. Чхаидзе). М., 2011. – 92 с.

Основные статьи:

Итоги и перспективы подводных археологических исследований в Таманском заливе // Боспорский сборник. 1. 1992;

Античный Патрей. Итоги подводных исследований (в соавт. с С.Р. Рафиковой) // Патрей. Материалы исследований. Вып. 3. М., 2001;

Палеографическая ситуация и условия судоходства на Азиатском Боспоре в VII–II вв. до н.э. // Патрей. Материалы исследований. Вып. 4. М., 2007.

¹ Московский государственный гуманитарный университет им. М.А. Шолохова. [Электронный ресурс]. URL: <http://mggu-sh.ru/hist/kafedra-zarubezhnoi-istorii>, фото (дата обращения 03.03.2016)

² Таскаев В.Н. Отчет о работе Таманского подводного археологического отряда в 1990г. // Архив ИА РАН. Р-1. № 00716. 1990

³ Таскаев В.Н. Отчет о работе Таманского подводного отряда в 1991г. // Архив ИА РАН. Р-1. 1992

Тешев Мадин Камболетович



(1.02.1935 а. Большое Псеушко Туапсинского р-на – 1987). С 1970 г. - с.н.с. Туапсинского историко-краеведческого музея. Стал инициатором открытия при Туапсинском музее факультета краеведения, на котором научные сотрудники читали лекции по древней истории и археологии¹. Основал археологический клуб «Одисс», члены которого участвовали в археологических экспедициях и устанавливали охранные щиты на памятники археологии.

С 1970 г. начал проводить сплошное археологическое обследование и раскопки в Туапсинском районе². В 1971 г. провел исследование разрушенного дольмена в урочище Шойку близ а. Большое Псеушко, осмотрел развалины крепости Дузу-Кале. Также принял участие в экспедиции под рук. Н.В. Анфимова на Гатлукаевском городище (а. Казаво), попадавшем в зону затопления Краснодарского водохранилища. В 1972 г. провел разведки в районе а. Большое Псеушко и части Лазаревского района, в результате которых открыл десятки средневековых курганных групп: «Техапэшу», «Куйбыш», «Натхо якэжуж», «Тыбгашх», «Тыбгэпс», Дыжако 1 и 2, Шепси 1-3 и др.³ В 1973 г. обследовал неолитическое местонахождение Псынако. В 1974 г. открыл курганные группы Холодный Родник 1 и 2, обследовал дольменную группу Каменный карьер и верхнепалеолитическое местонахождение Гуако⁴. В 1975 г. собрал подъемный материал на территории крепости Дузу-Кале (Никопсия) V–VII вв., осмотрел верхнепалеолитическое местонахождение Паук в центре г. Туапсе, открытое С.Н. Замятниным в 1936 г.⁵ В 1976 г. провел разведки юго-восточнее г. Туапсе, в ходе которых выявил курганные группы Каштановая Щель 1, Агуй-2, Холодный родник-3, Колихо-1 и др.⁶ В 1979 г. в районе п. Новомихайловского и долинам рек Нечепсухо и Псыбе проводил работы по учету памятников археологии: открыл курганные группы Псынако 1-9, Псыбе 10-13, Холодный

¹ Смелая О. Мадин Тешев: Нашедший дорогу к Храму Солнца // Туапсинские Вести. 28.02.2015.

² Пьянков А.В. О Мадине // Из истории Туапсинского региона: период древности и средневековья. (По материалам М.К. Тешева). Труды Туапсинского историко-краеведческого музея им. Н.Г. Полетаева. Вып. 1. Туапсе, 2004

³ Тешев М.К. Отчет об археологических разведках 1972 г. в Туапсинском районе Краснодарского края // Архив Туапсинского историко-краеведческого музея. А-7. Ф.7

⁴ Тешев М.К. Археологические разведки 1974 г. в Туапсинском районе Краснодарского края // Архив Туапсинского историко-краеведческого музея. А-7. Ф.9

⁵ Тешев М.К. Археологические разведки 1975 года в Туапсинском районе Краснодарского края // Архив Туапсинского историко-краеведческого музея

⁶ Тешев М.К. Археологические разведки 1976 г. в Туапсинском районе Краснодарского края // Архив Туапсинского историко-краеведческого музея. А-7. Ф.10

Родник 4¹, а в 1980 г. - позднесредневековые курганные группы XIV–XVII вв.: Нечепсухо 1-19, Нагужуку 1 и 2, Агуй-3². В 1981 г. исследовал могильник эпохи поздней бронзы Псебэ (IX–VIII вв. до н.э.). На восточной окраине пос. Новомихайловского, в русле р. Псебэ открыл гробницу, относящуюся к позднему этапу майкопской культуры (III тыс. до н.э.). В 1982 г. в ходе разведок открыл курганные группы Джубга 1-16, Бжид-3, Шаумян-1, Пшиш 1-18, Псекупс 1-15, палеолитическое местонахождение Псекупс 2³. С 1983 г. начал вести раскопки мегалитического культово-погребального архитектурного комплекса Псынако-1, открытого в 1972 г. в окрестностях с. Анастасиевка Туапсинского района. Комплекс был сооружен на месте новосвободненского поселения. Плиточный корытообразный дольмен находился под шестиметровым курганом из валунов. На вершине кургана имелся кромлех, от которого отходили ребра из булыжников. Дольмен находился под толосом от которого отходит дромос⁴. Раскопки комплекса велись до 1987 г. (в 1983–1985 гг. совместно с В.И. Марковиным). Составил археологическую карту Туапсинского района, а также провел паспортизацию более 200 памятников археологии Туапсинского района.

Основные статьи:

Доследование Шойкусского дольмена // АО 1971 года. М., 1972. С. 114;

Археологические разведки в Туапсинском районе // АО 1972 года. М. 1973. С. 147;

Новый памятник поздней бронзы на Западном Кавказе // СА. № 4. 1983. С. 209–213;

Адыгские погребальные сооружения в развитом и позднем средневековье в Туапсинском районе на Черноморском побережье Кавказа // Вопросы археологии Адыгеи. Майкоп, 1985. С. 142–165;

Гробница Псыбе – памятник позднемайкопской культуры на Черноморском побережье // Новое в археологии Северного Кавказа. М., 1986. С. 52–56;

Раскопки кургана с дольменом близ Туапсе (в соавт. с В.И. Марковиным) // АО 1984 года. М., 1986. С. 102–104;

Мегалитический архитектурный комплекс Псынако 1 в Туапсинском районе // Вопросы археологии. Майкоп, 1988. С. 147.

¹ Тешев М.К. Археологическая разведка 1979 г. в Туапсинском районе Краснодарского края // Архив Туапсинского историко-краеведческого музея. А-7. Ф.27; Он же: Археологическая разведка и работа по охране памятников истории и культуры в 1979 г. в Туапсинском районе Краснодарского края // Архив Туапсинского историко-краеведческого музея. А-7. Д.34

² Тешев М.К. Разведка и работа по охране археологических памятников в 1980 г. в Туапсинском районе Краснодарского края // Архив Туапсинского историко-краеведческого музея. А-7. Д. 35

³ Тешев М.К. Отчет о работе Туапсинской археологической экспедиции в 1982 г. // Архив Туапсинского историко-краеведческого музея. А-7. Д. 37

⁴ Тешев М.К. Отчет о раскопках мегалитического архитектурного комплекса Псынако-1 в 1985 г. // Архив ИА РАН. Ф-1. Р-1. № 11097. 1986

Тов Аслан Ахмедович



Род. 17.07.1948 г. в а. Тауйхабль ААО. В 1979 г. окончил русское отделение филологического факультета Адыгейского госуниверситета. С 1981 г. – м.н.с. Адыгейского областного краеведческого музея. С 1987 г. – ст. лаборант Северокавказского филиала ГМИНВ. С ноября 1990 г. по наст. время – с.н.с. отдела археологии Национального музея Республики Адыгея.

С 1981 г. участвует в работах археологических экспедиций: Адыгейского областного краеведческого музея (П.А. Дитлер, Н.Г. Ловпаче, Е.Н. Черных, Ф.К. Джигунова), Кавказской археологической экспедиции ГМИНВ (А.М. Лесков, Л.М. Носкова, В.Р. Эрлих, В.Г. Самойленко), экспедиции Государственного Эрмитажа (Л.К. Галанина, Ю.Ю. Пиотровский), Института археологии РАН (С.Б. Вальчак), ИИМК РАН (А.Д. Резепкин, Л.В. Голованова), Российско-Французской экспедиции (А.Д. Резепкин, Бертиль Лионнэ). Участвовал в паспортизации и разведке более 1000 памятников археологии Адыгеи. С 1978 года занимался поисками размываемых памятников археологии на южном берегу Краснодарского водохранилища. Открыл могильники: Псекупские, Мартабгишха, Капанешхо, Капанежий, Пшиш – I, Пшиш – II, поселения и селища: Пхагугапе, Чишхо, Пшикуйхабльское, Нечерезийское, Ленинхабльское, курганная группа Уашхиту и др. Участвовал в их раскопках с археологами Адыгеи, Москвы, Ленинграда, Франции. Принимал участие в исследованиях Уляпских, Келермесских, Серёгинских, Чернышёвских и др. курганов. Составил археологическую карту южного берега и прилегающих территорий Краснодарского водохранилища (238 памятников археологии).

В течение ряда лет готовил учащихся школ Адыгеи к участию в республиканских и всероссийских краеведческих олимпиадах. Его воспитанники стали многократными лауреатами, победителями Всероссийских олимпиад по школьному краеведению.

Входит в состав Общественного совета при Управлении по охране и использованию объектов культурного наследия Республики Адыгея. Участвует в охранно-спасательных работах. Член Союза журналистов России, ведет авторскую программу «Дорога времени» на ТВ «Адыгея», публикует краеведческие статьи в республиканских изданиях. В 2013 г. выпустил книгу «Золотое наследие адыгов» - первую книгу на адыгейском языке по археологии Адыгеи.

Монографии:

Золотое наследие адыгов. Майкоп, 2013 (на адыгейском языке)

Основные статьи:

Некоторые материалы из Псекупского могильника эпохи железа и средневековья (в соавт. с Н. Г. Ловпаче) // Вопросы археологии Адыгеи. Майкоп, 1983.

Протомеотский могильник Чишхо близ аула Тауйхабль в Теучежском районе // Меоты – предки адыгов. Майкоп, 1989. С. 36–45;

Бронзовые кельты с южного берега Краснодарского водохранилища // Материалы и исследования по археологии Северного Кавказа. № 3. Армавир, 2004;

Новые находки кельтов на территории равнинной Адыгеи // Информационно-аналитический вестник. Вып. 8, Майкоп, 2004;

Археология районов затопления // Говорящие волны. Майкоп, 2005;

Могильники эпохи средневековья близ аула Тауйхабль в Адыгее (предварительные результаты раскопок 2004 года) (в соавт. с В.Р. Эрлихом, С.Б. Вальчаком, Ф.К. Джигуновой) // Древности Юга-России: памяти А.Г. Атавина. Сборник Института археологии Российской академии наук. М., 2008. С. 449–463;

Комплекс предметов с христианским нательным крестом из фондов Национального музея Республики Адыгея (в соавт. с А.В. Пьянковым, Ф.А. Джигуновой, М.А. Хушт) // Археологический журнал. № III – IV. Армавир, 2010. С. 72–81;

Древняя металлургия и металлообработка адыгов // Проблемы охраны и изучения памятников археологии степной зоны Восточной Европы. Сборник статей. Луганск, 2010;

Новые раннесредневековые комплексы на южном берегу Краснодарского водохранилища (в соавт. с В.Р. Эрлихом, С.Б. Вальчаком, Ф.К. Джигуновой) // Четвёртая Кубанская археологическая конференция. Тезисы и доклады. Краснодар, 2005. С. 75–76;

Новые находки боспорских монет на южном берегу Краснодарского водохранилища (в соавт. с М. А. Хушт) // XIV Всероссийская нумизматическая конференция. СПб., 2007;

Krasnodar Vadisindeki Eski Koylerin Nazarliklari ve Rult Nesneleri. Birinci Uluslararası Avrasya Arkeoloji kongresi. Ficca 2007. Izmir;

По местам легенд и преданий // Сборник материалов научных статей Национального музея Республики Адыгея. Вып. I. Майкоп, 2010;

Некоторые археологические термины, встречаемые в адыгейском языке // Сборник материалов научных статей Национального музея Республики Адыгея, Вып. III. Майкоп, 2012;

Некоторые особенности майкопских поселений Закубанья // Сборник материалов научных статей Национального музея Республики Адыгея. Вып. IV. Майкоп, 2013;

Навершия – траурные символы адыгов (на адыгейском) // Сборник материалов научных статей Национального музея Республики Адыгея. Вып. V. Майкоп, 2014;

Особенные места и их связь с нартским эпосом адыгов (нартские курганы-святилища) // Нартоведение в XXI веке: проблемы, поиски, решения: Материалы Международной научно-практической конференции. Магас, 2016. С. 254 – 258.

Трифонов Виктор Анатольевич



Род. в 1955 г. в Ленинграде. В 1980 г. окончил исторический факультет ЛГУ по кафедре археологии. В 1980 г. поступил в аспирантуру ЛОИА. В 1984 г. защитил кандидатскую диссертацию «Степное Прикубанье в эпоху энеолита – средней бронзы (периодизация и хронология)» (научн. рук. В.М. Массон). С 1983 г. научный сотрудник, с.н.с. отдела археологии Центральной Азии и Кавказа. Член-корр. Германского археологического института. В 2003 г. награжден призом Европейской Археологической Ассоциации «Европейское Археологическое наследие»¹.

С 1978 г. участвовал в Кубанской экспедиции ЛОИА АН СССР под рук. В.С. Бочкарева. В 1982 г. копал курганный могильник Анапский I на р. Бейсуг в Брюховецком районе². В 1984–1985 гг. в составе экспедиции (Разведочный отряд) провел разведки в Апшеронском районе, в долине р. Курджипис, п. Мезмай, на плато Гуамского хребта, исследовал гроты Гуамский и Матузка. В 1986 г. проводил разведки в Апшеронском районе (исследовано средневековое поселение у ст-цы Темнолесская), у п. Гуамка провел раскопки Гуамского грота. С 1992 г. руководит Западнокавказской экспедицией ИИМК по изучению дольменов в районе Геленджика и в Туапсинском районе. При проведении раскопок была использована уникальная методика реконструкции дольменов с сохранением их в контексте природного ландшафта.

Основные статьи:

Работы Прикубанской экспедиции (в соавт. с: В.С. Бочкаревым, Э.С. Шарфудиновой, А.В. Бианки, О.Р. Дубовской, Г.Н. Бестужевым) // АО 1978 года. М., 1979. С. 115;

О смене обрядовых групп погребений в Степном Прикубанье (энеолит-средняя бронза) // Культурный прогресс в эпоху бронзы и раннего железа. Тезисы докл. Всесоюзного симпозиума посв. 60-летию образования СССР. Ереван. 1982;

Некоторые вопросы переднеазиатских связей майкопской культуры // КСИА. № 192. 1987;

Работы разведочного отряда // АО 1985 года. М., 1987. С. 156–157;

Работы разведочного отряда // АО 1986 года. М., 1988. С. 142–143;

Батуринский вариант предкавказской катакомбной культуры // Катакомбные культуры. Киев, 1989;

О культурно–хронологическом соотношении майкопской, куроаракской, северокавказской и дольменной культур на Северном Кавказе // Первая Кубанская археологическая конференция. Тез. докл. Краснодар, 1989. С. 3–4;

Степное Прикубанье в эпоху энеолита – средней бронзы (периодизация) // Древние культуры Прикубанья. Л., 1991;

¹ Институт истории материальной культуры РАН. Трифонов Виктор Анатольевич. [Электронный ресурс]. URL: <http://www.archeo.ru/struktura-1/otdel-arheologii-centralnoi-azii-i-kavkaza/trifonov>, фото (дата обращения 12.10.2015)

² Бочкарев В.С., Трифонов В.А. и др. Отчет за 1982 г. // Архив ИА РАН. Р-1

The Caucasus and the Near East in the Early Bronze Age (Fourth & Third Millennia BC// Oxford journal of Archaeology. 13/3. 1994;

Поправки к абсолютной хронологии культур эпохи энеолита – средней бронзы Северного Кавказа // Между Азией и Европой. Кавказ в IV – I тыс. до н.э. СПб, 1996;

Курганы майкопского типа в Северо-Западном Иране // Судьба Ученого. К 100-летию со дня рождения Б.А. Латынина. Сб. материалов. СПб, 2000;

Дарквети-Мешоковская культура // Третья Кубанская археологическая конференция. Краснодар, Анапа, 2001;

Поправки к абсолютной хронологии культур эпохи энеолита – средней бронзы Кавказа, степной и лесостепной зон Восточной Европы (по данным радиоуглеродного датирования)// Бронзовый век Восточной Европы: характеристика культуры, хронология и периодизация. Самара, 2001;

Что мы знаем о дольменах Западного Кавказа и чему учит история их изучения // Дольмены, свидетели древних цивилизаций. Краснодар, 2001. С. 20–54;

Как сохранить дольмены – культурное наследие древних народов Западного Кавказа (в соавт. с О.П. Куликовой) // Дольмены, свидетели древних цивилизаций. Краснодар, 2001. С. 92–105;

Майкопская керамика с пролощенным орнаментом // Чтения, посвященные 100-летию деятельности В.А. Городцова в ГИМе. М., 2003;

Работы Западно-Кавказской экспедиции ИИМК РАН в районе Геленджика // АО 2003 года. М., 2004;

Die Majkop-Kultur und die ersten Wagen in der sudrussischen Steppe// Rad und Wagen. Der Ursprung einer Innovation Wagen im Vorderen Orient und Europa. Mainz am Rhein. 2004;

Зооморфное навершие из Анапского музея (в соавт. с А.Н. Новичихиным) // Археология, этнография и антропология Евразии. 2/26. 2006;

Дольмены в долине Жане // Новейшие археологические открытия 2000–2005 гг. М., 2007;

Дольмен в п. Джубга // Вестник РГНФ. 1/54. М., 2009;

Существовал ли неолит на Северо-Западном Кавказе? // Адаптация культур палеолита-энеолита к изменениям природной среды на Северо-Западном Кавказе. СПб., 2009;

Изображение «близнецов» на дольмене в Джубге // Пятая Кубанская археологическая конференция. Материалы конференции. Краснодар, 2009;

Происхождение керамического комплекса «дольменной» культуры эпохи бронзы // Труды III (XIX) Всероссийского археологического съезда. Великий Новгород – Старая Русса. Т. I. СПб-М-Великий Новгород, 2011. С. 289–290;

Prehistory of the Caucasus: Internal Developments and External Interactions// Cambridge World Prehistory. 2012 (в соавт. с Ph. Kohl);

Горы и равнины: модель культурного развития Западного Кавказа в V–III тыс. до н.э. // Кавказ как связующее звено между Восточной Европой и Передним Востоком: диалог культур, культура диалога (к 140-летию Александра Александровича Миллера). Материалы международной научной археологической конференции и Гумбольдт-лектория (5-8 октября 2015 г. Санкт-Петербург). СПб., 2015. С. 113-116.

Ульянова Ольга Александровна



Окончила исторический факультет МГУ по кафедре археологии. Принимала участие в экспедициях под рук. Г.А. Федорова-Давыдова. По окончании университета в течение 20 лет работала в Институте археологии РАН, в составе экспедиций участвовала в раскопках в Средней Азии, Поволжье, Ставропольском крае и др. С 1995 г. работает учителем истории в московском лицее «Ступени»¹.

Работала в Северо-Кавказской экспедиции ИА АН СССР. В 1981 г. Понурский отряд СКЭ копал курганные могильники Греки I–III и Малаи I в Калининском районе Краснодарского края. В 1982 г. Курганинский отряд СКЭ провел раскопки 8 курганов на Большом Петропавловском могильнике². В 1985 г. Понурский отряд исследовал в зоне строительства Понуро-Калининской оросительной системы два кургана могильника Останий³. В 1988 г. провела раскопки кургана Карагодеуашх, частично раскопанного Е.Д. Фелицыным в 1888 г. Насыпь кургана была снята на снос, а гробница царского захоронения полностью расчищена⁴. В 1988 и 1989 гг. совместно с О.И. Сатеевым провела раскопки поселения в г. Крымске. В 1989 г. – исследовала могильники Старокорсунского II и IV городищ.

Основные статьи:

Раскопки курганов в степном Закубанье (в соавт. с А.Н. Геєм) // АО 1982 года. М., 1983;

Работы в зоне Понуро-Калининской системы (в соавт. с А.Н. Геєм, О.И. Сатеевым) // АО 1985 года. М., 1987;

Работы Мингрельского отряда (в соавт. с В.И. Мельником, Л.Б. Орловской, Е.И. Савченко, О.И. Сатеевым, И.А. Сорокиной) // АО 1985 года. М., 1987. С.145–147;

К атрибуции катакомбных погребений среднесарматского периода // Первая Кубанская археологическая конференция. Тезисы докладов. Краснодар, 1989. С. 75–76.

¹ Лицей «Ступени». Ульянова Ольга Александровна. [Электронный ресурс]. URL: http://www.stupeni-lyceum.ru/about/teachers/olga_aleksandrovna_ulyanova/ фото (дата обращения 19.08.2015)

² Гей А.Н., Ульянова О.А. Отчет о работе Курганинского отряда Северо-Кавказской экспедиции в 1982г. // Архив ИА РАН. Р-1. № 9787. 1982

³ Гей А.Н., Сатеев О.И., Ульянова О.А. Отчет о работе Понурского отряда Северо-Кавказской экспедиции в 1985г. (Раскопки могильника Останий) \ Архив ИА РАН. Р-1. № 11628. 1985

⁴ Ульянова О.А., Сатеев О.И. Отчет о работе Карагодеуашхского отряда Северо-Кавказской экспедиции в 1988г. (раскопки кургана Карагодеуашх у г. Крымска) // Архив ИА РАН. Р-1. № 13751

Усачёва Ольга Николаевна



Род. 25.04.1948 г. в Москве. В 1971 г. закончила кафедру археологии исторического факультета МГУ. С 1972 по 1994 г. работала в отделах археологических сводов и карт и античной археологии Института археологии РАН. В 1987–1994 гг. – ученый секретарь отдела классической археологии. Основные научные интересы: античная археология и история Северного Причерноморья, археологическое памятниковедение¹. В 1980-х гг. работала над научной темой «Этнический состав населения Боспора в VI–V вв. до н.э.»²

С 1974 по 1994 гг. участвовала в археологических экспедициях в Краснодарском крае (Анапская экспедиция, Таманская экспедиция), в центральных регионах России, в Крыму. В 1979 г. провела раскопки Западного некрополя Фанагории³. В 1982–1985 гг. участвовала в разведках по сплошному обследованию и составлению археологической карты Таманского полуострова совместно с Я.М. Паромовым, Т.Д. Николаенко, А.А. Вороновым⁴. Автор 19 печатных работ.

Основные статьи:

Надгробия из Кеп с изображением женской фигуры // КСИА. Вып. 143. 1975. С. 96–98;

Горгиппия и ее окрестности (в соавт. с Е.М. Алексеевой, Н.Н. Родниным, Е.А. Савостиной, Т.М. Смирновой, Н.А. Фроловой, Г.А. Цветаевой) // АО 1975 года. М., 1976. С. 105–108;

Рельефная керамика из Кеп // КСИА. Вып. 156. 1978. С. 100–107;

Работы Ахтанизовского отряда Таманской экспедиции (в соавт. с Н.П. Сорокиной, А.А. Вороновым, Л.М. Мелкумян) // АО 1978 года. М., 1979. С. 147;

Терракотовые статуэтки из кургана вблизи Кеп // КСИА. Вып. 174. 1983. С. 77–82;

Кепы (в соавт. с Н.П. Сорокиной) // Античные государства Северного Причерноморья / Археология СССР. М., 1984. С. 84–86;

Разведки на Таманском полуострове (в соавт. с А.А. Вороновым, Т.Д. Николаенко, Я.М. Паромовым) // АО 1982 года. М., 1984. С. 112–113.

¹ Институт археологии: история и современность. Сборник научных биографий. М., 2000. С. 244, фото

² Николаева Э.Я. Работа сектора античной археологии в 1984 – 1985 гг. // КСИА. Вып. 191. 1987. С. 94

³ Усачева О.Н. отчет о раскопках Западного некрополя Фанагории в 1979г. // Архив ИА РАН. Р-1. 1980

⁴ Паромов Я.М., А.А. Воронов, Т.Д. Николаенко, О.Н. Усачева. Отчет о работе по теме «Разработка проектов охранных зон памятников археологии Таманского полуострова» в 1982г. // Архив ИА РАН. Р-1. № 8603. 1983; Они же: Отчет о работе по теме «Обследование и рекомендации по охранным зонам памятников археологии Таманского полуострова» в 1983г. // Архив ИА РАН. Р-1. № 9989. 1984.

Устаева Эльмира Радифовна



Род. 01.09.1958 г. Окончила исторический факультет Томского государственного университета им. Куйбышева. С 1980 г. – сотрудник, старший научный сотрудник, главный хранитель фондов Таманского музейного комплекса – филиала КГИАМЗ. Начальник Тмутараканской археологической экспедиции. Заслуженный работник культуры Кубани.

С 1989 по 1995 гг. вела раскопки Ильичевского городища у пос. Ильич Темрюкского района. В 1990 г. исследовала юго-западный участок поселения. В 1991–1994 гг. руководила экспедицией Таманского отдела КГИАМЗ по исследованиям Ильичевского городища (поселение-крепость)¹. С 1998 по 2008 гг. руководит работой средневекового отряда Таманского музейного комплекса на Таманском городище.

Монографии:

Археологический комплекс «Гермонасса-Тмутаракань». Исторический очерк и план развития территории (в соавт с. В.В. Бондарем, О.Н. Марковой). Тула, 2011. – 160 с.

Основные статьи:

Археологические раскопки у поселка Ильич // Таманская старина. Вып. 1. 1998. С. 78–81;

Второй моливдовул архиепископа Зихии Антония (в соавт. с В.Н. Чхаидзе) // Двенадцатая ВНК. Тезисы докладов и сообщений. М., 2004. С. 47–78;

Средневековые гирьки с Таманского городища (в соавт. с В.Н. Шалобудовым) // МИАК. Вып. 6. Краснодар, 2006;

Золотые византийские монеты из раскопок Таманского городища (в соавт. с В.Н. Чхаидзе, В.Н. Шалобудовым) // Древности Юга России. М., 2008;

Византийские печати из раскопок Таманского городища (в соавт. с В.Н. Чхаидзе) // Византийский временник. Т. 68 (93). 2009. С. 194–202;

Таманский музейный комплекс (в соавт с В.Д. Журавлевым) // Античное наследие Кубани. Т. 3. М., 2010. С. 64–96;

К церковной археологии Таманского полуострова. Византийские печати Таманского городища // Каталог войсковых и станичных печатей XVIII–XX вв. Краснодар, 2011. С. 22–33;

Городище «Гермонасса-Тмутаракань» (в соавт. с С.И. Финогеновой, В.Н. Чхаидзе) // Таманский музейный комплекс URL: <http://lermontov-taman.ru/городище-гермонасса-тмутаракань/>

Казачья церковь Покрова Пресвятой Богородицы в станице Таманской Краснодарского края: историко-архитектурный аспект изучения (в соавт. с Н.Б. Береговиной) // Молодой ученый. № 6 (53). 2013. С. 605–608.

¹ Устаева Э.Р. Отчет о работе Ильичевского археологического отряда Таманского отдела Краснодарского Государственного историко-археологического музея-заповедника им. Е.Д. Фелицына за 1992 г. // Архив ИА РАН. Р-1. 1993; Она же: Отчет о работе Таманского археологического отряда ТМК Краснодарского государственного музея-заповедника в полевой сезон 1994г. // Архив ИА РАН. Р-1. 1995

Федоренко Наталья Валентиновна



Род. 16.03.1969 г. в г. Новороссийске. В 1993 г. окончила исторический факультет Ростовского государственного университета. С 1986 по настоящее время - м.н.с., н.с., с.н.с. ГБУК КК «Новороссийский исторический музей-заповедник». Научные интересы: эпоха раннего железа, античность, средневековье.

Под рук. А.В. Дмитриева принимала участие в исследованиях археологических памятников: в 1985 г. - в зоне строительства оросительных систем у ст-цы Раевской, на трассе ЛЭП к заводу «Прибой», в 1990–1991 гг. – в п. Мысхако в зоне строительства спорткомплекса объединения «Пермлеспром». В 1991–1992 гг. исследовала археологические памятники в п. Мысхако г. Новороссийска¹. В 1998–2000 гг. - грунтовый могильник у с. Владимировка. В 2005–2006 гг. провела раскопки двух курганов и средневекового поселения на горе Зеленского в Темрюкском районе, в 2007 г. – раскопки 19 курганов и поселения «Кедровая щель» в пос. Кабардинка. В 2009 г. исследовала грунтовый могильник «Натухаевский-1» и поселение «Натухаевское-3» на землях ООО «Предгорье Кавказа» у ст-цы Натухаевская.

Основные статьи:

Исследование археологических объектов античной эпохи в окрестностях пос. Мысхако в 1992 г. (в соавт. с А.В. Дмитриевым, А.А. Малышевым, А.В. Шишловым) // Боспорский сборник. № 4. М., 1994;

Разведка в 1997 г. нового грунтового могильника у с. Владимировка в районе Новороссийска // Исторические записки (исследования и материалы). Вып. 3. Новороссийск, 1999;

Некрополь VII–V вв. до н.э. близ г. Новороссийска (в соавт. с А.В. Шишловым, А.В. Колпаковой) // Проблемы истории, филологии, культуры. Вып. 7. Москва-Магнитогорск, 1999;

Предметы конского снаряжения племен Черноморского побережья Западного Кавказа в скифское время по материалам Владимировского могильника // Четвертая Кубанская археологическая конференция. Тезисы и доклады. Краснодар, 2005;

Материальная культура Владимировского могильника (в соавт. с А.В. Шишловым, А.В. Колпаковой, А.П. Кононенко) // Исторические записки (исследования и материалы). Вып. 5. Новороссийск. 2007;

Новые находки древнерусских культовых предметов на Северном Кавказе (в соавт. с А.А. Тихановым, А.В. Пьянковым, М.А. Хушт, А.В. Шишловым) // Археология и краеведение Кавминвод в контексте межрегиональных связей и контактов. Сборник матер. межрег. науч. конф. 17–18 ноября 2011г. (К 100-летию со дня рождения и 25-летия памяти А.П. Рунича (1911–1986)). Пятигорск, 2011.

¹ Федоренко Н.В. Отчет об исследовании археологических памятников в зоне строительства спортивно-оздоровительного комплекса объединения Пермлеспром в 1991 году // Архив НГИМЗ. 1992. НА-5865; Она же: Отчет об исследовании археологических памятников в зоне строительства спортивно-оздоровительного комплекса объединения Пермлеспром в 1991 году // Архив НГИМЗ. 1992. НА-5866

Финогенова Светлана Ильинична



Старший научный сотрудник Отдела искусства и археологии Античного мира ГМИИ им. А.С. Пушкина. К.и.н., руководитель Гермонасской археологической экспедиции. Хранитель памятников из раскопок Фанагории, Гермонассы. Заслуженный работник культуры Российской Федерации¹.

С середины 1970-х гг. работала в составе Гермонасско - Тмутараканской археологической экспедиции ГМИИ под рук. А.К. Коровиной, которая с 1971 г. проводит постоянные исследования на Таманском городище². В составе экспедиции в 1983–1996 гг. также работал отряд Таманского музейного комплекса КГИ-

АМЗ под рук. О.В. и И.Н. Богословских. Основные работы в 1984–1987 гг. велись на раскопе «Перемычка», соединившем «Нагорный» и «Северный» раскопы³. В 1986 г. с целью выяснения стратиграфии северо-восточной части городища был разбит раскоп «Северо-Восточный»⁴. В 1986–1987 гг. работы также проводились вдоль берегового обрыва на раскопе «Западный». В 1988 г. возглавила Гермонасскую экспедицию музея. В течение 1990-х гг. работы на городище проводились ежегодно⁵.

Основные статьи:

Раскопки Тмутаракани-Гермонассы (в соавт. с Ф. Гольдштейн, А. Коровиной) // АО 1973 года. М., 1974. С. 105-106;

Поливная керамика из раскопок Таманского городища // СА. 1987. № 2;

Античный город Гермонасса // Сборник «20 лет музею М.Ю. Лермонтова в Тамани». Тамань археологическая. Тамань, 1998;

Стратиграфия античных слоев Таманского городища // Боспорский феномен: греческая культура на периферии античного мира. СПб, 1999;

К вопросу о границах и планировке античной Гермонассы // Таманская старина. Вып. 3. СПб, 2000;

Очерк истории Гермонассы по материалам раскопок последних лет // Древности Боспора. Т. 8. М., 2005.

¹ Государственный музей изобразительных искусств им. А.С. Пушкина. Отдел искусства и археологии античного мира. [Электронный ресурс] URL: http://www.arts-museum.ru/museum/structure/departments/ancient_world/employees/index.php (дата обращения 27.04.2016)

² Коровина А.К., Финогенова С.И. Отчет о раскопках Тмутаракани-Гермонассы за 1979 г. // Архив ИА РАН. Р-1. № 7619; Они же: Отчет о раскопках Тмутаракани-Гермонассы за 1980 г. // Архив ИА РАН. Р-1. № 8620; Они же: Отчет о раскопках Тмутаракани-Гермонассы за 1981 г. // Архив ИА РАН. Р-1. № 10076.

³ Коровина А.К., Богословский О.В., Финогенова С.И. Отчет о раскопках Тмутаракани-Гермонассы за 1984 г. // Архив ИА РАН. Р-1. № 11145; Они же: Отчет о раскопках Тмутаракани-Гермонассы за 1987 г. // Архив ИА РАН. Р-1. № 12421.

⁴ Коровина А.К., Богословский О.В., Финогенова С.И. Отчет о раскопках Тмутаракани-Гермонассы за 1986 г. // Архив ИА РАН. Р-1. № 11826.

⁵ Финогенова С.И. Отчет Гермонасской археологической экспедиции ГМИИ им. А.С. Пушкина за 1989 г. // Архив ИА РАН. Р-1. № 14830-14831; Она же: Отчет Гермонасской археологической экспедиции ГМИИ им. А.С. Пушкина за 1990 г. // Архив ИА РАН. Р-1. № 15452-15453; Она же: Отчет Гермонасской археологической экспедиции ГМИИ им. А.С. Пушкина за 1991 г. // Архив ИА РАН. Р-1. № 16024-16025

Формозов Александр Александрович

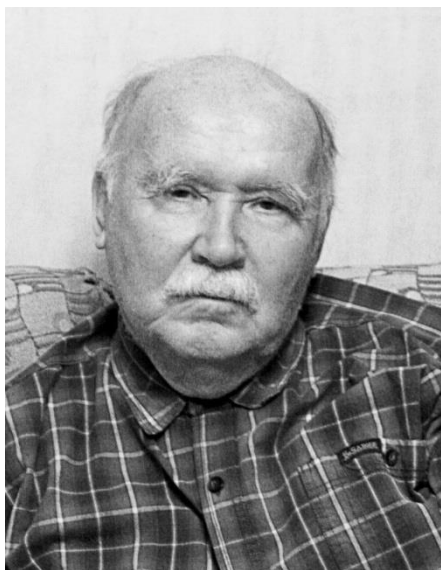

(30.12.1928 Москва – 31.01.2009 Москва). В 1951 г. окончил исторический факультет МГУ по кафедре археологии. В 1954 г. защитил кандидатскую диссертацию «Локальные варианты культуры эпохи мезолита Европейской части СССР».

В 1950-е гг. провел крупные разведки в предгорных районах Западного Кавказа. В 1950 г. в окрестностях Майкопа выявил стоянки эпохи палеолита, а в Белореченском районе (ст-ца Бжедуховская) и возле ст-цы Смоленской обследовал сарматские селища¹. Работы на Кубани продолжил в 1957 г. Палеолитический отряд Северо-Кавказской экспедиции ИИМК АН СССР под его руководством провел обследование от Тамани до Сочи. Возле п. Сенной исследовано

местонахождение в урочище Цымбал. В предгорных районах, в окрестностях ст-ц Бакинской, Саратовской, Смоленской и Даховской, аула Вочепший, на р. Псекупс и р. Фортепьянке были обследованы пещерные стоянки – всего 13 пунктов находок древнепалеолитических орудий. Были открыты две стоянки к югу от Майкопа. Проведены работы в Адлерском районе Сочи на Нижне-Шиловской неолитической стоянке, где впервые путем раскопок на стоянке, удалось получить данные о комплексе материальной культуры неолита Западного Кавказа².

В 1958 г. руководил Кубанским палеолитическим отрядом Северо-Кавказской экспедиции ИИМК АН СССР: провел разведки и раскопки в Мостовском, Апшеронском, Адлерском районах и в Майкопском районе Адыгеи, в долине реки Белой, выше ст-цы Абадзехской. На р. Лабе обследовано палеолитическое местонахождение Мостовое. У Даховской изучена первая пещерная мустьерская стоянка на территории Краснодарского края. У пос. Хаджох были открыты энеолитические поселения (Хаджох I, Хаджох II и Хаджох III), на одном из которых расчищена глинобитная печь и найден медный нож, зернотерки. Также обследованы местонахождения кремневых орудий и керамики у с. Темнолесской, на скалах в бассейне р. Пшехе, на Даховской поляне³. На Нижнее-Шиловской стоянке и Хаджохских поселениях были обнаружены плоские полированные топоры эпохи неолита, керамика. На поселении Мешоко на правом берегу р. Белой был заложен раскоп, давший культурные остатки долговременно существовавшего поселения. Каменные полированные топоры, каменные браслеты, керамика и др. инвентарь указывают на связь с курганами у Майкопа и ст-цы Царской. Раскопки в Хаджохе впервые дали представление о жилище майкопской культуры.

¹ Формозов А.А. Отчет об археологических разведках в 1950г. в Краснодарском крае // Архив ИА РАН. Ф-1. Р-1. № 444. 1951

² Формозов А.А. Отчет об археологических исследованиях 1957г. в Краснодарском крае и Ростовской области // Архив ИА РАН. Ф-1. Р-1. № 1441. 1958

³ Формозов А.А. Отчет об археологических исследованиях в Краснодарском крае в 1958г. // Архив ИА РАН. Ф-1. Р-1. № 1793, 1959

В 1959 г. продолжил исследования энеолитических поселений Хаджох I и Хаджох III, а также провел разведки, обнаружив три новых энеолитических поселения: в урочище «Павловская поляна» близ ст-ц Абадзехской, Севастопольской и в урочище Скала близ Каменноостского, на котором провел небольшие раскопки¹. В 1960 г. провел раскопки на поселении Мешоко, стоянке Скала и местонахождении у пос. Каменноостского². В 1961 г. руководил Кубанским отрядом Северо-Кавказской экспедиции Адыгейского НИИ. Был исследован грот между р. Фарс и хут. Порошкова, местонахождения в бассейне р. Фортепьянки и Пшехи, около хут. Девятый Километр, ст-ц Даховской и Темнолесской. У хут. Веселого исследовано поселение и 20 курганов из курганного могильника. В пещере у ст-цы Чернореченской раскопано 7 погребений, в Каменноостской пещере был заложен шурф 24 кв.м.³ В 1962 г. на палеолитической стоянке Губский Навес № 7 заложил раскоп 15 кв.м. на площадке вокруг навеса⁴. В 1963 г. вместе в П.А. Дитлером провел раскопки на энеолитическом поселении Ясеновая Поляна у пос. Колосовка (раскоп 84 кв.м.)⁵. В этом же году на Ясеновой Поляне были исследованы остатки жилища⁶. Помимо археологии каменного и бронзового веков, одной из тем исследований А.А. Формозова была история отечественной археологии.

Монографии:

Очерки по истории русской археологии. М., 1961. – 126 с.

Каменный век и энеолит Прикубанья. М., 1965. – 160 с.

Очерки по первобытному искусству/ МИА № 165. М., 1969. – 254 с.;

Памятники первобытного искусства на территории СССР. М., 1980. – 136 с.;

Страницы истории русской археологии. М., 1986. – 240 с.

Русские археологи до и после революции. М., 1995;

Человек и наука. Из записей археолога. М., 2005. – 224 с.

Русские археологи в период тоталитаризма. Историографические очерки. М., 2006. – 344 с.

Основные статьи:

Нижнепалеолитические местонахождения Прикубанья (по данным разведок 1950 г.) // КСИИМК. XLVI. 1952. С. 31–41;

Неолитические и энеолитические поселения в Краснодарском крае (в соавт. с А.Д. Столяром) // СА. № 2. 1960. С. 103–114;

О книге Л.С. Клейна «Феномен советской археологии» и о самом феномене // РА. № 3. 1995. С. 225–232;

Русские археологи и политические репрессии // РА. № 3. 1998. С. 191–206.

¹ Формозов А.А. Отчет об археологических исследованиях в Краснодарском крае в 1959 г. // Архив ИА РАН. Ф-1. Р-1. № 1942. 1960

² Формозов А.А. Отчет об археологических исследованиях в Краснодарском крае в 1960 г. // Архив ИА РАН. Ф-1. Р-1. № 2079. 1961

³ Формозов А.А. Отчет об археологических исследованиях в Краснодарском крае в 1961 г. // Архив ИА РАН. Ф-1. Р-1. № 2252. 1962

⁴ Формозов А.А. Отчет об археологических исследованиях в Краснодарском крае в 1962 г. // Архив ИА РАН. Ф-1. Р-1. № 2532. 1963

⁵ Дитлер П.А., Формозов А.А. Отчет археологической экспедиции Адыгейского НИИ на энеолитическом поселении Ясеновая Поляна в Лабинском районе Краснодарского края. 1963 г. // Архив ИА РАН. Ф-1. Р-1. № 2783. 1964

⁶ Формозов А.А. Отчет об археологических исследованиях в 1963 г. в Краснодарском крае // Архив ИА РАН. Ф-1. Р-1. № 2805. 1964

Харко Лев Петрович

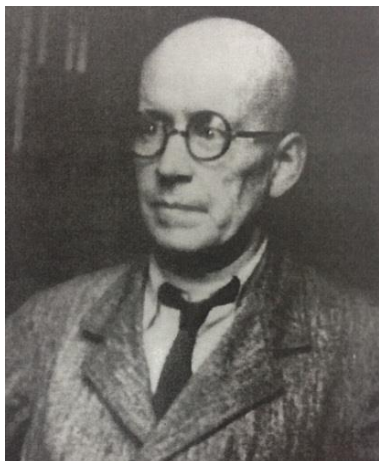

(1899 – 1961). В 1922 г. окончил факультет общественных наук МГУ по отделению истории и теории искусств. В 1924 г. поступил в аспирантуру Института археологии и искусствоведения РАНИОН. С 1924 г. - помощник хранителя античного отдела, в 1942–1952 гг. – зав. отделом нумизматики ГМИИ. В 1946 г. защитил кандидатскую диссертацию «Культ Афродиты на Боспоре Киммерийском».

В 1925 г. проводил собственные археологические исследования в Фанагории¹. С осени 1925 г. – участник «Коллектива по изучению древностей Керченского и Таманского полуостровов», состоявший из аспирантов ИАИ РАНИОН и сотрудников ГМИИ (В.Д. Блаватский, Н.М. Лосева, М.М. Кобылина и др.). В 1926 г. принимал участие в рекогносцировочной экспедиции «Коллектива» под рук. А.С. Башкирова. В 1927 г. в целях создания Летописи работ на Таманском п-ве, подготовил 230 карточек библиографического указателя по истории археологических работ на Тамани. В экспедиции 1927 г. (под общим рук. А.С. Башкирова) руководил работами на Фанагории по составлению топографической карты. В 1928 г. руководил экспедицией ГМИИ по обследованию центральной часть Таманского п-ва: на карту было нанесено 629 пунктов (памятников и местонахождений). В 1929 г. провел топосъемку западной части Фанагории, юго-западного некрополя и шурфовку в местах обрушения берега. В 1930 г. шурфовал западную и юго-восточную части городища, в результате чего была открыта гончарная печь². В 1937 г. во главе Таманской экспедиции ГМИИ обследовал городища: Артюховское, в районе Пересыпи, Синей балки, ст-цы Ахтанисовской³.

Основные статьи:

Экспедиционная деятельность ГМИИ // Жизнь Музея. № 1. 1930;

Фрагмент фриза с изображением гигантов из станицы Таманской // СА. № 7. 1941. С. 81–93;

Культ Афродиты на Боспоре Киммерийском (Тезисы канд. дисс.) // КСИ-ИМК. Вып. 13. 1946. С. 137–141;

О пятиколонном храме, изображенном на боспорских монетах II в. // ВДИ. № 1. 1950. С. 197–205;

Монетные находки из Фанагории // СГМИИ. Вып. IV. 1968. С. 94–99.

¹ Захаров Е.В. Неопубликованный некролог А.Н. Зографа, написанный Л.П. Харко // ВДИ. № 4. 2012. С. 162

² Александрова Н.В. Организация археологической работы ГМИИ в 1920-1930-х годах в переписке Л.П. Харко (по материалам отдела рукописей ГМИИ им. А.С. Пушкина) // РА. № 3. 2015. С. 164–171. Рис. 2

³ Харко Л.П. Отчет об археологических обследованиях на Таманском полуострове // Архив ИИМК. Ф-2. Оп. 1. № 239. 1937

Хачатурова Евангелина Анатольевна



Род. 15.12.1948 г. в г. Краснодаре. Окончила СШ № 57 г. Краснодара, в 1972 г. окончила исторический факультет КубГУ. С 1977 по 1981 гг. работала учителем СШ № 20 в х. Екатериновском Абинского р-на. В период с 1972 по 1977 гг. и с 1981 г. по настоящее время – с.н.с. КГИ-АМЗ, с 2000 г. зав. отделом археологии, с 2006 г. зав. отделом археологических фондов¹. Член редколлегии №№ 1–3 сборника «Древности Кубани». Организатор многих археологических выставок в Краснодарском историко-археологическом музее-заповеднике, Азове, Москве, Франции (Париже и Тулузе). Автор более 80 научных работ, составитель каталогов выставок «Шедевры древних мастеров Кубани»

(1990), «Золото Амазонок» (2001–2004), «На краю ойкумены. Греки и варвары на северном берегу Понта Эвксинского» (2002), «Таинственная Кубань» (2003), «Тайны степей Прикубанья» (2006) и др.²

С 1972 г. участник, начальник отрядов археологических экспедиций КГИ-АМЗ. В 1972 г. руководила отрядом на раскопках Гатлукаевского городища № 2 у а. Казазово, попадавшего в зону затопления строящегося Краснодарского водохранилища. В декабре 1972 г. – январе 1973 г. провела раскопки кургана в х. Бойко-Понура Тимашевского района, в котором был обнаружен железный кельтский шлем II в. до н.э., золотая гривна и множество других золотых предметов. Также было открыто погребение с повозкой новотитаровской культуры³. В 1973 г. провела раскопки курганов близ ст-цы Новотитаровской Динского района⁴, на территории плодосовхоза п. Найдорф в Динском районе, где была открыта катакомба эпохи бронзы с сохраненной камерой⁵. В том же году были проведены работы в х. Голубовском Крымского района⁶. В 1974 г. копала грунтовый могильник под г. Абинском, на территории колхоза XXII партсъезда Абинского района (исследовано сорок погребений VIII–VII вв. до н.э.)⁷. Принимала участие в экспедиции П.А. Дитлера по раскопкам курганов и могильников близ а. Ленинохавль и х. Городского Теучежского района, в чаше Краснодарского водохранилища. В 1975 г. ру-

¹ Стругова М.Р. Научно-исследовательская работа КГИАМЗ в 1970–е годы// *Historia Caucasica*. Вып. 7. Краснодар, 2010. С. 50

² Трехбратов Б.А. Кто есть кто в кубановедении. Краснодар, 2007. С. 312

³ Ярковая Е.А. Отчет о раскопках кургана в колхозе «Дружба» Тимашевского района, хут. Бойко-Понура, 1972–1973 гг. // Архив КГИАМЗ. НА-313

⁴ Ярковая Е.А. Отчет археологической экспедиции в ст. Новотитаровскую Динского района, 1973 г. // Архив КГИАМЗ. НА-264

⁵ Ярковая Е.А. Дневник археологической экспедиции в плодосовхозе п. Найдорф Динского района, 1973 г. // Архив КГИАМЗ. НА-273

⁶ Ярковая Е.А. Материалы археологической экспедиции в колхозе «Дружба» х. Голубовского Крымского района, 1973 г. // Архив КГИАМЗ. НА-275

⁷ Ярковая Е.А. Материалы археологической экспедиции в колхозе XXII партсъезда Абинского района, 1974 г. // Архив КГИАМЗ. НА-268

ководила экспедицией по раскопкам кургана в ст-це Новомышастовской¹. В 1976 г. руководила отрядом Краснодарского музея в ст-це Федоровской и ст-це Ивановской Красноармейского района.

Публикует материалы из архива Н.В. Анфимова. Награждена знаком «За достижения в культуре», лауреат премии администрации Краснодарского края в области культуры и искусства им. первого просветителя Кубани К.В. Россинского.

Монографии:

Родная Кубань: страницы истории (в соавт. с В.В. Бондарь и др.) /Под редакцией проф. В.Н. Ратушняка. Краснодар, 2003;

Клады, археологические находки Древней Земли Кубанской (в соавт. с А.В. Пьянковым)/ Научный редактор Н.Ф. Шевченко. Краснодар, 2005. – 52 с.;

Тиргатао – царица Синдов. Страницы истории Кубани V–IV вв. до н. э. Краснодар, 2005 (в соавт.);

Древнее золото Кубани и Черноморья из коллекций Краснодарского государственного историко-археологического музея-заповедника им. Е.Д. Фелицына и Музея истории города Сочи (в соавт. с А. Гусевой). Краснодар – Сочи, 2013;

Возвращенные сокровища Кубани (в соавт. с А.В. Пьянковым, Т.В. Юрченко). Краснодар, 2014. – 152 с.

Кубановедение: археология, мифология, культура (в соавт. с Б.А. Трёхбратовым, Т.А. Науменко). Краснодар, 2015;

Золото потомков Геракла. Народы Прикубанья VI в. до н.э. – III в. н.э. Каталог выставки в ГИМ. Краснодар, 2015 – 67 с.

Основные статьи:

Коллекция терракот Краснодарского музея–заповедника // Древности Кубани. Краснодар, 1986;

Археологическое собрание Краснодарского музея–заповедника (к истории сложения коллекции) // Древности Кубани (материалы семинара). Краснодар, 1987. С. 5–7;

Текст каталога Краснодарской коллекции // Шедевры древнего искусства Кубани. М., 1987;

Терракотовые статуэтки в собраниях Краснодарского, Таманского и Термюкского музеев // Тайны терракоты: Античные терракотовые статуэтки из музеев Краснодарского края. Краснодар, 1987;

Коллекция меотских глиняных плиток Краснодарского музея–заповедника // Древности Кубани. Краснодар, 1991;

Глазурованный скифос с рельефным фризом из фондов Краснодарского музея // Вторая Кубанская археологическая конференция. Тезисы докладов. Краснодар, 1993;

Античные коллекции Кубанского войскового музея // Античные коллекции из раскопок Северного Причерноморья. М., 1994;

К вопросу об атрибуции музейного предмета. Три терракоты из коллекции музея // Музеи в современных условиях. Материалы Северо-Кавказской научно-практической конференции по проблемам музейного дела. Краснодар, 1995;

¹ Ярковая Е.А. Дневник археологической экспедиции в ст. Новомышастовскую Динского района, 1975 г. // Архив КГИАМЗ. НА-276

- Погребение половчанки из степного Прикубанья // Историко-археологический альманах. Вып. I. Армавир – Москва, 1995. (в соавт.);
- Новая находка архаического бронзового зеркала в Прикубанье // Историко-археологический альманах. Вып. 2. Армавир, 1996;
- Никите Владимировичу Анфимову – 85 лет // Древности Кубани. Краснодар, 1997. С. 3–6;
- Исследование погребения у хутора Бойко-Понура Краснодарского края. Реставрация находок (в соавт. с М.И. Смаглюком) // Ювелирное искусство и материальная культура. Тезисы докладов. СПб., 1997;
- Зеркала скифского времени с зооморфными украшениями из старых поступлений Краснодарского музея-заповедника (в соавт. с А.В. Пьянковым) // Древности Кубани (декабрь). Материалы посв. памяти Каминского Владимира Николаевича. Краснодар, 1997. С. 7–14;
- Елизаветинское городище № 1: история исследования // Там же. С. 15–19;
- Антропоморфные глиняные статуэтки Старокорсунского городища № 2 // Историко-археологический альманах. Вып.3. Армавир – Москва, 1997;
- Комплекс деталей конской узды предскифского времени из фондов Краснодарского музея-заповедника (в соавт.) // ИАА. Вып. 4. Армавир, 1998;
- Работа над реэкспозицией Золотой кладовой в Краснодарском ГИАМЗ (в соавт. с И.В. Цокур, В.В. Шаховым, М.И. Смаглюком) // Ювелирное искусство и материальная культура. Тезисы докладов. СПб., 1998;
- Боспорские ритуальные статуэтки с подвесными ногами в коллекции музея // Древности Кубани. Вып. 6. Краснодар, 1998. С. 12–16;
- Пергамский глазурованный кубок из а. Шенджий в фондах Краснодарского музея // Древности Кубани. Вып. 7. Краснодар, 1998. С. 22–25;
- О некоторых вопросах земледелия у населения Прикубанья в I тыс. до н.э. – II–III вв. н.э. (материалы к построению экспозиции отдела археологии) // Древности Кубани. Вып. 9. Краснодар, 1998. С. 13–16;
- Античные и меото-сарматские коллекции из фондов КГИАМЗ (история комплектования коллекций) // Древности Кубани. Вып. 11. Краснодар, 1998. С. 13;
- Памяти Никиты Владимировича Анфимова // РА. № 4. 1999;
- К вопросу о семантике изображений на сосуде I в. н.э. из ст. Старокорсунской // Древности Кубани. Вып. 15. Краснодар, 1999. С. 29–38;
- Gorgippia, cite antique sarmatisee // L'Ordes Amazones. Peuples nomads entre Asie et Europe. Paris, 2001*
- Новый комплекс предскифского времени из Западного Закубанья (в соавт. с С.Б. Вальчаком, А.В. Пьянковым, В.Р. Эрлихом) // Третья Кубанская археологическая конференция. Краснодар, Анапа, 2001;
- Сосуд понтийской сигиллаты в коллекции Краснодарского музея // Музейный вестник. Краснодар, 2001;
- Текст каталога выставки в Париже // *L'Or des Amazones. Peuples nomades entre Asie et Europe. Paris, 2001;*
- Un guerrier sarmate pres de Boiko-Panoura // L'Or des Amazones. Peuples nomades entre Asie et Europe. Paris, 2001;*
- Une "pretress" sarmate pres de Pestchanyi // L'Or des Amazones. Peuples nomades entre Asie et Europe. Paris, 2001;*

Бронзовое навершие булавы из фондов Краснодарского музея-заповедника // Историко-археологический альманах // Историко - археологический альманах. Вып. 8. Армавир - Москва, 2002 (в соавт.);

Новые материалы предскифского времени из могильника Казазово 3 // Античная цивилизация и варварский мир (Материалы 8-го археологического семинара). Краснодар, 2002 (в соавт.);

Из истории создания коллекции Краснодарского музея // На краю ойкумены. Греки и варвары на северном берегу Понта Эвксинского. М., 2002;

Краснодарский государственный историко-археологический музей-заповедник. Текст каталога // На краю ойкумены. Греки и варвары на северном берегу Понта Эвксинского. Каталог выставки. М., 2002;

Античные керамические светильники Краснодарского государственного историко-археологического музея-заповедника // Боспорский феномен: погребальные памятники и святилища. Материалы Международной научной конференции. Часть 2. СПб., 2002;

Серебряный наплечный седельный фалар из Темрюкского музея // Международные отношения в бассейне Черного моря в древности и в средние века. Материалы X международной научной конференции. Ростов-на-Дону, 2002;

Об истории античных и меото-сарматских коллекций Краснодарского историко-археологического музея-заповедника // ВДИ. № 2. 2002;

Материалы предскифского и скифского времени из Краснодарского музея-заповедника: формирование коллекций в дореволюционный период и проблема восстановления паспортных данных // Развитие социально-культурной сферы Северо-Кавказского региона. Краснодар, 2002 (в соавт.);

Верхнекубанские находки финала эпохи бронзы – начала раннежелезного века из фондов Краснодарского музея-заповедника // Магистериум. Вып. 1. Краснодар, 2003 (в соавт.);

О редкой форме биметаллического ножа из фондов Краснодарского музея-заповедника // Древности Кубани. Вып. 19. Краснодар, 2003 (в соавт.);

Новые материалы предскифского и скифского времени из фондов КГИАМЗ: новые поступления // Материалы и исследования по археологии Кубани. Краснодар, 2003 (в соавт.);

Дневники М.В. Покровского и Н.В. Анфимова 1927–1928 гг. (материалы по истории археологии Кубани) (в соавт. с И.Н. Анфимовым) // МИАК. Вып. 3. 2003;

История исследования и изучения протомеотского могильника у хутора Кубанского и его материалов (в соавт. с А.В. Пьянковым) // Древности Кубани. Декабрь. Вып. 21. Краснодар, 2003. С.17–11;

Дневники М.В. Покровского и Н.В. Анфимова 1927–28 гг. (материалы к истории археологии Кубани) (в соавт. с И.Н. Анфимовым) // Древний Кавказ: ретроспекция культур. Международная научная конференция, посвященная 100-летию со дня рождения Евгения Игнатьевича Крупнова (XXIII Крупновские чтения по археологии Северного Кавказа). Тез. докл. М., 2004. С.196–198;

Подготовка к публикации коллекций протомеотских могильников из Краснодарского государственного историко-археологического музея-заповедника // Наука Кубани. № 3 (ч.2). 2004. С.10–12;

Биметаллический нож из собрания Краснодарского музея (в соавт. с С.Б. Вальчаком, А.В. Пьянковым и В.Р. Эрлихом) // РА. № 4. 2004;

Систематизация и обработка научного архива профессора Н.В. Анфимова (в соавт. с И.Н. Анфимовым, Н.Е. Берлизовым, Ю.В. Зеленским и А.В. Пьянковым) // Интеграция науки и высшего образования в социально-культурной сфере. Вып. 2. Краснодар, 2004;

Обследование археологических памятников Усть-Лабинского района: из дневников Н.В. Анфимова 1927–1930 гг. // МИАК. Вып. 5. 2005;

Новые материалы левого берега Краснодарского водохранилища предскифского времени из частной коллекции (в соавт. с С.Б. Вальчаком, А.В. Пьянковым и В.Р. Эрлихом) // МИАК. Вып. 5. Краснодар, 2005;

К атрибуции серебряного ковша Дмитрия Круждовича (в соавт. с А.В. Пьянковым) // Город и степь в контактной евро-азиатской зоне. Тезисы докладов III Международной научной конференции, посвященной 75-летию со дня рождения Г.А. Федорова-Давыдова (1931–2000). М., 2006;

Дневники Н.В. Анфимова 1928–1934 гг. Экскурсии в Закубанье (в соавт. с И.Н. Анфимовым) // Материалы и исследования по археологии Кубани. Вып. 6. Краснодар, 2006. С.328–343;

Материалы об исследовании Семибратного городища из архива Н.В. Анфимова (в соавт. с И.Н. Анфимовым) // XXIV «Крупновские чтения» по археологии Северного Кавказа. Нальчик, 2006. С.185–187;

«Комплекс» 1930 г. из Кубанского могильника (в соавт. с С.Б. Вальчаком, А.В. Пьянковым и В.Р. Эрлихом) // Древности скифской эпохи. М., 2006;

Серебряная крышка от чаши из фондов Краснодарского музея-заповедника (в соавт. с А.В. Пьянковым) // «Фелицынские чтения» (XI). Краснодар, 2009;

К истории поступления античных надгробий в коллекцию Краснодарского музея-заповедника // «Фелицынские чтения» (XI). Краснодар, 2009. С.240–245;

К истории исследования Убинского могильника в контексте истории Кубани (14.04.41–24.06.41 г.) // Пятая Кубанская археологическая конференция: Материалы конференции. Краснодар, 2009. С. 397–400;

К вопросу о хронологии Убинского могильника (в соавт. с А.В. Пьянковым) // Проблемы хронологии и периодизации археологических памятников и культур Северного Кавказа. XXVI «Крупновские чтения» по археологии Северного Кавказа. Магас, 2010. С. 301–303;

Раскопки Убинского могильника XII–XV вв. (апрель – июнь 1941 г.). Научная обработка и подготовка к публикации материалов убинского могильника (в соавт. с Ю.В. Зеленским, А.В. Пьянковым) // «Северный Кавказ: традиции и современность». Юбилейная Всероссийская научно-практическая конференция получателей грантов по конкурсу Российского гуманитарного научного фонда и администрации Краснодарского края. Краснодар, 2010. С.5–6;

Коллекция предметов из драгоценных металлов могильника Бжид-1 (Туапсинский район Краснодарского края) (в соавт. с А.В. Пьянковым, Т.В. Юрченко) // Там же. С.12–13;

Научная каталогизация и подготовка к публикации коллекции изваяний, надгробий и архитектурных деталей из фондов КГИАМЗ VI в. до н. э. – XIX в. н. э. (в соавт. с Д.В. Сень, Н.Е. Берлизовым, Ю.В. Зеленским, А.В. Пьянковым) // Там же. С.13–14;

Античное надгробие в коллекции изваяний и надгробий Краснодарского музея-заповедника // Там же. С.17;

Яков Афанасьевич Анфимов – ученый, врач, педагог: 1852–1930 гг. (по архивным материалам) // «Фелицынские чтения» (XII). Материалы межрегиональной научной конференции. Краснодар, 2010. С. 61–64;

Сокровища древней Кубани (в соавт. с В.И. Мордвинцевой, Т.В. Юрченко // Древняя торевтика и ювелирное дело в Восточной Европе. № 4. Симферополь; Краснодар, 2010;

Краснодарский государственный историко-археологический музей-заповедник им. Е.Д. Фелицына // Античное наследие Кубани: В 3 т. М., 2010. Т. 3. С. 12–55;

Анапский археологический музей-заповедник (в соавт. с Е.М. Алексеевой, О.В. Галут, И.Н. Мельниковой) // Античное наследие Кубани. Т. 3. М., 2010;

Слово об учителе. Вместо предисловия (в соавт. с А.В. Пьянковым) // Прошлое Кубани. Из наследия Н.В. Анфимова / Составители Е.А. Хачатурова, А.В. Пьянков. Краснодар, 2010. С.3–11;

К 100-летию со дня рождения Н.В. Анфимова (6.08.1909 – 2.07.1998) // Древности Кубани. Вып. 22. Краснодар, 2010. С. 108–115;

Золото Древнего мира // Мировое наследие Кубани. Краснодар, 2010;

Археология на уроках кубановедения. Из опыта работы в КГИАМЗ им. Е.Д. Фелицына // «Фелицынские чтения» (XIII). Музеи на пути перехода к рыночным формам хозяйствования: первый опыт. Краснодар, 2011. С. 209–211;

Материалы по обследованию Семибратнего городища из архива Н.В. Анфимова (в соавт. с И.Н. Анфимовым) // «Фелицынские чтения» (XIV). История советского периода в контексте современного социогуманитарного знания. Краснодар, 2012. С. 68–85;

К истории исследования Убинского могильника по материалам архива Краснодарского музея-заповедника // Первые «Анфимовские чтения» по археологии Западного Кавказа. К 70-летию исследования Убинского могильника. Материалы межрегионального круглого стола. Краснодар, 2012. С. 92–97;

Анфимов Н.В. Археологические исследования на Кубани за 25 лет (1920 – 1945 гг.) (подготовка публикации доклада и предисловие) // III «Анфимовские чтения» по археологии Западного Кавказа. Краснодар, 2013. С. 169–187;

Экспедиция Н.В. Анфимова по обследованию низовий реки Кубани в 1937 г. (по материалам архива Н.В. Анфимова) // Шестая Международная Кубанская археологическая конференция. Краснодар, 2013. С. 422–426;

Елизаветинское городище № 1. К вопросу о музеефикации. Из опыта создания музеев-реконструкций в Европе // «Фелицынские чтения» (XV). Материалы конференции. Краснодар, 2014. С. 34–46;

Шедевры древних мастеров // Наследие древности / Госуд. Историко-археологический музей-заповедник им. Е.Д. Фелицына. Краснодар, 2015;

О Михаиле Николаевиче Ложкине // Отрадненские историко-краеведческие чтения. Вып. III. Материалы Международной научной конф. посв. 105-летию со дня рождения краеведа М.Н. Ложкина. Армавир-Отрадная, 2015. С. 42–43;

Тематико-экспозиционный план археологической экспозиции отдела дореволюционного прошлого Н.В. Анфимова // Отрадненские историко-краеведческие чтения. Вып. III. Материалы Международной научной конф. посв. 105-летию со дня рождения краеведа М.Н. Ложкина. Армавир-Отрадная, 2015. С. 77–82.

Цветаева Галина Александровна



Сотрудник сектора античной археологии ИА АН СССР. С 1960 г. - участник Анапской экспедиции Института археологии и Анапского краеведческого музея (рук. И.Т. Кругликова). В 1961 г. руководила раскопками во дворе гостиницы «Анапа», в 1964 г. - горгиппийского некрополя на углу ул. Астраханской и Протапова (раскоп «Астраханский III»)¹. В 1965 г. на раскопе «Протапова I» на пересечении улиц Протапова и Ленина исследовала 5 грунтовых погребений I–II вв. н.э. Слой первых веков н.э. к которому относятся погребения перекрывал слой II–I вв. до н.э. с каменными постройками, связанными со святилищем Деметры и Коры². В 1971 г. руководила работами на раскопе «Береговой» на месте здания морвокзала.

Монографии:

Сокровища причерноморских курганов. М., 1968. – 126 с.;

Боспор и Рим. М. 1979. – 136 с.

Основные статьи:

Раскопки в Анапе (в соавт. с И.Т. Кругликовой) // КСИА. Вып. 95. 1963;

Керамическое производство и печи на Боспоре // САИ. Вып. Г-120. 1966;

Раскопки некрополя Горгиппии в 1964 г. // КСИА. 109. 1967;

Новые данные об античном святилище в Горгиппии // ВДИ. № 1. 1968;

Охранные раскопки в Анапе в 1965 г. // КСИА. Вып. 116. 1969;

Работы анапской экспедиции (в соавт. с И.Т. Кругликовой, С.А. Беляевым, В.И. Пругло, Т.М. Смирновой) // АО 1971 г. М., 1972. С.136–138;

Производство расписной керамики в Фанагории в VI – V вв. до н.э. // КСИА. 130. 1972;

Кирпичи с тамгой из Горгиппии // КСИА. Вып.143. 1975. С.99–101;

Горгиппия и ее окрестности (в соавт. с Е.М. Алексеевой, Н.Н. Родниным, Е.А. Савостиной, Т.М. Смирновой, О.Н. Усачевой, Н.А. Фроловой) // АО 1975 года. М., 1976. С. 105–108;

Кубок Мосхиона // ВДИ. 1976. № 3. С.142–145;

Горгиппия и ее окрестности (в соавт. с Е.М. Алексеевой, Н.Н. Родниным, Е.А. Савостиной, Н.А. Фроловой) // АО 1976 года. М., 1977. С. 83–84;

Анапская экспедиция (в соавт. с Е.А. Савостиной, Н.А. Фроловой, А.С. Шавыриным) // АО 1977 года. М., 1978. С. 138;

Обломок лепного сосуда с греческим граффити из Горгиппии // Вопросы древней и средневековой археологии Восточной Европы. М., 1978;

Расписная керамика из Горгиппии // Горгиппия. I. Краснодар. 1980;

Граффити V–IV вв. до н.э. из Горгиппии // 150 лет Одесскому археологическому музею. Тез. докл. юбилейн. конф. Киев. 1985. С.149;

Посвятительные граффити из Горгиппии IV в. до н.э. // Проблемы античной культуры. М., 1986. С. 215–217.

¹ Кругликова И.Т., Цветаева Г.А. Отчет о раскопках в Анапе в 1964 // Архив ИА РАН. Р-1. № 2971

² Цветаева Г.А. Отчет об охранных раскопках в Анапе в 1965г. // Архив ИА РАН. Р-1. № 3211

Цокур Ирина Васильевна



Род. 25.04.1958 г. в пос. Южно-Курильск Сахалинской обл. В 1975 г. окончила среднюю школу № 4 в ст-це Динской. В 1982 г. окончила исторический факультет КубГУ. С 1976 по 1998 гг. – сотрудник отдела археологии КГИАМЗ. С 1998 по 2014 гг. – главный специалист отдела археологии Комитета по охране, реставрации и эксплуатации историко-культурных ценностей (наследия) Краснодарского края, с 2014 г. – научный сотрудник ООО «Ирида». Член Всемирного археологического конгресса, член Общества византистов, Член оргкомитета конференции по археологии Северного Кавказа «Крупновские чтения». Вела курсы лекций по археологии в школе-лицее № 92 г. Краснодара. Научные наставники: к.и.н. Е.И. Савченко, археолог М.Н. Ложкин, д.и.н. В.А. Кузнецов, д.и.н. А.А. Иерусалимская¹.

Возглавляла более 20 археологических экспедиций на Северо-Западном Кавказе. В 1982 г. принимала участие в Лабинской экспедиции по раскопкам курганов к юго-западу от ст-цы Михайловской Курганинского района, в 1983 г. – на раскопках курганов на р. Уруп. В 1987 г. исследовала Первомайское городище в Урупском районе Ставропольского края². В 1988 г. руководила Гамовским отрядом Восточно-Закубанской экспедиции по раскопкам скального могильника «Гамовская балка» в Отрадненском районе³. В 1989 г. провела исследования на городище Куньша у ст-це Ахметовской Лабинского района. В 1991 г. руководила Лабинским отрядом проводившем охранные раскопки на поселении Каменные Столбы у ст-цы Ахметовской и на территории могильников Гамовская балка и Балабанка в Отрадненском р-не. В 2002 г. провела раскопки на территории курганной группы «Пластуновская 53» в Динском районе. Особый интерес представляют исследования курганной группы "Украинский 1" проведенные в 2003 г. В 9-ти курганах было открыто 90 погребений, относящихся к эпохе бронзы, раннего железного века и средневековья. Среди обнаруженных в погребениях вещей наибольшее внимания заслуживают находки чернолаковой чаши, бронзового зеркала ольвийского типа, каменного блюда, бронзового перстня, железных мечей, золотых височных колец.

В последние годы много работ велось по разведкам на территории края, связанными с новостроечными работами: на олимпийских объектах в Адлерском районе, в зоне строительства автодороги с. Цемдолина - ул. Портовая г. Новороссийска, трассы ВЛ 500 кВ «РоАЭС-Тихорецкая № 2» в Тихорецком, Новопокровском районах, ВЛ 110 кВ трассы ВЛ 500 кВ «РоАЭС-Тихорецкая № 2», в зоне строительства магистрального нефтепровода «Тихорецк-Туапсе-2» в Тихорецком,

¹ Трехбратов Б.А. Кто есть кто в кубановедении. Краснодар, 2007. С. 319

² Каминская И.В. Отчет о раскопках Первомайского городища в Урупском районе Ставропольского края в 1987 году // Архив ИА РАН. Р-1. № 12123

³ Каминская И.В. Отчет о раскопках Гамовского отряда на могильнике Гамовская балка и городище Первомайском в 1988 году // Архив ИА РАН. Р-1. № 13117

Выселковский, Усть-Лабинском, Белореченском, Апшеронском, Туапсинском районах, на участке проектирования автомобильной дороги «Станица Тенгинская-граница Республики Адыгея» в Усть-Лабинском районе.

В 2012 г. были раскопаны курган № 24 курганной группы «Псенафа 15» (50 насыпей) и кургана «Школьное 18», в 2014 г. проведены охранно-спасательные работы на объектах культурного наследия «Курганная группа 27 Б», «Курганная группа «Объект № 3», Курганная группа «201» и на поселении «Волна 4» расположенных в зоне строительства ЗАО «Таманьнефтегаз» в Темрюкском районе Краснодарского края.

Основные статьи:

Раннесредневековые погребения могильника близ ст. Старокорсунской // XI «Крупновские чтения» по археологии Северного Кавказа. Тез. докл. Новороссийск, 1981 (в соавт.);

Крымский керамический импорт на Средней Кубани в раннем средневековье // Культурные взаимоотношения народов Средней Азии и Кавказа с окружающим миром в древности и средневековье. Тез. докл. конференции, М., 1981;

Раскопки курганов эпохи бронзы близ ст. Отрадной на Урупе // Материалы к научно-практическому семинару археологов. Краснодар, 1984 (в соавт.);

Раскопки курганов близ ст. Отрадная // АО 1983 года. М., 1984;

Раскопки курганов эпохи бронзы близ ст. Отрадной на Урупе // XIII «Крупновские чтения» по археологии Северного Кавказа. Тезисы докладов. Майкоп, 1984;

Меотский могильник у х. Александровского в Закубанье // Вопросы археологии Адыгеи, Майкоп, 1984;

Фибула эпохи переселения народов // СА. № 1. 1984. С. 259–260;

Сарматское погребение у ст. Михайловской (Закубанье) (в соавт. с В.Н. Каминским и А.В. Пьянковым) // СА. № 4. 1985. С. 228–234;

Исследования Первомайского городища в долине р. Б. Лабы // XIV «Крупновские чтения» по археологии Северного Кавказа. Тез. докл. Орджоникидзе, 1986 (в соавт.);

К вопросу о культе быка у племен северокавказской культуры // Древности Кубани. (Материалы к семинару). Краснодар, 1986;

К вопросу о торговых путях Северо-Западного Кавказа VIII–IX вв. // Древности Кубани. (Материалы семинара). Краснодар, 1987. С. 54–55;

Сарматские погребения на Урупе // СА. № 1. 1988. С. 245–251;

Новые исследования Нижне-Архызского городища в Карачаево-Черкессии // XV «Крупновские чтения» по археологии Северного Кавказа. Тез. докл. конференции. Махачкала, 1988;

Лабинские варианты торговых дорог Северо-Западного Кавказа // Византийский временник. Т. 49. М., 1988;

Исследование скального могильника Гамовская балка на Урупе // Первая Кубанская археологическая конференция. Тезисы докладов. Краснодар, 1989. С. 140–141;

Поселения средневековой аланской культуры Северо-Западного Кавказа // Первая Кубанская археологическая конференция. Тезисы докладов. Краснодар, 1989;

Каталог выставки «Tajanstveni Kuban». Zagreb, 1990 (в соавт.);

О крымском керамическом импорте на Средней Кубани в эпоху раннего средневековья // Культурные связи народов Средней Азии и Кавказа (древность и средневековье). М., 1990;

Жилища Первомайского городища на Большой Лабе // XVI «Крупновские чтения» по археологии Северного Кавказа. Тезисы докладов. Ставрополь, 1990. С. 75–76;

Исследование могильника в балке Балабанке на Урупе // Древности Кубани (материалы научно-практической конференции). Краснодар, 1991;

Поселение Каменные Столбы – памятник кобанской культуры // Древности Кубани (материалы научно-практической конференции). Краснодар. 1991 (в соавт.);

Новые находки шелка на Северо-Западном Кавказе и связи с Византией // Резюме сообщений XVIII Международного конгресса византистов в Москве. М., 1991;

Исследование Лабинского отряда в бассейнах рек Урупа и Лабы // Археологические раскопки на Кубани в 1989-1990. Ейск, 1992. С. 30–31;

Исследование Ильичевского городища на Урупе // XVII «Крупновские чтения» по археологии Северного Кавказа. Тезисы докладов. Майкоп, 1992;

Дохристианские верования племен Северо-Западного Кавказа. // Новейшие исследования по истории Кубани. Краснодар, 1992;

Тюркские элементы в скальных могилах Урупа // Межрегиональная конференция «Средневековые кочевники и городские культуры Золотой Орды». Тезисы докладов. Волгоград, 1992;

Большетенгинское поселение в долине Урупа // Древности Кубани и Черноморья. *Studia Pontocavcasica I*. Краснодар, 1993 (в соавт.);

Новый памятник эпохи бронзы на Северном Кавказе (в соавт. с Э.С. Шарфутдиновой) // Вторая Кубанская археологическая конференция. Тез. докл. Краснодар, 1993. С. 45–47;

Поселение эпохи ранней бронзы в бассейне р. Б. Лабы // Вторая Кубанская археологическая конференция. Тезисы докладов. Краснодар, 1993. С. 43–44;

Аланы на Кубани // По страницам истории Кубани. Краснодар, 1993 (в соавт.);

Могильники Первомайского городища на Большой Лабе // Музейный вестник. Вып.1. Краснодар, 1993;

Позднекочевническое погребение из Прикубанья // Музейный вестник. Вып.1. Краснодар, 1993 (в соавт.);

Trading relations of the North –West Caucasus tribes // World Archeological Congress. 3, Deli, 1994;

Новые материалы алано-византийских отношений в эпоху средневековья на Северо-Западном Кавказе // Тезисы докладов и сообщений на Международной конференции, посвященной 100-летию Византийского временника и 100-летию Русского археологического Института в Константинополе: «Российское византиноведение. Итоги и перспективы». М., 1994;

Об одной группе поселений эпохи бронзы бассейна р. Б. Лабы // Историко-археологический альманах. Вып. I. Армавир-Москва, 1995;

Сарматские памятники Восточного Закубанья. Хронология и хронография // Историко - археологический альманах. Вып. I. Армавир-Москва, 1995 (в соавт.);

- Городище Куньша – новый памятник аланской культуры // Тезисы докладов конференции византинистов. М., 1996;
- Раскопки скального могильника в Отрадненском районе близ х. Ильич // XV «Крупновские чтения» по археологии Северного Кавказа. Тезисы докладов. М., 1996;
- Новые исследования христианских храмов малых форм в Западной Алании // Историко - археологический альманах. Вып. 2. Армавир-Москва, 1996 (в соавт.);
- Бронзовая статуэтка Геракла // Проблемы археологии и истории Боспора. Тезисы докладов конференции. Керчь, 1996;
- Византия и Аланы (новые исследования христианских храмов малых форм IX–XIII вв.) // Понтийские греки. *Studia Pontocavcasica* III. Краснодар, 1997 (в соавт.);
- Захоронение с альчиками из грунтового могильника городища Куньша // Древности Кубани. Материалы семинара посвященного 85-летию Н.В. Анфимова. Вып. 4. Краснодар, 1997. С. 27–30;
- Комплекс материалов XIV–XV вв. Медногорского городища // Древности Кубани. Материалы посвящены памяти Каминского Владимира Николаевича. Вып. 5. Краснодар, 1997. С. 27–32;
- Вооружение племен Северного Кавказа в раннем средневековье // Историко-археологический альманах. Вып. 3. Армавир-Москва, 1997 (в соавт.);
- Из истории аланских племен Северо-Западного Кавказа (в соавт. с В.Н. Каминским) // Древности Кубани. Вып.8. Краснодар, 1998. С. 14–20;
- Новые находки италийских шлемов в Краснодарском крае // XV «Крупновские чтения» по археологии Северного Кавказа. Тезисы докладов. Ставрополь, 1998;
- Жилой комплекс Гамовская балка – новый памятник эпохи средней бронзы на Северо-Западном Кавказе. // Археологические вести. № 6. СПб, 1999 (в соавт.);
- Город на караванной тропе // Голос минувшего. Вып. 2. Краснодар, 2000;
- О реставрации фундаментов христианских храмов у х. Ильич в Отрадненском районе // Археологические исследования на новостройках Краснодарского края. Вып.1. Краснодар, 2001;
- Ильичевское городище в Отрадненском районе // Восьмые чтения по археологии Средней Кубани. Армавир, 2001;
- О фортификации у алан Северного Кавказа // Материалы и исследования по археологии Кубани. Вып. 1. Краснодар, 2001;
- Ильичевский археологический комплекс в Отрадненском районе Краснодарского края // Степи Евразии в древности и средневековье. Тез. докл. международной конференции. СПб., 2002;
- Trading relations of the North –West Caucasus tribes // Тезисы докладов 8-th Annual Meeting European Association of Archeologists. Thessaloniki (Greece), 2002;
- Новые материалы эпохи средневековья на территории средней Кубани // XXII «Крупновские чтения» по археологии Северного Кавказа. Тезисы докладов конференции. Ессентуки-Кисловодск, 2002;
- Каменное антропоморфное изваяние из Лабинского музея // Донская археология. № 1–2. 2002 (в соавт.);

Новая монетная находка с Ильичевского городища (Отраденский район, Краснодарского края) // Восьмые чтения по археологии Средней Кубани (Краткое содержание докладов). Армавир, 2002;

Новые материалы средневекового археологического комплекса аланской культуры в Краснодарском крае // Материалы и исследования по археологии Северного Кавказа. Вып. 1. Армавир, 2003;

Могильник № 1 Первомайского городища на Большой Лабе // Материалы и исследования по археологии Северного Кавказа. Вып. 2. Армавир, 2003;

Погребение половчанки из Прикубанья // Материалы и исследования по археологии Кубани. Вып. 3. Краснодар, 2003. (в соавт.);

Раскопки курганной группы Пластуновская–53 // Материалы и исследования по археологии Северного Кавказа. Вып. 4. Армавир, 2004;

Аланское городище в бассейне р. Большая Лаба // Четвертая Кубанская археологическая конференция. Тезисы докладов. Краснодар, 2005;

Проблемы истории христианства в верховьях Кубани Северо-Западного Кавказа // Первая абхазская международная археологическая конференция, посв. памяти Ю.Н. Воронова. Тез. докл. Сухум, 2006;

Украинский могильник // Наследие Кубани. Вып. 1. Краснодар, 2007;

Северная ветвь «Великого шелкового пути» // Материалы и исследования по археологии Кубани. Вып. 6. Краснодар, 2007;

Погребение 1 кургана 9 могильника «Украинский-1» (в соавт. с В.И. Басовым, Е.И. Нарожным) // Археологический журнал. № 1. 2007;

Раннесредневековые погребения из могильника близ ст. Старокорсунской Краснодарского края (XI «Крупновские чтения» по археологии Северного Кавказа. Тезисы докладов. г. Новороссийск, 1981) (в соавт. с В.Н. Каминским) // В кн. Материалы по изучению историко-культурного наследия Северного Кавказа. Выпуск VIII. Крупновские чтения, 1971–2006. – М.: Памятники исторической мысли; Ставрополь, 2008;

Из прошлого Курганинского района // Чтения по истории Курганинска и Курганинского района (История и археология). Вып. 1. Курганинск, 2010. С.47–48;

О реконструкциях сабли из могильника Колосовка-1 (Адыгея) (в соавт. с А.В. Пьянковым) // Военная археология. Сборник материалов Проблемного совета «Военная археология» при Государственном Историческом музее. Вып. 2. М., 2011. С.153–167

Чайковский Георгий Федосеевич



(1860 – 1936 Новороссийск). Служил в должности библиотекаря Варшавского политехникума, затем Нижегородского госуниверситета¹. С 1921 по 1931 гг. был хранителем, затем заведующим Музея природы и истории Черноморского побережья Кавказа в г. Новороссийске. Музей состоял из отделов: естественно - исторического, производственного, историко-археологического, специальных культур, старины и искусства. Его фонды насчитывали более 7 тыс. ед. хр. и располагали отличными коллекциями по геологии и археологии. Усилиями Г.Ф. Чайковского в 1932 г. был возрожден Анапский музей (открыт в 1909 г. и просуществовал до начала Гражданской войны), где он проработал директором до 1934 г.

Проводил археологические разведки и сбор случайных находок. В 1926 г. в районе Новороссийска открыл остатки античного поселения, которое отождествлял в Батами (при плантаже бывшей соборной площади Новороссийска была вскрыта горобница из черепиц с клеймами).² В 1927 г. вместе с проф. Краснодарского пединститута Н.А. Захаровым провел разведки в окрестностях Новороссийска на т.н. «4-м бугре» отмеченном еще П.С. Уваровой в ее «Путевых заметках» 1891 года. Было найдено большое количество фрагментов керамики, медная монета, а также могильник. Исследовал одно из разрушенных погребений в каменном ящике. Находки поступили в Новороссийский музей³. В 1933 г. вместе с Н.А. Захаровым разыскал остатки монетного клада, обнаруженного в окрестностях Новороссийска местным жителем (подражания римским динариям Септимия Севера начала III в. н.э.)⁴. В 1928 и 1929 гг. участвовал в экспедиции СКОАИЭ на Краснобатареином городище. Участник Керченской археологической конференции 1926 года, где выступил с докладом «О мраморной плите из ст. Анапской, найденной в 1922 г.»

Основные статьи:

Как изучалось Черноморское побережье Кавказа // Известия ОЛИКО. VII. 1922. С. 200-202;

Случайные находки древностей в 1924 – 1927 гг. на Черноморском побережье // Записки СКОАИЭ. Кн. I (Т. 3). Вып. 5-6. Ростов-на-Дону, 1929–1930. С. 75–77;

Самокритика в музее // Исторические записки. Исследования и материалы. Вып. 2. Новороссийск, 1996. С. 38-42;

Фигурные стелы анапского типа // ВДИ. № 2. 2011. С. 188–189 (Публикация подготовлена А.М. Новичихиным).

¹ Новичихин А.М. Фигурные стелы анапского типа (Из истории изучения боспорской надгробной скульптуры) Публикация статьи Г.Ф. Чайковского // ВДИ. № 2. 2011. С. 188

² Батты Эллинские // Молот. № 1587. 17/XI. 1926

³ Лунин Б.В. Археологические раскопки и разведки на Северном Кавказе в 1927г. // Краеведение на Северном Кавказе. № 1-2. Ростов-на-Дону, 1928. С. 72

⁴ Захаров Н.А. Вопрос о монетах «неизвестного народа» // ВДИ. № 1. 1937

Чевелёв Олег Дмитриевич

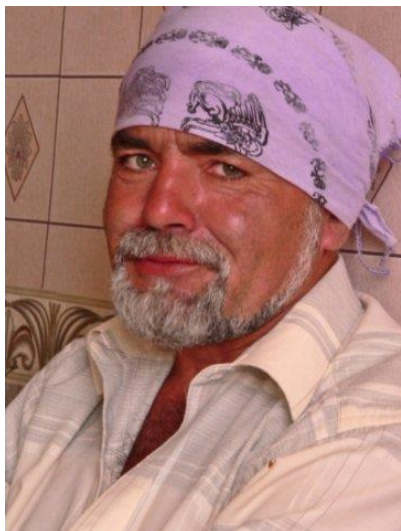

(14.06.1952 ст-ца Архангельская Тихорецкого р-на Краснодарского края – 04.06.2011 Анапа) В 1979 г. окончил исторический факультет Кубанского госуниверситета. Ученик Н.В. Анфимова. С 1978 г. работал в Керченском музее заведующим сектором археологии¹. Руководил экспедициями Керченского музея. В 1995 г. вернулся в Россию. Работал сотрудником Отдела классической археологии Института Археологии РАН.

Экспедиционную деятельность начал студентом в 1974 г. в Анапе. Работал в экспедициях на раскопках Фанагории (с М.М. Кобылиной и В.С. Долгоруковым), Ольвии (с Е.И. Леви и В.И. Пругло), Порфмия (с Е.Г. Кастанаян и Н.С. Беловой), в районе Новороссийска (с Н.А. Онайко), в Анапе (с Е.М. Алексеевой). Большая часть археологической деятельности прошла в Восточном Крыму. При его участии были исследованы десятки античных памятников, в первую очередь некрополи: близ г. Тиритака, Мирмекий, Пантикапей, в Анапе (Горгиппия), у горы Хрони, рядом с Сиреневой бухтой, с. Кыз-Аул, Золотое. В ходе археологических разведок обнаружил большое количество памятников археологии в Краснодарском крае и Крыму.

В последние годы работал на Тамани в составе Восточно-Боспорской экспедиции ИА РАН².

Основные статьи:

Исследования на побережье Азовского моря (в соавт. с А.А. Масленниковым) // АО 1979 года. М., 1980. С. 302–303;

Прялки с кольцом из Пантикапея (в соавт. с О.Д. Федосеев) // АИБ. Т. 3. 1999. С. 173–184;

Новые исследования в Анапском районе Краснодарского края (в соавт. с С.В. Кашаевым, Н.И. Сударевым) // XII Боспорские чтения: Взаимовлияние культур (к 185-летию Керченского музея). Керчь, 2011. С. 403–411;

Раскопки поселения «Волна-4» на Тамани в 2009 году (в соавт. с Н.И. Сударевым, А.А. Крайневой) // НО Фонд Археология. [Электронный ресурс]. URL: http://www.archae.ru/helpful-information/helpfull-information_205.html

¹ Федосеев Н.Ф. Судьбы керченских археологов // Материалы юбилейной конференции, посвященной 175-летию музея. Керчь, 2001. С. 29

² Масленников А.А. Олег Дмитриевич Чевелёв 14.06.1952 – 04.06.2011 // РА. № 4. 2011. С. 188

Чернопицкий Михаил Павлович

Род. 17.10.1956 г. С 1978 г. участвовал в Кубанской экспедиции ЛОИА АН СССР. В 1987 г. во главе Курганного отряда молодежной археологической лаборатории (Ленинград), по поручению Краснодарского краевого управления культуры провел охранные раскопки кургана при строительстве дома в пер.Ставского ст-цы Динской¹. В 1988 г.раскопал два кургана в ст-це Тенгинской Усть-Лабинского района². В 1989 г. исследовал грунтовый могильник в зоне строительства очистных сооружений ст-це Тенгинской Усть-Лабинского района.

В своих исследованиях рассматривал вопросы методики изучения погребального обряда и методики исследования курганных археологических комплексов.

Основные статьи:

Планировочные композиции курганных ансамблей ранних кочевников // Проблемы скифо-сибирского культурно-исторического единства. Кемерово, 1979. С. 25–27;

Курганная группа как архитектурный ансамбль (опыт композиционно-художественного подхода) // Скифо-сибирское культурно-историческое единство. Кемерово, 1980. С. 176–186;

Генезис курганной традиции // Известия Северо-Кавказского научного центра Высшей Школы. Общественные науки. № 2. 1983. С. 72–76;

Курган в системе древней обрядности // Скифо-сибирский мир (искусство и идеология). Кемерово, 1984. С. 70–75;

Курган с погребением «жрицы» на Кубани // СА. № 3. 1985. С. 251–255;

Некоторые явления микротектоники курганов // Исторические чтения памяти Н.М. Грязнова. Тезисы докладов областной научной конференции по разделу Скифо-сибирская культурно-историческая область. Раннее и позднее средневековье. Омск, 1987. С. 59–62;

К вопросу о взаимодействии степных и античных традиций в сфере курганной обрядности // Античная цивилизация и варварский мир в Подонье-Приазовье (тезисы докладов к семинару). Новочеркасск, 1987. С. 20–21;

Майкопский «балдахин» // КСИА. Вып.192. 1987. С. 33–40;

Курганные материалы железного века из работ Кубанской экспедиции ЛОИА 1978–1986 гг. // Древности Кубани. Материалы к семинару. Краснодар, 1987. С.62–65;

К динамике этносоциальных систем степи (курганные магистрали и перспективы палеокартографического моделирования древних обществ // Проблемы археологии степной Евразии. Тезисы докладов. Ч. 1. Кемерово, 1987. С. 49–52;

Некоторые явления микротектоники курганов // Методические проблемы археологии Сибири. Новосибирск, 1988. С. 143–145;

Курган в станице Динская: к разработке понятия «стратиграфическая ступень» // Первая Кубанская археологическая конференция. Тезисы докладов. Краснодар, 1989. С. 120–123.

¹ Чернопицкий М.П. Отчет об исследованиях в ст-це Динской Краснодарского края в 1987г. (курган в пер.Ставского).

² Чернопицкий М.П. Отчет об исследованиях в ст. Тенгинская Краснодарского края в 1988г. // Архив ИА РАН. Р-1. 1989

Черных Елена Николаевна



Род. в 1952 г. В 1975 г. окончила Московский институт народного хозяйства им. Г.В. Плеханова. В 1987 г. окончила исторический факультет Адыгейского государственного педагогического института, защитив дипломную работу «Эпоха поздней бронзы Закубанья». С 1981 г. участвует в работах археологических экспедиций Адыгейского областного краеведческого музея (П.А. Дитлер, Н.Г. Ловпаче, А.А. Нехаев), ИИМК РАН (А.Д. Резепкин, Л.В. Голованова). С 1981 г. – лаборант Адыгейской археологической экспедиции. С 1983 г. – научный сотрудник отдела древней истории Адыгейского краеведческого музея. С 1994 г. – научный сотрудник отдела археологии Адыгейского республиканского института гуманитарных исследований. В 1997–2000 гг. прошла стажировку на кафедре археологии Санкт-Петербургского университета. С 2013 г. – заведующая отделом археологии Национального музея Республики Адыгея. Научные интересы: финал эпохи средней бронзы, эпоха поздней бронзы, начало эпохи раннего железного века Северо-Западного Кавказа, поселения эпохи бронзы и протомеотского периода, погребальный обряд, керамический комплекс эпохи средней-поздней бронзы и начала эпохи раннего железа.

С 1989 г. возглавила Адыгейскую археологическую экспедицию Адыгейского краеведческого музея. В 1989–1991 гг. раскопала курган у хут. Дьяков на северо-восточной окраине г. Майкопа, позднемеотское поселение и грунтовый могильник Теучежхабль и разрушенный курган эпохи бронзы в Белореченском районе на полях колхоза им. Ленина, курган у села Красная Улька¹. В 1996 г. исследовала многослойные поселения Чишхо и Пшикуйхабль в Теучежском районе на южном берегу Краснодарского водохранилища, курган у хут. Грозный в Майкопском районе. В 1996 и 2005 гг. исследовала многослойное поселение Лесное под станицей Келермесской, в 2013 г. – курганную группу «Ганжа-1» в Белореченском районе.

Основные статьи:

Раскопки Адыгейской археологической экспедиции в 1989–1990 годах // Археологические раскопки на Кубани в 1989–1990 годах. Ейск, 1992. С. 80–82;

Новые памятники бронзы в Закубанье // XIX Крупновские чтения. Актуальные проблемы Археологии Северного Кавказа. Тез. докл. М., 1996;

Керамический комплекс эпохи поздней бронзы по поселенческим памятникам Закубанья // Древний Кавказ: ретроспекция культур. 100 лет со дня рождения Е.И. Крупнова. XXIII Крупновские чтения по археологии Северного Кавказа. Тез. докл. М., 2004;

¹ Черных Е.Н. Отчет о работах отряда Адыгейской археологической экспедиции в Майкопском районе республики Адыгея в 1991 году // Архив ИА РАН Р-1 №16790.

Новые памятники эпохи бронзы в Закубанье // Материалы и исследования по археологии Кубани. Вып. 6. Краснодар, 2006;

Еще раз о культурной принадлежности Михайловского могильника финала эпохи поздней бронзы в Закубанье // Человек. Сообщество. Управление. Краснодар, 2006;

Новые данные о керамическом комплексе Закубанья в конце эпохи бронзы // Пятая кубанская археологическая конференция. Материалы конференции. Краснодар, 2009. С. 413–419;

Орудие эпохи поздней бронзы из фондов Национального музея Республики Адыгея // Сборник материалов, научных статей Национального музея Республики Адыгея. Вып. 1. Майкоп, 2010;

Древние верования в конце эпохи бронзы // Достояние поколений. № 3(7). 2009. С. 30–33;

Поселение и могильник Теучежхабль раннего железного века (в соавт. с Ф.К. Джигуновой, П.А. Дитлером) // Археологическое наследие Республики Адыгея. Ростов-на-Дону, 2012. С. 100–143;

Коллекция неатрибутированной керамики из фондов Национального музея Республики Адыгея // Сборник материалов, научных статей национального музея Республики Адыгея. Вып. 3. Майкоп, 2013;

Комплексное исследование памятников эпохи бронзы и раннего железного века в Закубанье // Шестая кубанская археологическая конференция (Материалы конференции). Краснодар, 2013. С. 433–437;

Каменные изделия в памятниках Закубанья финала средней-поздней бронзы и начала эпохи раннего железа // Проблемы археологии эпохи камня. СПб, 2014. С. 171–188;

К постановке вопроса о керамике раннего протомеотского комплекса финала эпохи бронзы-начала раннего железного века в Закубанье // Археологические вести. Вып. 20. СПб., 2014. С. 288–318;

Курган и могильник Чишхо на южном берегу Краснодарского водохранилища // Проблемы охраны и изучения памятников археологии степной полосы Восточной Европы. Памяти В.Г. Самойленко. Луганск, 2010. С. 190–195 (подготовлена к печати)

Чистяков Дмитрий Аркадьевич



(1957 – 1986). С 1978 г. работал в ЛОИА АН СССР в штате Сибирской хоздоговорной экспедиции. С 1982 г. – в аспирантуре, с 1986 г. – в отделе палеолита ЛОИА. К.и.н. Специализация: мустьерские пещерные стоянки Северо-Западного Кавказа. Ученик В.П. Любина¹.

Проводил исследования в пещерах Сочинского Причерноморья. В 1984 г. руководил Воронцовским отрядом Кавказской палеолитической экспедиции ЛОИА АН СССР по раскопкам Малой Воронцовской пещеры в верховьях р. Большая Хоста². Также провел разведки в Адлерском районе: обследовал пещеру Сквозную, открыл верхнепалеолитическое местонахождение на левом берегу р. Малая Хоста, мустьерские местонахождения у пос. Чкалова при въезде в Адлер, в долине р. Псоу, на территории пос. Нижняя Шиловка³. В 1986 г. руководил Сочинским отрядом Кавказской палеолитической экспедиции ЛОИА АН СССР; продолжил раскопки Малой Воронцовской пещеры сделав прирезки к шурфу 1940 года. Провел разведку в Сочинском районе и долине р. Уруштен. Начал исследование известнякового массива Трю в верховьях Малой Лабы, где известно 55 пещер и карстовых колодцев. В пещере Трю-44 шурф содержал археологические материалы (керамика эпохи бронзы, кости пещерного медведя и др.)⁴.

Трагически погиб при исследовании пещеры в Самшитовой роще под Хостой.

Монографии:

Мустьерские памятники Северо-Восточного Причерноморья. СПб, 1996. – 245 с.

Основные статьи:

Новые раскопки в Малой Воронцовской пещере (в соавт. с В.П. Любиным) // АО 1983 года. М., 1985. С. 122;

Мустьерские памятники Сочи-Туапсинского Причерноморья // Вопросы археологии Адыгеи. Майкоп, 1986;

Изучение палеолита в Сочинском Причерноморье // АО 1984 года. М., 1986. С. 110–111;

Работы Сочинского палеолитического отряда // АО 1986 года. М., 1988. С. 145;

Малая Воронцовская пещера // Вопросы археологии Адыгеи. Майкоп, 1992.

¹ Бобровская Е.В., Алёшкин В.А. Сотрудники РАИМК/ГАИМК/ИИМК АН СССР/ЛОИИМК АН СССР/ЛОИА АН СССР/ИИМК РАН // Академическая археология на берегах Невы (от РАИМК до ИИМК РАН, 1919 – 2014гг.). СПб, 2013. С. 395, фото

² Чистяков Д.А. Отчет о раскопках Малой Воронцовской пещеры и разведке в Сочи-Адлерском районе Краснодарского края в 1984 г. // Архив ИА РАН. Р-1. 1986

³ Чистяков Д.А. Изучение палеолита в Сочинском Причерноморье // АО 1984 года. М., 1986. С. 110

⁴ Чистяков Д.А. Работы Сочинского палеолитического отряда // АО 1986 года. М., 1988. С. 145

Шавырина Татьяна Георгиевна



Род. 16.12.1941 г. в г. Москве. В 1961–1967 гг. училась на историческом факультете МГУ по кафедре «Древняя история и древние языки». Дипломная работа «Греко-персидские войны». С 1983 г. работает в РУДН. Доцент кафедры иностранных языков, преподает латинский язык («Древние языки и культура»)¹.

В археологических экспедициях на Тамани с 1963 года (под рук. Н.И. Сокольского, Н.П. Сорокиной, М.М. Кобылиной). В 1974 г. в составе Фанагорийской экспедиции В.С. Долгорукова руководила работами на раскопе «Некрополь М», который был разбит в связи с намечаемым строительством очистных сооружений в районе восточных некрополей Фанагории. В 1978 г. в составе Фанагорийской экспедиции вела работы на раскопе «Юго-западный некрополь» к юго-западу от городища Фанагория. На раскопе площадью 850 кв.м. исследовано 72 погребения, относящихся к эллинистическому времени и первым векам н.э. В 1979 г. руководила Запорожским отрядом Таманской экспедиции². В 1980 г. руководила работами некропольского отряда Таманско-Фанагорийской экспедиции на участке строительства трубопровода вдоль шоссе Тамань - Сенной. Раскоп «Восточный некрополь» состоял из двух участков: западного (А) площадью 1000 кв.м., где было раскопано 63 погребения II–I вв. до н.э. и восточного (Б), где было исследовано 6 подбойных могил II в. до н.э. и 5 погребений эллинистического времени в каменных ящиках³. В 1985 г. к западу от «Некрополя В» исследовала 2 погребения («Могильник ЗБН»). В 1986–1987 гг. к югу от «Некрополя А» провела раскопки «Могильника Ц». С 1987 по 1992 гг., с небольшими перерывами, копала «Могильник МТФ» в Фанагории. За четыре сезона исследовано 15 погребений и 4 земляных склепа в основном I–III вв.⁴

Основные статьи:

Работы Фанагорийской экспедиции (в соавт. с В.Д. Кузнецовым и А.А. Масленниковым) // АО 1978 года. М., 1979. С. 134;

Раскопки некрополя Фанагории в 1978 г. // КСИА. Вып. 174. 1983. С. 69;

Западный некрополь Фанагории (раскопки 1991–1999 годов. Общий обзор) // Древности Боспора. 3. М., 2000;

Гемма с изображением Аполлона из некрополя Фанагории // Проблемы истории, филологии, культуры. Вып. XII. Москва-Магнитогорск, 2002;

«Стела Омсалака» и фиасы Фанагории в первые века н.э. (в соавт с О.Л. Габелко и Н.В. Завойкиной) // Античный мир и археология. 12. Саратов, 2006;

Память сердца / НП «Историко-культурное наследие кубани» [Электронный ресурс] URL: <http://www.gipanis.ru/?level=1379&type=page&lid=1377>

¹ Учебный портал РУДН. Шавырина Татьяна Георгиевна [Электронный ресурс] URL: <http://web-local.rudn.ru/web-local/prep/tj/?id=2164> (дата обращения 26.04.2016)

² Шавырина Т.Г. Отчет о результатах работ Запорожского отряда Таманской экспедиции ИА АН СССР в 1979 г. // Архив ИА РАН. Р-1. № 7935.

³ Шавырина Т.Г. Отчет о результатах работ некропольского отряда Таманско-Фанагорийской экспедиции в 1980 г. // Архив ИА РАН. Р-1. № 8234

⁴ Шавырина Т.Г. Отчет о раскопках «Могильника МТФ» в Фанагории в 1987-1988, 1991 и 1992 гг. // Архив ИА РАН. Р-1.

Шарафутдинова Эльза Самуиловна



Род. 1.01.1931 г. К. и. н. Ученица С. И. Капошиной и М. П. Грязнова. В ЛОИИМК/ЛОИА/ИИМК с 1954 г. в штате хоздоговорных экспедиций. С 1958 по 2006 г. - в Отделе археологии Центральной Азии и Кавказа (лаборант, с.н.с.). С 1956 г. руководила отрядами в составе Кобяковской, Южно-Донской, Северо-Донецкой, Маньчжурской экспедиций¹. В 1971 г. защитила кандидатскую диссертацию «Кобяковская культура эпохи поздней бронзы на Нижнем Дону». Специализация: бронзовый и железный века степной зоны Восточной Европы.

С 1977 г. участвовала в Кубанской экспедиции ЛОИА АН СССР под рук. В.С. Бочкарева². С 1982 г. – заместитель начальника Кубанской экспедиции. В 1982 г. руководила Красногвардейским отрядом, обследовав а Адыгевый берег Краснодарского водохранилища (открыто поселение Красногвардейское II). В течение трех полевых сезонов 1983–1985 гг. руководила спасательными раскопками поселения Красногвардейское II. В ходе исследований, была установлена генетическая связь поселений кобьяковского типа (поселение Красногвардейское I и нижний слой поселения Красногвардейское II) с протомеотскими слоями (верхний слой Красногвардейского II).

Основные статьи:

Поселение Красногвардейское I на Кубани – новый памятник кобьяковской культуры (в соавт. с Н.В. Анфимовым) // СА. № 3. 1982;

Раскопки в зоне Краснодарского водохранилища // АО 1984 года. М., 1986;

Поселение Красногвардейское II – новый памятник начала эпохи раннего железа на Кубани // КСИА. Вып. 192. 1987;

Раскопки в зоне Краснодарского водохранилища // АО 1985 года. М., 1987;

Михайловский могильник конца эпохи поздней бронзы в Закубанье (в соавт. с В.Н. Каминским) // СА. № 4. 1988;

Двуслойное поселение Красногвардейское II – памятник эпохи поздней бронзы – начала раннего железа на Кубани // Меоты – предки адыгов. Майкоп, 1989;

Северо-Западное Предкавказье в эпоху поздней бронзы // Первая Кубанская археологическая конференция. Тез. докл. Краснодар, 1989;

Новые данные о памятниках эпохи поздней бронзы и начала раннего железа на Кубани // Древние культуры Прикубанья: По материалам археологических работ в зонах мелиорации Краснодарского края. Л., 1991;

Памятники конца эпохи поздней бронзы на Нижнем Дону и степном Прикубанье // СА. № 1. 1991;

О социальной градации в протомеотском погребальном обряде // КСИА. Вып. 203. 1991.

¹ К 80-летию Эльзы Самуиловны Шарафутдиновой // Записки ИИМК РАН. № 6. 2011. С. 253

² Алексин В.А. Отдел археологии Центральной Азии и Кавказа // Академическая археология на берегах Невы (от РАИМК до ИИМК РАН, 1919-2014гг.) СПб., 2013. С. 142. Рис. 41,2

Шаталин Юрий Александрович

Род. 15.02.1950 г. в г. Лисичанске. В 1975 г. окончил исторический факультет Ленинградского государственного университета по кафедре археологии.

В 1979 г. руководил экспедицией КГИАМЗ им. Е.Д. Фелицына по раскопкам кургана в Северском районе¹. В 1981 г. исследовал разрушаемый курган в зоне строительства рисовых систем². В 1982 г. провел раскопки курганов в ст-це Старонижестеблиевской, в одном из которых древнейшие комплексы относятся к эпохе энеолита³. В 1983 г. провел раскопки курганов в Белореченском районе в зон строительства Белореченского химзавода⁴. В 1984 г. руководил экспедицией КГИАМЗ по охранно-спасательным раскопкам курганов в зоне строительства Тиховского гидроузла в Крымском районе. В том же году провел раскопки курганов у ст-цы Старонижестеблиевской⁵. В 1985 г. совместно с В.А. Тарабановым руководил экспедицией Краснодарского археологического музея-заповедника и производственной группы по охране памятников Управления культуры Краснодарского крайисполкома по охранным раскопкам двух курганов в пос. «Садовод» на окраине г. Тимашевска. Оба кургана высотой до 1 м. Было исследовано 17 погребений различных эпох: бронзы (ямные и катакомбные), сарматские и позднесредневековые⁶.

Основные статьи:

Раскопки курганов у г. Лисичанска // АО 1973 года. М., 1975;

К вопросу классификации погребений катакомбной культуры Нижнего Поднепровья // Проблемы эпохи бронзы юга Восточной Европы. Тез. докл. Донецк, 1979;

Курган у станицы Старонижестеблиевской (раскопки 1982 г.) // Материалы к научно-практическому семинару археологов: итоги полевых исследований археологических памятников Краснодарского края в 1982–1983 гг. и задачи на 1984–1985 гг. Краснодар, 1984;

Раскопки курганов в г. Тимашевске Краснодарского края // АО 1985 года. М., 1987. С. 160–161;

Неолитический могильник с инвентарем мариупольского типа в Прикубанье и его место в системе древностей Юго-Восточной Европы (в соавт. с А.Д. Резепкиным) // *Stratum plus*. 2. 2001/2002. СПб., Кишинев, 2003. С. 447–457.

¹ Шаталин Ю.А. Отчет о раскопках кургана в Северском районе на землях колхоза «За мир» // Архив ИА РАН. Р-1. 1979

² Шаталин Ю.А. Отчет о раскопках кургана на землях с/х « Красноармейский» в 1981г. // Архив ИА РАН. Р-1. 1982.

³ Шаталин Ю.А. Отчет о раскопках кургана на землях колхоза им. Калинина Красноармейского района Краснодарского края // Архив ИА РАН. Р-1. № 9511. 1982

⁴ Шаталин Ю.А. Отчет о раскопках курганов в районе строительства Белореченского химзавода Белореченского района Краснодарского края в 1983г. // Архив ИА РАН. Р-1. № 9512. 1983

⁵ Шаталин Ю.А. Отчет о раскопках у станицы Старонижестеблиевской в 1984 г. // Архив ИА РАН. Р-1. № 3642

⁶ Шаталин Ю.А., Тарабанов В.А. Отчет о раскопках курганов в пос. «Садовод» Тимашевского района Краснодарского края в 1985 г. // Архив КГИАМЗ. НА-436. 1985

Шевченко Николай Федорович



Род. 3.11.1957 г. В 1983 г. окончил кафедру археологии исторического факультета Ленинградского Государственного университета. С 1983 г. работает в Краснодарском государственном историко-археологическом музее-заповеднике им. Е.Д. Фелицына, с 01.06.2004 г. - заведующий лабораторией полевых исследований музея. Ведет научно-исследовательскую работу по теме «Ранний железный век Северо-Западного Кавказа»¹.

С 1984 года держатель открытого листа и руководитель Приазовской археологической экспедиции.

Хронология основных научно-исследовательских и охранно-спасательных работ:

В 1984 и 1986 гг. близ х. Бабиче-Кореновский Кореновского района провел раскопки 13 насыпей в курганной группе Пролетарская I². В 1985 г. исследовал курганный могильник из 6 насыпей у г. Новокубанска³. В 1987–1991 гг. руководил работами Приазовской экспедиции на городищах Кирпильской группы. В результате раскопок было установлено единство происхождения этих памятников, внутренняя структура, характер распространения и уточнено время их появления, отнесенное к началу I в. до н.э. В эти годы исследовались Роговское 1-е и Новоджерелиевское 3-е городища. Впервые для территории Прикубанья были полностью прослежены серии жилищ, зафиксированы отличия в планировке нижнего поселка и цитадели, исследован некрополь. По результатам работ подготовлена монография⁴. В 1991–1992 гг. исследовался курганный могильник из 18 насыпей в зоне строительства оросительной сети у х. Кавказский Брюховецкого района⁵. В могильнике была раскопана единственная в восточном Приазовье группа курганов сарматского времени⁶.

В 1994–2001 гг. проводились раскопки Старокорсунского 1-го городища, Анастасиевского поселения, курганных могильников эпохи бронзы в Динском, Кореновском и Кавказском районах. В 2003 г. раскопки велись на некрополе Гор-гипшии.

¹ Стругова М.Р., Корсакова Н.А., Есипенко Л.М. Страницы истории // Наследие древности/ Государственный историко-археологический музей-заповедник им. Е.Д. Фелицына. Краснодар, 2015. С. 83, фото

² Шевченко Н.Ф. Отчет о раскопках курганной группы Пролетарская I в Краснодарском крае в 1984 г. // Архив КГИАМЗ. Ф. Р-3. № 439. 1984; Он же: Отчет Кореновской экспедиции за 1986 г. // Архив ИА РАН. Р-1. № 11359. 1986

³ Шевченко Н.Ф. Отчет о раскопках курганов у г. Новокубанска Краснодарского края в 1985 г. // Архив ИА РАН. Р-1. № 9860. 1985

⁴ Шевченко Н.Ф. Племена Восточного Приазовья на рубеже эры. Труды Приазовской археологической экспедиции. Т. 1. Ростов-на-Дону, 2013

⁵ Шевченко Н.Ф. Отчет о раскопках курганов у х. Кавказский Брюховецкого района // Архив ИА РАН. Р-1. 1993

⁶ Шевченко Н.Ф. Сираки и аорсы в степном Прикубанье // РА. № 1. 2003;

В 1998 г. начались работы на поселении Виноградный I в Крымском районе, которые с перерывами продолжались до 2012 года. В результате этих раскопок в зоне строительства Каспийского Трубопроводного Консорциума полностью изучено поселение эпохи раннего эллинизма и крупный меотский некрополь II–I вв. до н.э.

В 2005–2009 и 2014 гг. обширные научно-исследовательские работы велись на памятнике федерального значения городище «Батарейка» в Крымском районе. В результате выявлены детали сложной структуры памятника, изучены оборонительные сооружения, уточнена датировка.

В 2007 г. в Крымском районе исследовался курган раннескифского времени. В 2010 г. было исследовано средневековое поселение Новотроицкое в Крымском районе.

В 2005 – 2009 гг. отряд экспедиции вел работы в Апшеронском районе края на грунтовом могильнике Мезмай 1. Исследование этого дружинного некрополя позволило существенно уточнить бытующие представления о караванных путях т.н. меото-колхидской дороги. В течение последних лет отрядами экспедиции проводились обследования памятников в Приморско-Ахтарском, Апшеронском и Крымском районах, раскапывались курганы в Кушевском и Белореченском районах Краснодарского края.

Монографии:

Племена Восточного Приазовья на рубеже эры. Труды Приазовской археологической экспедиции. Т. 1. Ростов-на-Дону, 2013. – 151 с.;

Основные статьи:

Античный керамический импорт в сарматских погребениях Восточного Приазовья // Древности Кубани (материалы семинара). Краснодар, 1987. С. 50–52;

Сарматские погребения 3–4 вв. до н.э. из Восточного Приазовья // Античная цивилизация и варварский мир в Подонье – Приазовье (тезисы докладов к семинару). Новочеркасск, 1987. С. 41–42;

Городище эпохи раннего железа в Восточном Приазовье // Первая Кубанская археологическая конференция. Тезисы докладов. Краснодар, 1989. С. 69–71;

Сарматы в Восточном Приазовье (I в. до н.э. – II в. н.э.) // Кочевники евразийских степей и античный мир (проблемы контактов). Материалы 2-го археологического семинара. Новочеркасск, 1989. С. 139–147;

Жилище меотских племен Восточного Приазовья // Древности Кубани (материалы научно-практической конференции). Краснодар, 1991;

Итоги работ Приазовской археологической экспедиции 1989 года // Археологические раскопки на Кубани в 1989–1990 годах. Ейск, 1992. С. 83–85;

Еще раз о сарматах в степном Прикубанье // Вторая Кубанская археологическая конференция. Тезисы докладов. Краснодар, 1993. С. 98–99;

Стрелы у сарматских племен Прикубанья // Древности Кубани и Черноморья. *Studia Pontocavcasica*. I. 1993. С. 38–56;

Некоторые аспекты боспоро-сарматских отношений в Восточном Приазовье (III в. до н.э. – II в. н.э.) // Музейный вестник. Вып.1. Краснодар, 1993. С. 31–44;

Погребения I в. н.э. на правобережье Кубани // Проблемы истории и культуры сарматов. Тезисы докладов международной конференции 14–16 сентября 1994 г. ВолГУ. Волгоград, 1994. С. 38–40;

- Строительные традиции у меотов // Историко-археологический альманах. Вып. 1. Армавир-М., 1995. С. 132–139;
- «Сарматские жрицы» или еще раз к вопросу о материнском роде у сарматов // ВДИ. 1996. № 1. С. 141–154;
- Новые данные о сарматах Прикубанья I–IV вв. н.э. // Историко-археологический альманах. Вып. 8. Армавир-М., 2002. С. 57–60;
- Сираки и аорсы в степном Прикубанье // РА. № 1. 2003. С. 44–59;
- Новые сарматские погребения с территории «Зубовско-Воздвиженской» группы // Материалы и исследования по археологии Кавказа. Вып. 4. 2004. С. 166–178;
- Новые данные о сарматском погребальном комплексе из ст. Новоджерелиевской // Проблемы сарматской археологии и истории. Материалы V конференции. Анапа, 2004;
- Материалы исследований некрополя Горгиппии в 2003 г. // МИАК. Вып. 4. Краснодар, 2004;
- Краснолаковая и рельефная штампованная керамика из материалов раскопок кирпичных городищ // Четвертая Кубанская археологическая конференция. Тез. докл. Краснодар, 2005;
- Колодцы IV–III вв. до н.э. на городищах в западной части Закубанья // Фелицынские чтения. Вып. 10. Краснодар, 2008;
- Погребения с фибулами из курганных могильников у хутора Пролетарского // Древности Юга России. М., 2008;
- Краснобатареиное городище: Старые проблемы, новые исследования // Пятая Кубанская археологическая конференция. Тез. докл. Краснодар, 2009;
- Мезмай // Античное наследие Кубани. Т. 3. М., 2010. С. 56–63;
- Княжеское погребение эллинистического времени в могильнике Мезмай 1 (Северо-Западный Кавказ) // ВДИ. № 1. 2011. С. 115–152;
- Могильник поселения «Виноградный-I» в свете его необычных обрядов // Шестая международная Кубанская археологическая конференция. Краснодар, 2013. С. 462–465;
- Между Доном и Кубанью. Генетическое разнообразие меотов (в соавт. с И.Ю. Морозовой, Е.Ф. Батиевой, А.Н. Грошевой, О.В. Жуковой, В.Б. Ковалевской, С.Ю. Рычковым) // Население Юга России с древнейших времен до наших дней (Донские антропологические чтения). Международная научная конференция. Сборник статей. Ростов-на-Дону, 2013. С. 71–72;
- Особенности социальной стратификации древнего общества (по материалам могильника Мезмай 1) // Е.И. Крупнов и развитие археологии Северного Кавказа. XXVIII «Крупновские чтения». Материалы Международной научной конференции. М., 2014. С. 294–297.

Шелов Дмитрий Борисович



(1.03.1919 Москва – 19.11.1993 Москва). В 1941 г. окончил Московский ИФЛИ. В 1944 г. поступил в аспирантуру МГПИ, затем перешел в аспирантуру ИИМК. Ученик Б.Н. Гракова. В 1948 г. защитил кандидатскую диссертацию «Чеканка монеты и денежное обращение на Боспоре в VI–IV вв. до н.э.». С 1948 г. работал м.н.с., с 1953 г. – с.н.с. ИИМК. С 1956 по 1969 г. – зам. директора Института археологии. С 1968 г. в секторе античной археологии. С 1975 по 1991 г. – зав. отделом полевых исследований. Докторская диссертация «Танаис и Нижний Дон в III в. до н.э. – IV в. н.э.» (1969). Основные научные темы: античная нумизматика, древнегреческая керамическая эпиграфика. С 1960 г. – редактор сборника «Нумизматика и эпиграфика»¹. Член-корреспондент Германско-

го археологического института. Один из создателей музея-заповедника «Танаис».

В 1949 г. руководил экспедицией МГПИ им. В.И. Ленина, проведя разведки на Фонталовском полуострове. Было обследовано античное городище первых веков нашей эры у хут. Ильичевка². В 1951 г. руководил отдельным отрядом Синдской экспедиции ИИМК, проведя самостоятельные раскопки поселения у МТФ Таманского хлопкосовхоза, давшие материал с VI в. до н.э. по X в. н.э.³ В этом же году (в составе Синдской экспедиции ИИМК под рук. В.Д. Блаватского) провел раскопки Западно-Цукурского поселения⁴. В 1952 г. продолжил раскопки Западно-Цукурского поселения (также отрядом Синдской экспедиции ИИМК). Раскопками, проводившимися в течение двух полевых сезонов, зафиксировано несколько культурных слоев – от VI в. до н.э. до III в. н.э.⁵

Монографии:

Античный мир в Северном Причерноморье. М., 1956. – 195 с.;

Монетное дело Боспора VI – II вв. до нашей эры. М., 1956. – 222 с.;

Северное Причерноморье 2000 лет назад. М., 1975. – 184 с.

Основные статьи:

Кизикские статеры на Боспоре // ВДИ. № 2. 1949. С. 93–98;

Чеканка монеты и денежное обращение на Боспоре в VI–IV вв. до н.э. // КСИИМК. Вып. 29. 1949. С. 119–121;

Монеты синдвов // КСИИМК. Вып. 30. 1949. С. 111–118;

¹ Мельникова А.С. Дмитрий Борисович Шелов – коллега и друг // Нумизматика и эпиграфика. Вып. XVI. 1999. С. 7

² Шелов Д.Б. Отчет о разведках на городище у хутора Ильичевка на Фонталовском полуострове в 1949г. // Архив ИА РАН. Ф-1. Р-1. № 315. 1950

³ Шелов Д.Б. Отчет о раскопках поселения у МТФ Таманского хлопкосовхоза летом 1951г. // Архив ИА РАН. Ф-1. Р-1. № 614. 1952

⁴ Блаватский В.Д. Отчет о работах Синдской экспедиции в 1951 г. // Архив ИА РАН. Ф-1. Р-1. № 628. 1952

⁵ Блаватский В.Д. Отчет о работе Синдского отряда в 1952 г. // Архив ИА РАН. Ф-1. Р-1. № 749. 1953

- Полевые археологические исследования в 1948 г. // ВДИ. 1949. № 2. С. 251;
 Рец. на книгу В.Ф. Гайдукевича «Боспорское царство» // ВДИ. № 10. 1949;
 Городище около хутора Ильичевка // КСИИМК. 1951. № 37. С. 228–231;
 Монетная система городов Боспора в VI–V вв. до н.э. // МИА. № 19. 1951. С. 125–135;
 Автономные монеты боспорских городов как исторический источник // Археология и история Боспора. I. Симферополь, 1952. С. 149–156;
 Раскопки Западно-Цукурского поселения на Тамани // КСИИМК. 1953. № 51. С. 159–165;
 Денежная реформа Левкона II // ВДИ. № 1. 1953. С. 30–40;
 К истории керамического производства на Боспоре // СА. Вып. XXI. 1954. С. 119–130;
 Чеканка монеты и денежное обращение на Боспоре в III в. до н.э. // МИА. № 33. 1954. С. 58–70;
 Раскопки Западно-Цукурского поселения в 1952 г. // КСИИМК. № 58. 1955. С. 96–99;
 Керамические клейма из раскопок Фанагории // МИА. № 57. 1956. С. 128–153;
 К истории связей эллинистического Боспора с Родосом // СА. Вып. XXVIII. 1958. С. 333–336;
 Анапский клад монет 1954 г. // НЭ. Т. I. 1960. С. 208–215;
 Находки монет в Фанагории в 1947–1957 гг. // НЭ. Т. III. 1962. С. 56–129;
 Монетные находки на Майской горе // НЭ. Т. IV. 1963. С. 89–95;
 Из истории денежного обращения Азиатского Боспора // Материалы сессии, посв. итогам археологических и этнографических исследований 1964 г. в СССР. Тезисы докладов. Баку, 1965. С. 168;
 Монеты из раскопок Кеп 1958–1963 гг. (в соавт. с Н.А. Фроловой) // Нумизматика и сфрагистика. Т. 2. 1965. С. 168–193;
 В.Д. Блаватский – исследователь античного мира // Культура античного мира. М., 1966. С. 5–9;
 О датировке северокавказских подражаний римским денариям // Кавказ и Восточная Европа в древности. М., 1973. С. 190–196;
 Из античной литературной традиции о митридатских войнах (Посидоний и Цицерон) // История и культура античного мира. М., 1977. С. 197–201;
 Узкогорлые светлоглиняные амфоры первых веков н.э. (классификация и хронология) // КСИИМК. Вып. 156. 1978. С. 16–21;
 Римляне в Северном Причерноморье во II в. н.э. // ВДИ. № 4. 1981. С. 52–63;
 Синды и Синдика в эпоху греческой колонизации // Демографическая ситуация в Причерноморье в период великой греческой колонизации. Тбилиси, 1981. С. 232–247;
 За высокое качество полевых археологических исследований // СА. № 1. 1981. С. 5–19;
 Синды Прикубанья и греческая колонизация // Tracia Pontica. 1. Sofia, 1982.
 Города Северного Причерноморья и Митридат Евпатор // ВДИ. № 2. 1983. С. 40–58;
 Полевая археология и охрана археологических памятников // СА. № 1. 1984;
 Понтийская держава Митридата Евпатора // Причерноморье в эпоху эллинизма. Материалы III Всесоюзного симпозиума по древней истории Причерноморья. Цхалтубо, 1982. Тбилиси, 1985. С. 551–572.

Шилов Валентин Павлович



(11.12.1917 Тальное Уманского уезда Киевской губ. - 1995). В 1941 г. окончил исторический факультет ЛГУ по кафедре истории доклассового общества (археологии). Участник Великой Отечественной войны. С 1946 г. в аспирантуре ИИМК, затем научный сотрудник в секторе Средней Азии и Кавказа. К. и. н., ученик М. И. Артамонова и Т.Н. Книпович. Кандидатская диссертация: «Население Прикубанья конца VII – середины IV века до н.э. по материалам городищ и грунтовых могильников» (1951). С 1971 по 1976 г. заведующий ЛОИА АН СССР. Инициатор создания в институте объединенной лаборатории камеральной обработки. С 1978 по 1995 гг. - в ИА АН СССР (зам. директора, с.н.с.

Отдела неолита и бронзы)¹.

В 1952 г. Краснодарским отрядом Северо-Кавказской экспедиции ИИМК под его руководством были возобновлены работы на Елизаветинском городище, не проводившиеся с 1937 г. Экспедиция детально обследовала Восточную часть городища, провела раскопки нескольких гончарных печей, а также доследовала 4 разрушенных погребения на грунтовом могильнике².

В статье 1950 г. «О расселении меотских племен» попытался локализовать меотские племена с привлечением широкого круга источников: сведений античных авторов, надписей с титулами боспорских царей, данных топонимики и материалов археологических исследований, в основном городищ и могильников. Ряд работ В.П. Шилова касается отдельных аспектов истории Прикубанья в раннем железном веке. В статье «Синдские монеты» поднял вопрос о характере и происхождении синдских монет, явившихся результатом синкретизма двух культур – греческой и меотской. Впервые предпринял попытку периодизации меотской культуры разделив ее на три этапа: конец VII – середина VI в. до н.э.; V – начало IV в. до н.э.; IV – I вв. до н.э.³

Основные статьи:

О расселении меотских племён // СА. Вып. XIV, 1950. С.102–123;

Население Прикубанья конца VII – середины IV века до н.э. (по материалам городищ и грунтовых могильников). Автореф. дисс... к.и.н. М., 1951;

Синдские монеты // СА. Вып. XV. 1951. С. 204–215;

Новые данные об Елизаветинском городище по раскопкам 1952 г. // СА. XXIII. 1955. С. 228–249.

¹ Алексин В.А. Валентин Павлович Шилов – заведующий ЛОИА АН СССР с 14 октября 1971 г. по 11 января 1976г.//Академическая археология на берегах Невы (от РАИМК до ИИМК РАН, 1919-2014гг). СПб, 2013. С. 43, фото

² Шилов В.П. Новые данные об Елизаветинском городище по раскопкам 1952г.// СА. XXIII. 1955. С. 228

³ Шилов В.П. Население Прикубанья конца VII – середины IV века до н.э. по материалам городищ и грунтовых могильников. Автореф. дисс...к.и.н. М., 1951

Шишлов Александр Владимирович



Род. 9.06.1951 г. в г. Новороссийске. В 1973 г. окончил школу техников Военно-морского флота, в 1977 г. - университет марксизма-ленинизма. С 1988 г. по наст. время - в Новороссийском государственном историческом музее-заповеднике (в наст. время ГБУК КК «Новороссийский исторический музей-заповедник»): рабочий в археологических экспедициях, научный сотрудник отдела археологии, с 1995 г. – зав. отделом археологии. Научные интересы: эпоха бронзы, эпоха раннего железа, античность, средневековье.

В качестве научного сотрудника работал в экспедициях 1990–1992 гг. под рук. А.В. Дмитриева и Н.В. Федоренко по исследованию археологических памятников в пос. Мысхако в зоне строительства спортивно-оздоровительного комплекса объединения Пермлеспром.

Руководил следующими экспедициями: в 1990 г. провел разведку в районе г. Новороссийска¹, в 1993 г. провел разведку на горе Маскага², в 1995 г. исследовал античный некрополь у с. Южная Озереевка³. В 1997–2000 гг. провел исследования средневекового поселения у с. Глебовское Новороссийского района. В 1999 г. копал курганные могильники «Урочище Скаженное-1», «Смоленская-1» (щель Воргушена) и «Попова-1» в зоне строительства газопровода «Россия-Турция». В 2001 г. исследовал 12 курганов из курганного могильника Бжид-2 и курган в пос. Мостовском. В 2001, 2002, 2004 и 2006 гг. проводил исследования средневекового поселения у балки Лисовицкого в Темрюкском районе. В 2004 г. исследовал памятники, разрушенные траншеей газопровода «ст. Натухаевская – х. Победа» в Приморском округе г. Новороссийска. В 2007–2009 гг. проводил раскопки грунтового могильника в устье р. Дюрсо Приморского округа г. Новороссийска. В 2009 г. исследовал 2 кургана курганной группы у ст-цы Натухаевская. В период 2009–2013 гг. проводил разведки на территории г. Новороссийска.

Основные статьи:

Исследование археологических объектов античной эпохи в окрестностях пос. Мысхако в 1992 г. (в соавт. с А.В. Дмитриевым, А.А. Малышевым, Н.В. Федоренко) // Боспорский сборник. № 4. М., 1994;

Раскопки могильника античного времени в пос. Южная Озереевка близ Новороссийска // АО 1995 года. М., 1996. С. 247–248;

Археологические памятники г. Новороссийска и история их исследования // Исторические записки (исследования и материалы). Вып. 2. Новороссийск, 1996. С. 43–59;

¹ Шишлов А.В. Отчет об археологических разведках в районе г. Новороссийска в 1990 г. // Архив НГИМЗ НА-5429, 1990

² Шишлов А.В. Отчет об археологических разведках на горе Маскага в 1993 г. в Новороссийском районе Краснодарского края // Архив НГИМЗ НА-6064, 1994

³ Шишлов А.В. Отчет о раскопках некрополя у с. Южная Озереевка Новороссийского района Краснодарского края в 1995г. // Архив НГИМЗ НА-6302, 1996

Новый памятник античного времени в районе Новороссийска // XX «Крупновские чтения» по археологии Северного Кавказа. Тезисы докладов. Железноводск, 1998. С. 138–139;

Некрополь VII–V вв. до н.э. близ г. Новороссийска (в соавт. с Н.В. Федоренко, А.В. Колпаковой) // Проблемы истории, филологии, культуры. Вып. 7. 1999. С. 398–400;

Могильник античного времени у с. Южная Озерейка // Исторические записки (исследования и материалы). Вып. 3. Новороссийск, 1999;

Археологические фонды Новороссийского государственного исторического музея - заповедника (в соавт. с Л.А. Колбасиной) // РА. № 1. 1999. С. 197–208;

Исследование курганного могильника Бжид 2 в 2001 г. (в соавт. с А.В. Колпаковой, Н.В. Федоренко, Л.Н. Кизинек, В.В. Дмитрук) // Исторические записки (исследования и материалы). Вып. 4. Новороссийск, 2003;

Материальная культура Владимировского могильника (в соавт. с Н.В. Федоренко, А.В. Колпаковой, А.П. Кононенко) // Исторические записки (исследования и материалы). Вып. 5. Новороссийск, 2007;

Памятники майкопской культуры в приморской части предгорий Северо-Западного Кавказа (в соавт. с Н.В. Федоренко) // XXIV «Крупновские чтения» по археологии Северного Кавказа. Тезисы докладов. Нальчик, 2006. С. 205–208;

Поселение у балки Лисовицкого // Археологические открытия на Кубани в 2005–2006 гг. Краснодар, 2007;

Поселение у балки Лисовицкого – новый памятник эпохи поздней бронзы на Тамани (в соавт. с А.В. Колпаковой, Н.В. Федоренко) // Отражение цивилизационных процессов в археологических культурах Северного Кавказа и сопредельных территорий. Юбилейные XXV «Крупновские чтения» по археологии Северного Кавказа. Тезисы докладов. Владикавказ, 2008;

Погребения майкопской культуры у ст-цы Натухаевской (в соавт. с Н.В. Федоренко, А.В. Колпаковой, А.П. Кононенко) // Пятая Кубанская археологическая конференция. Материалы конференции. Краснодар, 2009. С. 443–447;

Погребения по обряду трупосожжения биритуального могильника Кедровая роща (антропологический аспект) (в соавт. с П.С. Успенским, М.В. Добровольской, Е.А. Клещенко, Н.В. Федоренко) // Шестая международная Кубанская археологическая конференция. Материалы конференции. Краснодар, 2013. С. 411–415;

Орнаментация краской керамики на памятниках майкопской культуры в приморской части предгорий Северо-Западного Кавказа (в соавт. с А.В. Колпаковой, Н.В. Федоренко) // Шестая международная Кубанская археологическая конференция. Материалы конференции. Краснодар, 2013. С. 469–471.

Щеглов Даниил Евграфович

Заведующий фондами Геленджикского музея в период с конца 1940–1960-х гг. Участвовал в экспедициях 1949–1953 гг., проводившихся заведующим Геленджикского музея И.И. Ахановым по исследованию дольменов на Тонком мысе Геленджикской бухты. Летом 1953 г. вместе с учащимися Солнцедарской школы провел раскопки одного из курганов средневекового курганного могильника в долине р. Жане, 17 км южнее Геленджика¹. В 1955 г. в районе Фальшивого Геленджика (с. Дивноморское) доследовал разрушенные при разбивке виноградника четыре дольмена. В 1956 г. доследовал захоронение недалеко от центра с. Адербиевка: были обнаружены погребальная урна, сабля, железные ножи, бронзовые предметы. В том же году на восточной береговой террасе Геленджикской бухты осмотрел место находки и собрал около 120 орудий (отщепы, резцы, скребки, нуклеусы и др.)². В 1956–1957 гг. руководил экспедицией Геленджикского краеведческого музея по обследованию территорий вокруг Геленджика. Были выявлены грунтовые могильники у пос. Архипо-Осиповка, у санатория «Архипо-Осиповка», в пос. Джанхот, средневековые курганные могильники в окрестностях Геленджика, Кабардинки и у с. Адербиевки, склеп у с. Фальшивый Геленджик, а также осмотрено неолитическое местонахождение в Геленджикской бухте³. Здесь в береговом срезе были обнаружены неолитические клиновидные каменные орудия. Также было осмотрено место по ул. Садовой в Геленджике, где в 1954 г. было вымыто ручьем неолитическое клиновидное орудие из зеленой яшмы⁴.

Основные статьи:

Геленджик и его окрестности (в соавт. с Н.Г. Костюк, А.А. Колесникова, В.М. Черномурова). Краснодар, 1964;

Геленджик. Справочник-путеводитель (в соавт. с А.А. Колесникова, В.В. Козицын). Краснодар, 1969.

¹ Григорьев А.Б. Изучение памятников археологического наследия Геленджика (XIX-XX вв.)// Наследие Кубани. Вып. 1. Краснодар, 2008. С. 358

² Григорьев А.Б. Указ. соч. С. 359

³ Щеглов Д.Е. Отчет об исследовании археологических памятников на территории Геленджикского района Краснодарского края за период 1955-1956гг. // Архив ИА РАН. Ф-1. Р-1. № 1225. 1957

⁴ Марковин В.И., Мунчаев Р.М. О двух типах каменных орудий Северного Кавказа// КСИА. Вып. 84. 1961. С. 20

Щелинский Вячеслав Евгеньевич



Род. 27.11.1939 г. в г. Архангельске. В 1965 г. окончил исторический факультет Ростовского-на-Дону университета. С 1968 г. в ЛОИА/ИИМК РАН (лаб., ст. лаб., м.н.с., с.н.с., в.н.с., зав. (с 2006г.) экспериментально - трасологической лабораторией). В 1974 г. защитил кандидатскую диссертацию «Производственные функции мустьерских орудий (по данным экспериментального и трасологического изучения)» (рук. С.А. Семенов). Докторская диссертация: «Трасология, функции орудий труда и хозяйственно-производственные комплексы нижнего и среднего палеолита (по материалам Кавказа, Крыма и Русской равнины) (1995). В экспедициях с 1969 г. (Северо-Западный Кавказ, Южный Урал, Тамань). В 1979–2002 гг. – начальник Предкавказской палеолитической экспедиции ИИМК. С 2009 г. – начальник Приазовской палеолитической экспедиции ИИМК. Специализация: методика трасологических и экспериментальных исследований палеолитических артефактов, палеолит Кавказа, Юго-Восточной Европы и Урала. Член Ученого и диссертационного советов ИИМК РАН¹.

В 1965–1967 гг. работал в Лаурской гидрогеологической партии Северокавказского геологического управления, зафиксировал и обследовал ряд палеолитических местонахождений между Анапой и Сочи: Кадошский мыс, Тенгинское, Геленджикское, Адербиевское, Волконское, Кривенковское, Георгиевское, Широкий Мыс. В 1965–1966 гг. совместно с В.П. Любиным (Хостинский отряд Кавказской палеолитической экспедиции ИА АН СССР) проводил раскопки в Навалишенской и Малой Воронцовской пещерах в окрестностях Сочи, местонахождения Богос близ Адлера. В 1968 г. открыл верхнепалеолитическое местонахождение Гуако в Туапсинском районе и местонахождение Нижняя Пластунка в долине р. Сочи. В 1969 г. провел раскопки на местонахождении Нижняя Пластунка, открыл новые местонахождения – Водораздельное и Нижнепластунское. В 1975 г. открыл Гуамский грот на р. Курджипс. В том же году на верхнепалеолитическом местонахождении Паук провел зачистку и шурфовку. В 1978 г. провел раскопки Тенгинского среднепалеолитического местонахождения. В 1979 г. руководил Предкавказским палеолитическим отрядом ЛОИА АН СССР: в ходе разведок была открыта и в дальнейшем на протяжении ряда лет исследовалась новая мустьерская стоянка в пос. Ильском – Ильская II. В 1992 г. открыл Тенгинскую нижнепалеолитическую стоянку в пос. Тенгинка в долине р. Шапсуго в 55 км северо–западнее Туапсе. В 2002 г. на Таманском полуострове у п. За Родину совместно с С.А. Кулаковым и Г. Бозински обнаружил раннепалеолитическую стоянку Богатыри (Синяя Балка).

¹ Институт истории материальной культуры РАН. Щелинский Вячеслав Евгеньевич. [Электронный ресурс]. URL: <http://www.archeo.ru/struktura-1/eksperimentalno-trasologicheskaya-laboratoriya/schelinskiy>, фото (дата обращения 24.12.2015)

В настоящее время проводит раскопки и исследования древнейших на территории России раннепалеолитических стоянок на Таманском полуострове: Родники 1–4 и Кермек.

Монографии:

Ильская мустьерская стоянка (раскопки 1920-х – 1930-х годов) (в соавт. с С.А. Кулаковым). СПб., 2005. – 96 с.;

Палеолит Черноморского побережья Северо-Западного Кавказа (памятники открытого типа). СПб., 2007. – 190 с.;

Эоплейстоценовая раннепалеолитическая стоянка Родники 1 в Западном Предкавказье. СПб., 2014. – 168 с.;

Основные статьи:

Исследование Навалишенской пещеры в 1965 г. (в соавт. с В.П. Любиным) // КСИА. Вып. 111. 1967;

Новые палеолитические памятники на Черноморском побережье Кавказа (в соавт. с А.Б. Островским и Ю.Д. Янушевичем) // АО 1969 года. М., 1970;

Об опыте геологической стратификации новых археологических памятников Черноморского побережья Северо-Западного Кавказа (в соавт. с А.Б. Островским) // Периодизация и геохронология плейстоцена. Материалы к симпозиуму. Л., 1970;

Широкий мыс – позднепалеолитическое местонахождение на Черноморском побережье Кавказа // КСИА. Вып. 126. 1971. С. 49–55;

Микрометрическое изучение следов работы на палеолитических орудиях (в соавт. с С.А. Семеновым) // СА. № 1. 1971. С. 19–30;

Трасологическое изучение функций каменных орудий Губсской мустьерской стоянки в Прикубанье // КСИА. Вып. 141. 1975. С. 51–57;

Новая мустьерская стоянка в поселке Ильском // АО 1979 года. М., 1980;

Ашельское рубило из окрестностей Туапсе (в соавт. с В.М. Гагашьян) // СА. № 4. 1980;

Новые данные о хронологии раннего палеолита Прикубанья // XI Конгресс INQUA. Тезисы докладов. Т. III. М., 1982;

К изучению техники, технологии изготовления и функций орудий мустьерской эпохи // Технология производства в эпоху палеолита. Л., 1983;

Новые местонахождения мустьерского времени близ города Сочи // КСИА. Вып. 173. 1983;

Позднепалеолитическое местонахождение в селе Нижняя Пластунка в долине р. Сочи // Палеолит и неолит. Л., 1986;

Новые находки раннепалеолитических изделий на мысе Кадош // КСИА. Вып. 189. 1987;

Функциональный анализ орудий труда нижнего палеолита Прикубанья (вопросы методики) // Вопросы археологии Адыгеи. Майкоп, 1992. С. 194–209;

Исследование мустьерской стоянки Ильская II в Прикубанье // Новые открытия и методологические основания археологической хронологии. Тезисы докладов конференции. СПб., 1993;

Тенгинская нижнепалеолитическая стоянка в долине р. Шапсуго (Черноморское побережье) // Вторая Кубанская археологическая конференция. Тез. докл. Краснодар, 1993. С. 101–103;

Терочный камень из мустьерского культурного слоя Баракаевской пещеры // Неандертальцы Гупского ущелья на Северном Кавказе. Майкоп, 1994;

Исследование верхнего палеолита Черноморского побережья Северо-Западного Кавказа // Новые археологические открытия и изучение культурной трансформации. СПб., 1996;

Der mittelpalaolithische Fundplatz П'skaja im westlichen Kubangebiet. Zur Charakterisierung des Mittelpalaolithikums im Kaukasusvorland // Jahrbuch des Römisch-Germanischen Zentralmuseums Mainz. Band 45. 1998;

О соотношении формы и функции орудий труда нижнего и среднего палеолита // Археологические Вести. № 8. 2001. С. 223–237;

Исследование палеолита Кубани (в соавт. с Г. Бозински, С.А. Кулаковым) // АО 2002 года. М., 2003;

Тенгинка – местонахождение среднего палеолита в Причерноморье Северо-Западного Кавказа // Пушкарский сборник. Вып. II. СПб., 2003;

Открытие нижнепалеолитической стоянки на Таманском полуострове (в соавт. с С.А. Кулаковым, Г. Бозински, Л. Киндлером) // Невский археолого-историографический сборник: к 75-летию А.А. Формозова. СПб., 2004;

Поздний палеолит Черноморского побережья Северо-Западного Кавказа // Материалы и исследования по археологии Кубани. Вып. 4. Краснодар, 2004;

Древнейшие раннепалеолитические местонахождения Кубани // Материалы и исследования по археологии Кубани. Вып. 5. Краснодар, 2005;

Раннепалеолитическая стоянка Богатыри (палеолитическое местонахождение Синяя Балка) на Таманском полуострове: Результаты исследований 2003-2004 годов (в соавт. с С.А. Кулаковым) // Проблемы палеонтологии и археологии Юга России и сопредельных территорий. Материалы международной конференции. Ростов-на-Дону, 2005. С. 116–118;

О стратиграфии и культурной принадлежности Ильской стоянки // Четвертая Кубанская археологическая конференция. Тезисы докладов. Краснодар, 2005;

Стоянка Богатыри на Таманском полуострове – древнейший памятник раннего палеолита Восточной Европы (в соавт. с С.А. Кулаковым) // Четвертая Кубанская археологическая конференция. Тез. докл. Краснодар, 2005;

Ашельское местонахождение у поселка Светлого на реке Адербе близ города Геленджика (Черноморское побережье Северо - Западного Кавказа) // Материалы и исследования по археологии Кубани. Вып. 6. Краснодар, 2006;

Среднепалеолитический комплекс местонахождения Широкий Мыс (Черноморское побережье Северо-Западного Кавказа) // Археологические Вести. № 13. 2006. С. 11–33;

Раннепалеолитическая стоянка Богатыри (Синяя Балка): памятник начальной поры освоения первобытным человеком степной зоны Восточной Европы (в соавт. с В.С. Байгушевой, С.А. Кулаковым, В.В. Титовым) // Позднекайнозойская геологическая история севера аридной зоны. Кайнозойский мониторинг природных событий аридной зоны Юга России. Материалы международного симпозиума. Ростов-на-Дону, 2006;

Богатыри (Синяя Балка) - раннепалеолитическая стоянка эоплейстоценового возраста на Таманском полуострове (в соавт. с С.А. Кулаковым) // РА. № 3. 2007;

Новые данные о раннем палеолите на Таманском полуострове (Южное Приазовье) (в соавт. с С.А. Кулаковым) // Записки ИИМК. № 2. 2007;

Адербиевское ашельское местонахождение на Черноморском побережье Северо-Западного Кавказа // Археологические Вести. № 15. 2008. С. 18–36;

Каменные индустрии эоплейстоценовых раннепалеолитических стоянок Богатыри/Синяя Балка и Родники на Таманском полуострове (Южное Приазовье, Россия) (в соавт. с С.А. Кулаковым) // Древнейшие миграции человека в Евразии. Материалы междунардн. симпозиума. Новосибирск, 2009. С. 188–206;

Раннепалеолитическая стоянка Родники на Таманском полуострове (по материалам раскопок 2007г.) (в соавт. с С.А. Кулаковым) // Адаптация культур палеолита-энеолита к изменениям природной среды на Северо-Западном Кавказе. СПб., 2009. С. 6–29;

Ильская стоянка на Кубани. Уникальный памятник среднего палеолита на территории России // Археологические открытия 1991–2004 гг. Европейская Россия. М., 2009. С. 23–34;

Раннепалеолитические памятники Таманского полуострова (Южное Приазовье) (в соавт. с А.Е. Додоновым, В.С. Байгушевой, С.А. Кулаковым, А.Н. Симакковой, А.С. Тесаковым, В.В. Титовым) // Древнейшие обитатели Кавказа и расселение предков человека в Евразии. СПб., 2010. С. 11–46.

Памятники раннего палеолита Приазовья // Человек и древности. Памяти Александра Александровича Формозова (1928–2009). М., 2010. С. 57–77;

Early Palaeolithic sites on the Taman Peninsula (Southern Azov Sea region, Russia): Bogatyri / Sinyaya Balka and Rodniki. – Oldest Human Expansions in Eurasia: Favouring and Limiting Factors (co-authors A.E. Dodonov, V.S. Baigusheva, S.A. Kulakov, A.N. Simakova, A.S. Tesakov, V.V. Titov // Quaternary International. Vol. 223–224, 2010. P. 28–35.

Особенности изготовления и использования каменных орудий из разных видов сырья на Ильской мустьерской стоянке (Северо-Западный Кавказ) // Записки ИИМК. № 6. 2011. С. 46–84;

Новая раннепалеолитическая стоянка на Таманском полуострове (Южное Приазовье) // Палеолит и мезолит Восточной Европы. Сб. статей в честь 60-летия Х.А. Амирханова. М., 2011. С. 37–58;

О возрасте Ильской мустьерской стоянки // КСИА. Вып. 227. 2012. С. 46–57;

Об Ильской мустьерской стоянке // Stratum plus. № 1. 2012. С. 69–110;

Родники 4. Новая раннепалеолитическая стоянка в Южном Приазовье (материалы 2010–2011г.) // Археологические Вести. № 18. 2012. С. 13–24;

Функциональные особенности олдованских стоянок на Таманском полуострове в Южном Приазовье (геологические и археологические свидетельства) // VIII Всероссийское совещание по изучению четвертичного периода: «Фундаментальные проблемы квартера, итоги изучения и основные направления дальнейших исследований». Ростов-на-Дону, 2013. С. 713–716;

Пики раннепалеолитической стоянки Родники 1 на Таманском полуострове // Записки ИИМК. № 8. 2013. С. 7–25;

Местонахождения раннего палеолита на Таманском полуострове в Южном Приазовье (новые данные) // Шестая Международная археологическая конференция. Краснодар, 2013. С. 471–475;

Геологическая ситуация раннепалеолитических местонахождений в Южном Приазовье на Таманском полуострове (в соавт. с Я.А. Измайловым) // Древнейший Кавказ: перекресток Европы и Азии. СПб., 2013. С. 20–39;

Экспериментально - трасологическая лаборатория: предыстория, становление и развитие, нынешние реалии // Академическая археология на берегах Невы (от РАИМК до ИИМК РАН, 1919–2014 гг.). СПб., 2013. С. 83–99;

Кермек – стоянка начальной поры раннего палеолита в Южном Приазовье // Фундаментальные проблемы археологии, антропологии и этнографии Евразии: К 70-летию академика А.П. Деревянко. Новосибирск: Издательство Института археологии и этнографии СО РАН, 2013. С. 153–171;

О культурно-стадиальной атрибуции каменной индустрии эоплейстоценовой раннепалеолитической стоянки Родники 1 (Западное Предкавказье) // Труды IV (XX) Всероссийского археологического съезда в Казани 2014 г. Т. 1. Казань, 2014. С. 191–194;

Технология первичной обработки камня олдованской стоянки Родники 1 (Западное Предкавказье) // Археологические Вести. Вып. 20. 2014. С. 13–30;

Возраст, функциональные особенности и каменная индустрия эоплейстоценовой раннепалеолитической стоянки Родники 1 в Западном Предкавказье // КСИА. Вып. 235. 2014. С. 14–43;

Олдованские традиции и их развитие в раннем палеолите Южного Приазовья (по материалам стоянок Родники 1 и 4 на Таманском полуострове) // Традиции и инновации в истории и культуре: программа фундаментальных исследований Президиума Российской академии наук «Традиции и инновации в истории и культуре» / [Отделение историко-филологических наук РАН, Институт этнологии и антропологии РАН; отв. ред.: А.П. Деревянко, В.А. Тишков]. Москва, 2015. С. 20–30.

О возрасте, палеоэкологии и культурно-стадиальной атрибуции раннеплейстоценовой стоянки Кермек в Южном Приазовье (в соавт. с А.С. Тесаковым, В.В. Титовым, А.Н. Симаковой, П.Д. Фроловым, С.В. Куршаковым) // Фундаментальные проблемы квартара, итоги изучения и основные направления дальнейших исследований. Материалы IX Всероссийского совещания по изучению четвертичного периода (г. Иркутск, 15–20 сентября 2015 г.). Иркутск, 2015. С. 520–522;

Трасологический метод изучения функций первобытных изделий: следы износа на орудиях, их интерпретация и информативные возможности // Археологические Вести. Вып. 21. 2015. С. 31–51;

Раннепалеолитическое местонахождение Родники 3 на Таманском полуострове (Южное Приазовье) // Записки ИИМК. № 13. 2016. С. 7–22.

Эрлих Владимир Роальдович



Род. 26.02.1961 г. в г. Москве. В 1986 г. окончил исторический факультет МГУ им. М.В. Ломоносова. С 1985 г. работает в Государственном музее искусств народов востока. В 1992 г. в ИА РАН защитил кандидатскую диссертацию «Вооружение и конское снаряжение в культуре населения Закубанья в скифское время». Докторская диссертация «Северо-Западный Кавказ в начале железного века (протомеотская группа памятников)» (2005). Заведующий сектором Кавказа Государственного Музея Востока. Доктор исторических наук, заслуженный работник культуры РФ¹.

В 1986 г. у ст-цы Новосвободной исследовал древнемеотский могильник Фарс. В 1988 г. исследовал курган Уашхиту-I в районе а. Кабехабль, где были найдены упряжь и остатки колесницы новочеркасского времени. В 1989–1990 гг. руководил Хатажукайским отрядом Кавказской археологической экспедиции². В 1989 г. отрядом был исследован курганный могильник Уашхиту-II, давший материалы эпохи бронзы и сарматского времени. В 1990 г. отряд проводил разведки в Шовгеновском районе Адыгейской АО, раскопки на ряде памятников в Лабинском районе (Малые кургашки, Скалянщина, Солонцы), а также разведки в Мостовском районе. В 1991 г. провел раскопки трех курганов эпохи бронзы у ст-цы Костромской в Мостовском районе.

В 1992–1993 гг. по приглашению вновь созданного Комитета по охране памятников истории и культуры Адыгеи, провел разведки и инвентаризацию памятников в Кошехабльском, Гиагинском и Красногвардейском районах Адыгеи.

Монографии:

У истоков раннескифского комплекса. М., 1994 – 148 с.;

Могильник Фарс/Клады. Памятник перехода от эпохи бронзы к раннему железному веку Северного Кавказа (в соавт. с А.М. Лесковым). М., 1999. – 162 с.;

Меоты Закубанья в середине VI – начале III в. до н. э.: Некрополи у аула Уляп. Погребальные комплексы (в соавт. с: А.М. Лесковым, И.В. Ксенофонтовой, Е.А. Бегловой). М., 2005 – 194 с.;

Бронзолитейное искусство из курганов Адыгеи (в соавт. с А.Р. Канторовичем). М., 2006 – 232 с.;

Северо-Западный Кавказ в начале железного века. Протомеотская группа памятников. М., 2007 – 430 с.;

Святыни некрополя II Тенгинского городища (IV в. до н.э.). М., 2011;

Меоты Закубанья в IV–III вв. до н.э.: Некрополи у аула Уляп. Святыни и ритуальные комплексы (в соавт. с А.М. Лесковым, И.В. Ксенофонтовой, Е.А. Бегловой). М., 2013 – 184 с.;

¹ Государственный Музей Востока. Сектор археологии Кавказа. [Электронный ресурс]. URL: http://arcaucasica.orientmuseum.ru/index.php3?path=_about&source=erlikh, фото (дата обращения 12.12.2015)

² Эрлих В.Р. Отчет о работе Хатажукайского отряда Кавказской археологической экспедиции в Шовгеновском районе Адыгейской автономной области, Лабинском и Мостовском районах Краснодарского края летом 1990 года. // Архив ИА РАН. Р-1. № 15173. 1990

Ульские курганы (в соавт. с А.М. Лесковым, Л.К. Галаниной, И.В. Ксенофонтовой, Е.В. Переводчиковой). М., 2015. – 222 с.;

Основные статьи:

Мечи скифского облика из могильника у аула Уляп // Древний и средневековый Восток. М., 1988. С. 413–428;

Бронзовые наконечники стрел и проблема хронологического распределения комплексов раннескифского времени Среднего Закубанья // Материальная культура Востока. Ч. 1. М., 1988. С. 100–120;

Археологические разведки левого берега Краснодарского водохранилища (в соавт. с С.П. Кожуховым) // Материальная культура Востока. Ч. 2. М., 1988. С. 147–169;

Корчага из Майкопского музея // СА. № 3. 1989. С. 244–247;

Синдо–меотские мечи из Закубанья // Первая Кубанская археологическая конференция. Тез. докл. Краснодар, 1989. С. 74–75;

К проблеме происхождения птицеголовых скипетров предскифского времени // СА. № 1. 1990. С. 247–250;

Бронзовые уздечные наборы и проблема хронологии предскифского и раннескифского времени Закубанья // Древности Северного Кавказа и Причерноморья. М., 1991. С. 31–35;

Меотские мечи из Закубанья // Древности Северного Кавказа и Причерноморья. М., 1991. С. 77–99;

Погребение сарматского времени курганного могильника Уашхиту II (в соавт. с С.П. Кожуховым) // Древности Северного Кавказа и Причерноморья. М., 1991;

К хронологии Ульских курганов // Вторая Кубанская археологическая конференция. Тез. докл. Краснодар, 1993. С. 105;

Об интерпретации некоторых комплексов типа Новочеркасского клада // РА. № 3. 1994. С. 134–150;

В защиту северопричерноморской традиции происхождения киммерийцев // ВДИ. № 3. 1994. С. 168–175;

Новые погребения «Новосвободненской группы» у станицы Костромской в Закубанье (в соавт. с К.А. Днепровским и С.Н. Корневским) // РА. № 3. 1995. С. 119–130;

Об одной серии шлемов из Закубанья // РА. № 3. 1996. С. 176–179;

К проблеме связей Предкавказья и Средней Европы в новочеркасский период // Материалы и исследования по археологии России. 1. М., 1997;

Деталь римского меча из могильника у ст. Тенгинской (в соавт. с Е.А. Бегловой) // РА. № 2. 1998. С. 173–176;

Меоты Закубанья в середине VI – начале III в. до н.э. по материалам некрополя у аула Уляп // Вестник РГНФ. № 4. 1998. С. 20–33 (в соавт.);

Археология в Государственном музее Востока (в соавт. с К.А. Днепровским, Т.К. Мкртычевым, Л.М. Носковой) // РА. № 3. 2000. С. 154–169;

Древнейший черный металл на Северо-Западном Кавказа (к проблеме выделения традиций) (в соавт. с Н.Н. Тереховой) // Скифы и сарматы в VII–III вв. до н.э.: палеоэкология, антропология и археология. М., 2000. С. 281–286;

Святынища в меотской культуре Закубанья скифского времени (к постановке проблемы) // Боспорский феномен. 2. СПб, 2001. С. 115–119;

- Святылище IV в. до н.э. некрополя II Тенгинского городища // Третья Кубанская археологическая конференция. Тез. докл. Краснодар-Анапа, 2001;
- Два погребения V в. до н.э. из Предкавказья (из материалов Государственного музея Востока) (в соавт. с Т.А. Габуевым) // Северный Кавказ: Историко-археологические очерки и заметки. МИАР. № 3. М., 2001. С. 112–125;
- Переход от бронзового к железному веку на Северном Кавказе (к постановке проблемы) // РА. № 3. 2002. С. 26–38, № 4. С. 40–49;
- Новое меотское святилище в Закубанье // Историко-археологический альманах. Армавир-Москва, 2002. С. 7–17;
- К проблеме перехода к раннежелезному веку на Северном Кавказе. Две культурно-исторические традиции (в соавт. с Н.Н. Тереховой) // Материальная культура Востока. Вып. 3. М., 2002. С. 134–152;
- Украшения Тенгинских святилищ // Боспорский феномен: погребальные памятники и святилища. СПб, 2002. С. 232–236;
- Скифские мечи // Прорез. № 4. 2002. С. 12–16;
- Меотские мечи // Прорез. № 2. 2003. С. 10–11;
- Меотское святилище в Абхазии // ВДИ. № 1. 2004. С. 158–172;
- К дискуссии о месте и времени появления предскифских колесниц // Древности Евразии: от ранней бронзы до раннего средневековья. Памяти В.С. Ольховского. М., 2005. С. 167–182;
- О хронологии «киммерийских» и раннескифских древностей (в соавт. с А.Ю. Скаковым) // Древности Евразии: от ранней бронзы до раннего средневековья. Памяти В.С. Ольховского. М., 2005. С. 201–227;
- «Птицеголовые» скипетры предскифского времени. Новые аргументы к дискуссии // Материальная культура Востока. Вып. 4. М., 2005. С. 151–162;
- Уникальные навершия из святилища у ст. Тенгинской (в соавт. с А.Р. Канторовичем) // КСИА. Вып. 219. 2005;
- Новые материалы левого берега Краснодарского водохранилища предскифского времени из частной коллекции (в соавт. с С.Б. Вальчаком, Е.А. Хачатуровой и А.В. Пьянковым) // Материалы и исследования по археологии Кубани. Вып. 5. Краснодар, 2005. С. 139–163;
- К вопросу о влиянии прикубанского искусства на звериный стиль Центральной Абхазии (в соавт. с Г.К. Шамба) // Материалы и исследования по археологии Кубани. Вып. 5. Краснодар, 2005. С. 164–171;
- Исследование святилища на некрополе Тенгинского городища (предварительная публикация) // Греки и варвары на Боспоре киммерийском VII–I вв. до н.э. СПб., 2006;
- Святилища некрополя II Тенгинского городища в Краснодарском крае // Вестник РГНФ. № 3. 2006. С. 37–49;
- «Комплекс» 1930 г. из Кубанского могильника // Древности скифской эпохи. МИАР. № 7. 2006. С. 93–99;
- Железные наконечники стрел из Прикубанья: проблемы типологии и технологии // Северный Кавказ и мир кочевников в раннем железном веке: сборник памяти М.П. Абрамовой. М., 2007. С. 344–356;
- Протомеотские погребения могильника Пшиш-I (раскопки 2004 г.) (в соавт. с С.Б. Вальчаком) // Материалы и исследования по археологии Кубани. Вып. 6. Краснодар, 2007. С. 85–123;
- Карагодеуашх // Большая Российская Энциклопедия. Т. 13. М., 2009. С. 60;

К дискуссии о скифах на Кубани–2: обсуждение новых материалов и гипотез // Пятая Кубанская археологическая конференция. Краснодар, 2009. С. 453–456;

Курганы из окрестностей станицы Некрасовской: новое обращение к старым материалам // Пятая Кубанская археологическая конференция. Краснодар, 2009. С. 456–460;

Протомеотские погребения из кургана 2 могильника Уашхиту I (в соавт. с С.Б. Вальчаком и В.Е. Масловым) // Эпоха раннего железа. Киев, 2009. С. 394–417;

Антропоморфные изображения в искусстве Кубани IV в. до н.э. (в соавт. с А.Р. Канторовичем) // *Stratum plus*. № 3. 2009. С. 277–296;

Меотские святилища в окрестностях аула Уляп // *Достояние поколений*. № 3. 2010. С. 35–39;

Курган 2 могильника Уашхиту-I: к проблеме стратиграфии // Проблемы охраны и изучения памятников археологии степной зоны Восточной Европы. Луганск, 2010. С. 172–189 (в соавт.);

Новое исследование Ульских курганов // *Материальная культура Востока*. Вып. 5. М., 2010. С. 117–138;

Кубань в начале железного века // *Античное наследие Кубани*. М., 2010. С. 168–185;

Украшения из золоченой терракоты в меотских памятниках Прикубанья (к проблеме культурных контактов в раннеэллинистическое время) // *Евразия в скифо-сарматское время*. Памяти И.И. Гущиной. М., 2012;

Меотская археологическая культура // *Большая Российская энциклопедия*. Т. 20. М., 2012. С. 5–6;

Меоты // *Большая Российская энциклопедия*. Т. 20. М., 2012. С. 6-7;

Археологический комплекс Псенафа. К проблеме хронологии // Шестая международная Кубанская археологическая конференция. Материалы конференции. Краснодар, 2013. С. 476–480;

Погребения эпохи бронзы курганного могильника «Синюха» в Адыгее (предварительные данные) (в соавт. с Д.С. Ковалев, В.Е. Маслов) // Шестая международная Кубанская археологическая конференция. Материалы конференции. Краснодар, 2013. С. 481–485;

Предметы вооружения и конского снаряжения из погребальных и ритуальных комплексов могильника Псенафа (конец IV в. до н.э. – I в. н.э.) // Четвертая Абхазская Международная археологическая конференция (26–30 ноября 2013 г.). Посвящена памяти Л.Н. Соловьева. Кавказ и абхазия в древности и в средневековье: взаимодействие и приемственность культур. Тезисы докладов. Сухум, 2013. С. 102–103;

Древности «Долины яблонь». Каталог выставки. М., 2014;

Поселение «Деметра» и неизвестный ранее керамический комплекс эпохи перехода к железному веку (в соавт. с С.Б. Болеловым) // Е.И. Крупнов и развитие археологии Северного Кавказа. XXVIII «Крупновские чтения». Материалы Международной научной конференции. М., 2014. С. 211–215;

Зеркала археологического комплекса Псенафа // V «Анфимовские чтения» по археологии Западного Кавказа. Культурное взаимодействие народов Западного Кавказа в древности и средневековье. Материалы международной археологической конференции (г. Краснодар, 26-28 мая 2015 г.). Краснодар, 2015. С. 307 – 320.

Якимова Раиса Семеновна



Род. 22.01.1940 г. в г. Краснодаре. В 1962 г. окончила историко-филологический факультет Краснодарского государственного педагогического института им. 15-летия ВЛКСМ. С 1962 по 1964 гг. работала учителем в железнодорожной школе № 55 ст-цы Усть-Лабинской. С 1965 по 1972 гг. – старший научный сотрудник отдела истории советского общества Краснодарского краевого историко-краеведческого музея. С 1972 по 2005 гг. работала в Кубанском государственном университете: старшим преподавателем, с 1987 г. – доцентом по кафедре истории КПСС (с 1991 г. – кафедры политической истории)¹. С 1997 по 2005 гг. – доцент кафедры истории и культурологии². Кандидат исторических наук. В 1980 г. защитила кандидатскую диссертацию: «Партийное руководство научно-техническим прогрессом в сельском хозяйстве в период развитого социализма».

В 1966 и 1967 гг. проводила раскопки могильника Елизаветинского городища № 2 совместно с Н.В. Анфимовым, который осуществлял научное руководство³. Могильник был открыт в 1966 г. при добыче глины в карьере кирпичного завода в 2 км к востоку от ст-цы Елизаветинской на правой высокой террасе р. Кубань⁴. В 1966–1967 гг. экспедицией Краснодарского музея была исследована часть площади могильника, попавшей в зону добычи глины. За два года было исследовано 181 погребение, из них с инвентарем 162. Большинство погребений (инвентарь: амфоры, чернолаковая посуда, сероглиняные сосуды на кольцевом поддоне, железные втульчатые наконечники копий, бронзовые браслеты, удила с крестовидными псалями) относится к позднеклассическому и эллинистическому времени⁵.

Монографии:

История культуры России (в соавт. с В.И. Комоедовым, В.Ф. Прудкогляд); Краснодар, 1995. – 151 с.

Отечественная история: учебно-методические материалы. 4-е изд. доп. и переработанное (в соавт. с В.В. Касьяновым, В.И. Комоедовым, Н.С. Коротким, Д.В. Сень, Ю.А. Узловым). КубГУ. Краснодар, 2003. – 28 с.

¹ Личное дело Якимовой Р.С. // Архив КубГУ. Дело № 1571

² Кафедра истории и культурологии // Кубанский Государственный университет: 90 лет в истории образования и науки России. Краснодар, 2010. С. 461

³ Пьянков А.В., Анфимов И.Н. О поздней группе погребений могильника Елизаветинского городища № 2 (раскопки 1978 г.) // Е.И. Крупнов и развитие археологии Северного Кавказа. XXVIII Крупновские чтения. Материалы междунар. научной конференции. М., 2014. С. 263

⁴ Анфимов Н.В. Исследование памятников раннего железного века на Кубани // АО 1966 года. М., 1967. С. 71 - 73

⁵ Улитин В.В. К вопросу об амфорах Елизаветинского могильника № 2 // Грани. Материалы I научной сессии ФИСМО (22-28 апреля 2000г.). Краснодар, 2001

СПИСОК СОКРАЩЕНИЙ

- АВ – Археологические вести
АИБ – Археология и история Боспора
АО – Археологические открытия
АСГЭ – Археологический сборник Государственного Эрмитажа
ВАА – Вопросы археологии Адыгеи
ВДИ – Вестник Древней истории
ГМИНВ – Государственный Музей искусств народов востока
ДК – Древности Кубани
ЗИИМК – Записки Института истории материальной культуры РАН
ИАА – Историко-археологический альманах
ИФЛИ – Институт философии, литературы и истории им. Н.Г. Чернышевского, г. Москва
КГИАМЗ – Краснодарский государственный историко-археологический музей-заповедник им. Е.Д. Фелицына
КГУКИ – Краснодарский Государственный университет культуры и искусств
КЖЮР – Культурная жизнь юга России
КСИА – Краткие сообщения Института археологии АН СССР/РАН
КСИИМК – Краткие сообщения Института истории материальной культуры АН СССР
КубГУ – Кубанский Государственный университет
ЛОИА – Ленинградское отделение Института археологии АН СССР
МИА – Материалы и исследования по археологии СССР
МИАК – Материалы и исследования по археологии Кубани
НА – Научный архив
НГИМЗ – Новороссийский Государственный исторический музей-заповедник
НЭ – Нумизматика и эпиграфика
ОЛИКО – Общество любителей изучения Кубанской области
ПАВ – Петербургский археологический вестник
ПКОС – Понуро-Калининская оросительная система
РА – Российская археология
РАНИОН – Российская ассоциация научно-исследовательских институтов общественных наук
РГНФ – Российский гуманитарный научный фонд
СА – Советская археология
САИ – Свод археологических источников
СГМИИ – Сообщения Государственного музея изобразительных искусств им. А.С. Пушкина
СГЭ – Сообщения Государственного Эрмитажа
СКОАИЭ – Северо-Кавказское общество археологии, истории и этнографии
INQUA – International Union for Quaternary Research



Выпуск Краснодарского пединститута 1923г. Н.А. Захаров (во втором ряду сидит второй слева), М.В. Покровский (в третьем ряду стоит четвертый слева)



Сотрудники Кубанского областного научного музея: директор А.Ф. Леценко (сидит справа), Г.А. Панюта (стоит слева), 1925г.



Археологическая экспедиция под рук. А.С. Баширова по обследованию Таманского полуострова, 1926г.



Находки с городища КРЭС (рук. работ Н.А. Захаров), 1927г.



*Погребение из Краснодарского могильника на Почтовой улице в экспозиции
Краснодарского научного музея, 1929г.*



*М.В. Покровский (сидит слева) и Н.В. Анфимов (стоит справа) с
учащимися на раскопках Пашиковского могильника № 2, 1930г.*



Раскопки Краснодарского городища на Дубинке. Общий вид работ на кв. III. Ноябрь, 1936г.



Лагерь Варениковской археологической экспедиции, 1938г.

НАРОДНЫЙ КОМИССАРИАТ
ПО ПРОСВЕЩЕНИЮ
ГОСУДАРСТВЕННАЯ
АКАДЕМИЯ ИСТОРИИ
МАТЕРИАЛЬНОЙ КУЛЬТУРЫ

им. Н. Я. Марра
13 - Июль 1936 г.
№ 40/112

ОТКРЫТЫЙ ЛИСТ

На основании распоряжения Народного комиссариата по просвещению РСФСР выдан настоящий открытый лист Государственной академии истории материальной культуры им. Н. Я. Марра

М. В. Покровскому

на право производства археологических обследований и раскопок в Усть-Лабинского могильника № 2 у гавани на р. Дубинки в г. Краснодаре и разведки по берегам р. Кубани.

На основании настоящего открытого листа тов. Покровский имеет право производить топографическую съемку (планы, нивелировка), фотографирование и зарисовку древних стоянок, селищ, городищ, могильников, курганов и др. памятников старины, а также производить земляные работы, связанные со вскрытием памятников, руководствуясь при осуществлении этих работ и составлении отчетности существующими положениями и прилагаемой инструкцией.

Всем органам Советской власти, государственным и общественным учреждениям и частным лицам надлежит на основании нижеуказанных положений оказывать тов. Покровскому всемерное содействие в интересах науки к успешному выполнению возложенных на него поручений.

ОСНОВАНИЕ: Декрет ВЦИК от 7-го января 1924 г., постановление ВЦИК и Совнаркома РСФСР от 10-го августа 1933 года и от 10-го февраля 1934 г. и инструкции Музейного отдела Наркомпроса РСФСР от 5-го февраля 1935 года.



ПРЕДСЕДАТЕЛЬ АКАДЕМИИ Климентов

УЧЕНЫЙ СЕКРЕТАРЬ Димин

Открытый лист, выданный ГАИМК М.В. Покровскому на право обследования и раскопок Усть-Лабинского могильника № 2, городища на Дубинке в Краснодаре и разведок по берегам р.Кубани в 1936г.



*Раскопки Семибратнего городища. Варениковская археологическая
экспедиция, 1938г.*



*Н.В. Анфимов в раскопе. Варениковская археологическая
экспедиция, 1938г.*



Н.В. Анфимов читает лекцию на раскопках Семибратнего городища. Варениковская экспедиция, 1940г.



Семибратнее городище. Раскоп «В». Общій вид перед началом работ. 25.09.1940г.



Раскопки Убинского могильника № 1. Шапсугская экспедиция, 1941г.



*Раскопки Убинского могильника № 1.
Шапсугская экспедиция, 1941г.*



*Сотрудники Фанагорийской экспедиции.
В.Д. Блаватский (в центре), М.М. Кобылина
(слева), 1947г.*



*Руководитель археологической практики Ю.С. Крушкол со студентами.
Анапа, 1966г.*



М.Л. Стрельченко в раскопе. 1960-е гг.



Участники XI «Крупновских чтений» на могильнике Дюрсо. Новороссийск, 1981 г. Слева направо: Л.А. Булава, А.К. Амброз, В.Б. Ковалевская, В.И. Козенкова, В.А. Кузнецов, М.П. Абрамова, И.М. Чеченов, (...), В.А. Кияшко, А.В. Гадло, М.Н. Ложкин, Н.Г. Ловпаче, А.М. Ждановский, Н.А. Чмыхов, И.В. Каминская, В.Н. Каминский, В.А. Логинов, М.К. Тешев, П.А. Дитлер, А.В. Дмитриев.¹

¹ Чеченов И.М. К 110-летию со дня рождения Евгения Игнатьевича Крупнова (1904-1970гг.): Крупнов и «Крупновские чтения» (1971-2012гг.) // Е.И. Крупнов и развитие археологии Северного Кавказа. XXVIII «Крупновские чтения». Москва, 2014. С. 30

СОДЕРЖАНИЕ

Предисловие	3
Абрамов Андрей Петрович.....	6
Алексеев Андрей Юрьевич.....	7
Алексеева Екатерина Михайловна.....	8
Анфимов Игорь Никитович.....	9
Анфимов Никита Владимирович.....	12
Анфимова (Вашкова) Нина Николаевна.....	26
Аптекарев Александр Зотикович.....	27
Атавин Андрей Геннадьевич.....	29
Ауглев Пшимаф Улагаевич.....	31
Аханов Иван Иванович.....	33
Баков Геннадий Николаевич.....	34
Башкиров Алексей Степанович.....	35
Беглова Елена Алексеевна.....	38
Беляева Елена Владимировна.....	40
Берлизов Николай Евгеньевич.....	41
Бжания Вадим Викторович.....	46
Биджиев Ханафий Хаджи-Муратович.....	47
Блаватская Татьяна Васильевна.....	48
Блаватский Владимир Дмитриевич	49
Богословская Ирина Николаевна	53
Богословский Олег Васильевич	54
Боровка Григорий Иосифович.....	55
Бочкарёв Вадим Сергеевич.....	56
Бочковой Владимир Викторович.....	57
Брашинский Иосиф Бенъяминович.....	59
Булава Людмила Андреевна.....	60
Василиненко Дмитрий Эдуардович.....	61
Векилова Елена Алексеевна.....	64
Веселов Василий Васильевич.....	65
Войцеховский Сергей Францевич.....	66
Воронов Юрий Николаевич.....	67
Высотская Татьяна Николаевна.....	68
Гадло Александр Вильямович	69
Гайдукевич Виктор Францевич.....	70
Галанина Людмила Константиновна.....	71
Гей Александр Николаевич.....	73
Гладкий Иван Ефимович.....	74
Голованова Любовь Витальевна.....	75
Горб Константин Ефремович.....	79
Горлов Юрий Викторович.....	80
Городцов Василий Алексеевич.....	81
Горончаровский Владимир Анатольевич.....	83
Гриневич Константин Эдуардович.....	85
Гугуев Владимир Константинович	86
Гумилевский Николай Иванович.....	87
Гущина Ирина Ивановна.....	88
Десятчиков Юрий Михайлович.....	89

Джигунова Фатима Кадырбечевна	91
Дитлер Петр Алексеевич	93
Дмитриев Александр Васильевич	95
Днепровский Кирилл Александрович	97
Долгоруков Владислав Серафимович	98
Дороничев Владимир Борисович	100
Ждановский Александр Михайлович	104
Жуков Борис Сергеевич	107
Жупанин Олег Федорович	108
Завойкин Алексей Андреевич	109
Замятнин Сергей Николаевич	110
Засецкая Ирина Петровна	112
Захаров Николай Алексеевич	113
Зеест Ираида Борисовна	117
Зеленский Юрий Викторович	119
Иессен Александр Александрович	120
Калашников Михаил Викторович	123
Каменецкий Игорь Сергеевич	124
Каминский Владимир Николаевич	127
Кобылина Мария Михайловна	132
Ковалевская Вера Борисовна	134
Кожухов Сергей Петрович	136
Козенкова Валентина Ивановна	137
Кондрашев Александр Васильевич	138
Кононенко Александр Павлович	140
Коровина Анна Константиновна	142
Крайнов Дмитрий Александрович	144
Краснов Алексей Петрович	145
Кругликова Ирина Тимофеевна	146
Крушкол Юлия Семеновна	148
Кубланов Михаил Моисеевич	151
Кузнецов Владимир Дмитриевич	152
Лавров Леонид Иванович	154
Лапушнян Валерий Леонидович	155
Латышева Валерия Александровна	156
Лесков Александр Михайлович	157
Лещенко Антон Фаддеевич	158
Лимберис Наталья Юрьевна	159
Ловпаче Нурбий Газизович	163
Ложкин Михаил Николаевич	165
Лопатин Александр Петрович	168
Лунин Борис Владимирович	169
Любин Василий Прокофьевич	171
Ляпушкин Иван Иванович	173
Макарова Татьяна Ивановна	174
Мальшев Алексей Александрович	175
Манцевич Анастасия Петровна	177
Марковин Владимир Иванович	178
Марченко Иван Иванович	180
Марченко Ирина Дмитриевна	184

Масленников Александр Александрович.....	185
Мацкевой Леонид Георгиевич.....	187
Мельник Валерий Иосифович.....	188
Миллер Александр Александрович.....	189
Миллер Михаил Александрович.....	192
Минеев Михаил Георгиевич.....	193
Молев Евгений Александрович.....	194
Монгайт Александр Львович.....	195
Навротский Николай Иванович.....	196
Наврузов Ибрагим Асланбекович.....	197
Науменко Светлана Андреевна.....	198
Недоля Игорь Константинович.....	199
Нестеренко Николай Дмитриевич.....	200
Нехаев Александр Алексеевич.....	201
Николаева Надежда Алексеевна.....	203
Николаева Эмилия Яковлевна.....	205
Новичихин Андрей Михайлович.....	207
Носкова Людмила Михайловна.....	209
Овчинникова Бронислава Борисовна.....	211
Онайко Надежда Анисимовна.....	212
Орловская Любовь Болеславовна.....	214
Остроумов Андрей Гаврилович.....	215
Паничкина Мария Захаровна.....	217
Паромов Яков Максимович.....	218
Пархоменко Владимир Александрович.....	220
Петерс Борис Георгиевич.....	221
Пиотровский Юрий Юрьевич.....	222
Плетнева Светлана Александровна.....	224
Поздеева Ирина Васильевна.....	225
Покровский Михаил Владимирович.....	226
Праслов Николай Дмитриевич.....	230
Пьянков Алексей Васильевич.....	231
Раев Борис Аронович.....	239
Резепкин Алексей Дмитриевич.....	240
Репников Николай Иванович.....	242
Рыбаков Борис Александрович.....	243
Рысин Михаил Борисович.....	245
Савостина Елена Анатольевна.....	246
Савченко Евгений Иванович.....	247
Сазонов Александр Алексеевич.....	248
Салов Андрей Иванович.....	250
Сафронов Владимир Александрович.....	251
Скрипкин Анатолий Степанович.....	253
Смирнов Алексей Петрович.....	254
Смирнов Константин Федорович.....	255
Соколов Владимир Владимирович.....	257
Соколов Глеб Иванович.....	258
Сокольский Николай Иванович.....	259
Соловьёв Лев Николаевич.....	263
Сорокина Ирина Анатольевна.....	265

Сорокина Нина Петровна	266
Стеганцева Вероника Яковлевна	268
Стеллецкий Игнатий Яковлевич	269
Столяр Абрам Давидович	270
Стрельченко Михаил Лаврентьевич	271
Стручалина Римма Анатольевна	272
Тарабанов Владимир Александрович	273
Таскаев Вячеслав Николаевич	276
Тешев Мадин Камболетович	277
Тов Аслан Ахмедович	279
Трифонов Виктор Анатольевич	281
Ульянова Ольга Александровна	283
Усачёва Ольга Николаевна	284
Устаева Эльмира Радифовна	285
Федоренко Наталья Валентиновна	286
Финогенова Светлана Ильинична	287
Формозов Александр Александрович	288
Харко Лев Петрович	290
Хачатурова Евангелина Анатольевна	291
Цветаева Галина Александровна	297
Цокур Ирина Васильевна	298
Чайковский Георгий Федосеевич	303
Чевелёв Олег Дмитриевич	304
Чернопицкий Михаил Павлович	305
Черных Елена Николаевна	306
Чистяков Дмитрий Аркадьевич	308
Шавырина Татьяна Георгиевна	309
Шарафутдиновна Эльза Самуиловна	310
Шаталин Юрий Александрович	311
Шевченко Николай Федорович	312
Шелов Дмитрий Борисович	315
Шилов Валентин Павлович	317
Шишлов Александр Владимирович	318
Щеглов Даниил Евграфович	320
Щелинский Вячеслав Евгеньевич	321
Эрлих Владимир Роальдович	326
Якимова Раиса Семеновна	330
Список сокращений	331
Иллюстрации	332

Научное издание

Ткачёв Алексей Николаевич

**Археологи Кубани и Северо–Западного Кавказа
(1917–1991 гг.)**

Биобиблиографический словарь-справочник

ISBN 978-5-600-01394-0

Подписано в печать 15.10.2016 г.

Формат бумаги 60x84 1/8.

Бумага офсетная. Гарнитура Times New Roman

Печать офсетная. Усл. печ. л. 40,22

Заказ № 302. Тираж 200 экз.

Отпечатано в ООО «Тираж»

350000, г. Краснодар, ул. Горького, 107

ISBN 978-5-600-01394-0



9 785600 013940