

ОНИ БЫЛИ СРЕДИ ПЕРВЫХ

1917 - 1925

ЧАСТЬ 1.
Архив Шатурской ГРЭС

Составитель: Т. Л. Митюшина,
член Союза краеведов России

ШАТУРА. 2020

УДК 94:621.311.2
ББК 63.3(2)
О-58

Консультант: Горелов Юрий Иванович,
директор Шатурской ГРЭС в 1986-2005 гг.
Заслуженный энергетик Российской Федерации

ОНИ БЫЛИ СРЕДИ ПЕРВЫХ. 1917-1925. Часть 1. Архив Шатурской ГРЭС. Составитель:
Т.Л.Митюшина. – Шатура, 2020. – 143 с.

ISBN 978-5-00171-473-6 (Общ.)
ISBN 978-5-00171-473-6 (Ч. 1)

Предлагаемая книга – дань памяти основоположникам шатурского энергопроекта и одним из первых его участников, специалистам и рабочим, обеспечивавшим его реализацию.

Выдающийся российский ученый, инженер Р.Э. Классон в 1915 г. обследовал богатую торфяными залежами территорию вблизи Черного озера, здесь же выбрал место для будущей Шатурской электростанции, и в том же 1915-м ее проект разработал главный помощник Р.Э. Классона - инженер В.Д. Кирпичников. В начале 1917 г. были назначены руководители шатурского энергопроекта - начальник торфоразработок И. И. Радченко и глава Шатурстроя А. В. Винтер. Для проектирования и застройки рабочего поселка и проектирования комплекса сооружений электростанции был приглашен архитектор Л.А. Веснин.

В 1917-1918 гг. были мобилизованы специалисты и тысячи рабочих со всей страны. Благодаря их самоотверженному, порой героическому труду на всех участках было обеспечено начало главного этапа - строительство «Малой Шатуры»: Временной Шатурской опытной электростанции, - которое началось весной 1919 г., а 25 июля 1920 г. состоялось ее торжественное открытие.

По сведениям из самых ранних личных дел работников в Архиве Шатурской ГРЭС (и немного из других источников) в книге представлены одни из первых участников грандиозного шатурского проекта 1917-1920 годов. Их не так много, как хотелось бы, но есть надежда существенно пополнить их число из найденных новых архивных источников.

Дополнительно в книгу включены сведения из личных дел работников, начинавших свой трудовой путь на Шатуре в 1921-1925 гг. – они обеспечивали работу Временной электростанции и строили в 1923-1925 гг. «Большую Шатуру» - Шатурскую ГРЭС.

Книга подготовлена по инициативе директора Шатурской ГРЭС Бакурина С.Ф.

ISBN 978-5-00171-473-6 (Общ.)
ISBN 978-5-00171-473-6 (Ч. 1)

© Митюшина Т.Л., 2020
© Шатурская ГРЭС, 2020
© Музей истории Мосэнерго, 2020

ОГЛАВЛЕНИЕ

	Стр.
От составителя	4
1. Шатурские первопроходцы	6
2. Веснин Л.А. – архитектор электростанции и поселка	9
3. Они были среди первых	14
4. Политические репрессии	75
5. Фотоархив строительства «Малой Шатуры»	98
 ПРИЛОЖЕНИЯ.	
1. Общий именной указатель работников	120
2. Именной указатель по месту рождения	124
3. Документы. Семейный архив	130

ОТ СОСТАВИТЕЛЯ.

Книга посвящена памяти основоположников шатурского энергопроекта и одним из первых работников разного уровня и специальностей, обеспечивавших его реализацию.

Выдающиеся российские ученые и инженеры – Р. Э. Классон, В. Д. Кирпичников, И. И. Радченко, А. В. Винтер - еще в 1914-м году начали проектирование Шатурской электростанции: были обследованы богатые торфяные залежи вблизи Черного озера и здесь же выбрано место будущей электростанции, разработан ее проект и этапы его реализации. В начале 1917 г. началась подготовка к строительству. Без решения этих главных вопросов строительство Временной опытной электростанции началось бы не в 1919 году, а намного позже. В первой главе Книги представлены краткие сведения о шатурских первопроходцах. Подробные сведения о них размещены на сайте Музея истории Мосэнерго.

Вторая глава Книги посвящена знаменитому архитектору Веснину Л. А., который в 1918-1925 гг. занимался планировкой и застройкой поселка для рабочих Шатурских торфяных разработок, проектированием комплекса сооружений Временной электростанции, а также Шатурской ГРЭС и поселка при ней для ее строителей и работников.

Комплексный шатурский энергопроект предусматривал сложнейшие этапы - торфоразработки, обеспечение их узкоколейным железнодорожным транспортом и электроснабжением, строительство электростанции. Для работы на всех этапах требовались значительные трудовые ресурсы разного профиля.

В третьей главе Книги представлены сведения в основном из личных дел в Архиве Шатурской ГРЭС о работниках, которые были в числе первых на предприятиях шатурского строительства в 1917-1925 гг. Многие из них связали свою жизнь с этим грандиозным проектом – либо продолжили работать на разных участках после строительства и пуска Временной электростанции в 1920 г., либо начали свой трудовой путь на втором этапе в 1921-1925 гг., в т.ч. на строительстве Шатурской ГРЭС.

Из 2300 прочитанных на первом этапе самых ранних личных дел в Архиве Шатурской ГРЭС (уволенные в 1936-1940 гг., частично в 1941) были отобраны 319 чел. Здесь нужно поблагодарить и их потомков, работавших позже на ГРЭС - в своих автобиографиях в личных делах они рассказывали, когда и на каких участках работали их предки.

Дополнительно были включены:

39 чел., найденных в личных делах работников Химкомбината им. А.А.Косякова (Рошальский Архив) – в их Трудовых списках указаны годы работы на шатурском строительстве или на электростанции.

6 чел., направленных на шатурское строительство военным ведомством (Григоров А.И.).

4 чел. – с сайта Музея истории Мосэнерго.

4 чел. – по сведениям Шатурской Центральной библиотеки (Гаршева М.С.).

Всего в третьей главе Книги 372 чел., 224 (60%) из них – уроженцы сел и деревень Шатурского р-на, что наверняка порадует их современных потомков. Конечно, пока найдено далеко не полное число первых работников, их было гораздо больше. Предстоит дальнейший их поиск в архивах РФ. Некоторые новые архивные источники уже найдены.

В сведениях о работниках из архивных личных дел содержится следующая информация:

- фамилия, имя, отчество, год рождения (может отсутствовать, если информация о работнике получена из личного дела детей, жены или близкого родственника);
- место рождения: в том виде, как оно дано в Анкете, кроме сел и деревень Шатурского района – для них место рождения указано в соответствии с Административно-территориальным делением на год рождения - Рязанская губерния, Егорьевский уезд,

волость, название населенного пункта или Владимирская губерния, Покровский уезд, Селищенская волость, название населенного пункта.

- военная служба (при наличии): участие в Первой мировой войне 1914-1918 и Гражданской войне 1918-1922;
- год начала работы на предприятиях шатурского строительства и должность, самый ранний год – 1917-й, самый поздний – 1925-й; также указаны сведения о последующей работе «на Шатуре» из Трудового списка в личном деле.
- родители и семья работника, родители жены, причем в личном деле, как правило, указаны девичьи фамилии матери и жены. Эту ценную информацию можно считать генеалогическим подарком для потомков, желающих заняться своей родословной.
- номер источника сведений, расшифровка которого приведена в конце главы.

Известные годы политических репрессий в нашей стране не обошли и работников Шатурского строительства, бывших и работавших в эти годы, руководителей и простых рабочих. Их трагической судьбе посвящена четвертая глава Книги. Сведения о репрессированных найдены на сайте Музея истории Мосэнерго, о некоторых работниках получена информация от родственников.

Большой фотоархив по торфоразработкам, их транспортному обеспечению и электроснабжению, строительству Временной электростанции и Шатурской ГРЭС хранится в Музее Шатурской ГРЭС, немало таких фото и на сайте Музея истории Мосэнерго. В пятую главу Книги включены некоторые фотографии из этих фотоархивов по Временной электростанции, к ее 100-летию.

Большая благодарность

- Людмиле Николаевне Белоусовой, архивариусу Архива Шатурской ГРЭС, за помощь в работе с личными делами работников.
- Алле Борисовне Желтовой, начальнику архивного отдела администрации г.Росаль, за сохранность самых ранних личных дел работников Химкомбината им. А.А.Косякова.
- Татьяне Анатольевне Апарышевой, начальнику архивного отдела администрации г.о. Шатура, за помощь в работе с архивными документами.
- Александру Игоревичу Григорову, руководителю рабочей группы Книги Памяти Великой войны 1914-1918 гг., за сведения о первостроителях, направленных военным ведомством.
- Марии Сергеевне Гаршевой, ведущему библиографу Шатурской Центральной библиотеки, за предоставленные сведения о первостроителях.
- Евгении Николаевне Метелкиной, руководителю пресс-службы Шатурской ГРЭС, за предоставленные исторические фотографии в Музее Шатурской ГРЭС и Музее истории Мосэнерго за доступные ценные материалы и сведения на сайте Музея.
- родственникам первостроителей за предоставленные сведения, фотографии и документы.

Будем признательны потомкам первостроителей Временной электростанции и Шатурской ГРЭС за информацию об их предках, которых нет в Книге. Они могут быть включены во 2-ю ее часть.



1. ШАТУРСКИЕ ПЕРВОПРОХОДЦЫ



Строительство Шатурской Временной электростанции началось еще до утверждения плана ГОЭЛРО. Место ее строительства было выбрано в 1915 году Р.Э. Классоном вблизи богатых залежей торфа – основного вида топлива будущей станции. Он же в 1914 году разработал гидравлический способ добычи торфа. В 1915 году соратник Р.Э. Классона – В.Д. Кирпичников - разработал проект Шатурской электростанции. Соизобретатель гидроторфа.



В марте 1917 года Московская городская управа поручила И.И. Радченко и А.В. Винтеру начать подготовку строительства электростанции на шатурских торфяных болотах. И.И. Радченко - начальник шатурских торфоразработок, с 1918 г. глава Главторфа. А.В. Винтер - с 1917 года начальник строительства Шатурской электростанции. Весной 1919 года на Черном озере началось строительство Временной Шатурской электростанции.

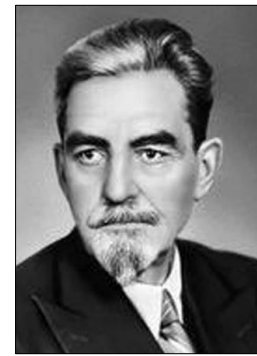

***ИМЕНА ЭТИХ ЛЮДЕЙ ВНЕСЕНЫ ЗОЛОТЫМИ БУКВАМИ
В ИСТОРИЮ РОССИЙСКОЙ ЭНЕРГЕТИКИ***



Кирпичников В.Д. Ульман Э.Р. Винтер А.В. Радченко И.И. Старков В.В. Классон Р.Э.
Кржижановский Г.М.

Классон Роберт Эдуардович (1868 – 1926)

Родился 12 февраля 1868 года в Киеве.

Учился в Киевской гимназии, окончил Петербургский технологический институт. В студенческие годы был одним из организаторов петербургского марксистского кружка. После революции охладил к идеям марксизма.

После окончания института стажировался в Германии, где принимал участие в монтаже и пуске первой линии электропередачи трехфазного тока от Лауфена до Франкфуртской электротехнической выставки. В Россию вернулся уже опытным электротехником.

Старший техник Московского отделения «Акционерного Общества электрического освещения 1886 года» – так называлась его первая должность в Москве. Тогда старший техник был единственным инженером, полностью осуществлявшим техническое руководство.

В 1906 - 1917 годах – директор-распорядитель Московского отделения «Общества 1886 года». По его инициативе и под его руководством была построена первая в мире районная электростанция, работающая на торфе – Электропередача. Все это делалось задолго до реализации плана ГОЭЛРО, в разработке которого Р.Э. Классон принимал непосредственное участие.

В 1914 году предложил гидравлический способ добычи торфа, который был практически осуществлен в начале 1920-х годов. По его собственному признанию, к торфу он относился как к «сверхъестественному существу», которое ему хотелось понять и приручить.

Умер Роберт Эдуардович Классон прямо на заседании Высшего совета народного хозяйства (ВСНХ) во время обсуждения топливного вопроса. Это случилось зимой 1926 года.



Кирпичников Виктор Дмитриевич (1881 - 1937)

Родился 25 ноября 1881 года, г. Тутаев (Романов-Борисоглебск) Ярославской губ. Отец – уральский казак, сначала был народным учителем, затем – инженером-технологом в Кинешме.

После окончания гимназии во Владимире поступил в Петербургский технологический институт, который закончил в 1907 году. Ещё в гимназии примкнул к революционному движению. В 1904-1906 годах – член РСДРП. В 1906 году был делегатом съезда РСДРП в Стокгольме. После 1907 года отошел от революционной деятельности и целиком посвятил свою жизнь профессии.

Во время студенческой практики в АКУ познакомился с Р.Э. Классоном, который при переходе на работу в «Общество электрического освещения 1886 года» в Москве, пригласил туда и инженера В.Д. Кирпичникова. С этого времени и до 1930 года В.Д. Кирпичников работал на Московской электростанции (I МГЭС).

С 1916 года – заведующий станцией. Уполномоченный Московского отделения «Общества электрического освещения» (4 января - 4 декабря 1917 года). С 17 января 1917 года - директор-распорядитель МГЭС. Принимал участие в работе комиссии по составлению плана ГОЭЛРО. Был основным помощником Р.Э. Классона, фактически соизобретатель гидроторфа, в 1915 году разработал проект Шатурской электростанции. С 11 сентября 1924 года – помощник директора Правления МОГЭС по технической части и заместитель председателя технического совета. Член Правления МОГЭС (1926-1928 годы). С 1933 года – начальник Березниковской ТЭЦ. Руководил конторой «Турбоботелстрой» Наркомата тяжелой промышленности СССР.

Замечательный изобретатель. Среди его изобретений – «мельница-пушка» (совместно с Б.В. Мокршанским) для сжигания торфа и подмосковного угля в пылевидном состоянии, компенсационная катушка, надзор за КПД котлов по цвету дыма и др. Был репрессирован (см. 4 главу).



Радченко Иван Иванович (1874 – 1942)

Родился 22 октября 1874 года, г. Конотоп Черниговской губ., в купеческой семье (отец – мелкий лесопромышленник).

Окончил Конотопское городское училище, в 16 лет поступил на лесопильный завод учеником, а затем приказчиком на лесные разработки, где проработал до 23 лет. С 1898 года входил в Петербургский «Союз борьбы за освобождение рабочего класса». В 1899 году, по окончании счетоводных курсов, поступил табельщиком в бронезакалочную мастерскую Колпинских заводов, затем работал конторщиком в главной бухгалтерии Николаевской железной дороги. В конце 1899 года бросил работу и занялся исключительно революционной деятельностью. В 1901-1902 годах – агент газеты «Искра», организатор подпольной типографии газеты в Кишиневе и т. д. В 1902 году арестован и сослан в Сибирь, в 1905 году бежал за границу. Но вскоре вернулся и продолжил партийную и революционную работу. Участник трех революций.

В начале 1912 года по рекомендации знакомых назначен организатором торфяного имения «Общества электрического освещения 1886 года» в Богородском уезде Московской губернии. Эти торфяные разработки служили затем базой для первой российской станции на торфе Электропередача. Здесь приобрел специальность торфмейстера. С 10 февраля 1912 года по 1 апреля 1917 года – управляющий имением на электростанции Электропередача.

В апреле 1917 года приглашен Московской городской управой для организации специального торфяного отдела и новых Шатурских торфяных разработок. С ноября 1917 года – один из организаторов и руководителей торфяной промышленности, председатель Главторфа при ВСНХ РСФСР (1918-1931 годы). Работал на строительстве Шатурской ГРЭС (1917-1921 годы), заместителем Наркомвнешторга в Наркомате Внешней торговли (1921-1922 годы), в Научно-экспериментальном институте торфа (1921-1936 годы), в Главном геологическом комитете при ВСНХ СССР (1923-1930 годы). В 1923-1931 годах был членом Президиума, заместителем председателя ВСНХ РСФСР. Организатор и директор научно-исследовательского Торфяного института (Инсторфа) с 1926 года. Занимался изучением роли торфа в энергетическом балансе Европейской части СССР. Был репрессирован (см. 4 главу).



Винтер Александр Васильевич (1978 - 1959)

Родился в поселке Старосельцы Гродненской губернии, ныне Белостокское воеводство, Польша. В 1899 году поступил в Киевский политехнический институт. За участие в студенческих волнениях в 1900 году был исключен из института, а в 1901-м году арестован и выслан в Баку под надзор полиции. Там же в Баку участвовал в работах по расширению электрических станций с применением первых в России паровых турбин.

В 1907 году поступил в Петербургский политехнический институт. По окончании института стал помощником начальника, а затем начальником строительства первой в России районной электростанции на торфе Электропередача.

После Октябрьской революции 1917 года – начальник строительства Шатурской ГРЭС.

В 1927 – 1930 годах руководил Днепростроем, по завершении строительства награжден орденом Ленина. С 1930 года возглавлял работы по строительству и монтажу заводов Днепровского промышленного комбината. С 1932 года Академик АН СССР.

С 1943 года – директор Энергетического института Академии наук СССР, занимался изучением энергетических ресурсов страны, проблемами малой энергетики, вопросами рационализации структуры энергетической системы СССР, повышения показателей использования существующего основного оборудования электростанций, обобщением опыта эксплуатации мощных электростанций, сооружения Куйбышевской и Волгоградской ГЭС.



Источник:
сайт Музея истории Мосэнерго, mosenergo-museum.ru

2. ВЕСНИН Л.А. – АРХИТЕКТОР ЭЛЕКТРОСТАНЦИИ И ПОСЕЛКА

В 1918 г. было создано Архитектурное исполнительное бюро Главторфа, предназначенное для проектирования гражданских сооружений на государственных Шатурских торфоразработках. Опыт Шатуры рассматривался как начало широкой программы жилищного строительства на других торфяных месторождениях. Бюро Главторфа привлекло для проектирования архитектора Л. А. Веснина, который в 1918 - 1919 гг. работал в Строительном совете при Главторфе [1].

В 1918-1925 годах проекты Л. А. Веснина - Шатурская электростанция и поселок при ней:

1918 — планировка и застройка посёлка для рабочих Шатурских торфяных разработок.

С 1919 — комплекс сооружений Шатурской районной электростанции. [2].



Леонид Александрович Веснин родился в 1880 г. в Нижнем Новгороде, в купеческой семье. Был старшим из трех знаменитых братьев-архитекторов и живописцев. Образование: Московская практическая академия, Высшее художественное училище живописи, скульптуры и архитектуры при ИАХ, звание художник-архитектор.

Первая мировая война* - 188-я пешая Тамбовская дружина государственного ополчения. Награды: орден Св. Анны III степени с мечами и бантом, прапорщик; орден Св. Станислава III степени, зауряд-поручик.

Работал практически во всех областях. Основное внимание уделял жилищно-коммунальному и поселковому строительству. [2].



«Шатурская электрическая станция. Перспективный вид».
Архитектор-проектировщик электростанции Л.А. Веснин.
(Музей истории Мосэнерго)

Источники –

1. Казусь И.А. Советская архитектура 1920-х годов: организация проектирования. М. 2009.
2. Большая российская энциклопедия.

*) архив РГВИА

Анкетный лист №
Всесилья Леонид Иванович
В. И. Нисский - колхозник
в Мал. Тюрор. Кошк. Трехлесий, Строительный Школу.
он. Директор. Ст. Марсеевка, Колхозный №. 1, Арбана
всесилья, №. 9. 12. ст. 12.
всесилья. Права. Директор. Кол. Кошк., Высшее Кудин. Трехлесий, Школу.
всесилья.
всесилья Леонид Иванович
Колхозный №. 12 ст. Трехлесий, Строительный Школу. Завод
всесилья в Сивом. Средств)
всесилья Строительный, Колхозный. Школу. Кошк. и
всесилья Завод.
всесилья Кошк. и Архангельский Завод. Заместитель и
всесилья. Средств в Петрозаводск.
всесилья Школу. Кошк. и Архангельский. Петрозаводск Завод.
всесилья " Сивом. Средств
всесилья Завод. Заместитель. и Сивом. Средств Трехлесий.
всесилья Кошк. и Архангельский. Завод.
всесилья Петрозаводск. Заместитель. и Сивом. Средств. Трехлесий. Школу.
всесилья Кошк. и Архангельский. Завод до апреля 1918 (интервью)
всесилья Архангельский. Строительный Школу. Школу. Школу.
всесилья Ст. от 20 июля 1918
всесилья Франц и Завод Арбана
всесилья
всесилья
Занимается свобод. профессией
бухгалтерийный

не забываем
Подпись: [подпись] / 1919г. [подпись]
Юджин Л. Веснин.

Правление МОГЭС. Анкетный лист. Веснин Л. А.
(публикуется впервые)
Источник – архив ЦГАМО, Москва



Поселок при Шатурском государственном болоте.
Генплан. Арх. Л. А. Веснин. 1918

Источник:
Архитектура СССР. 1917-1932. Градостроительство. Т.12. М. 1975.

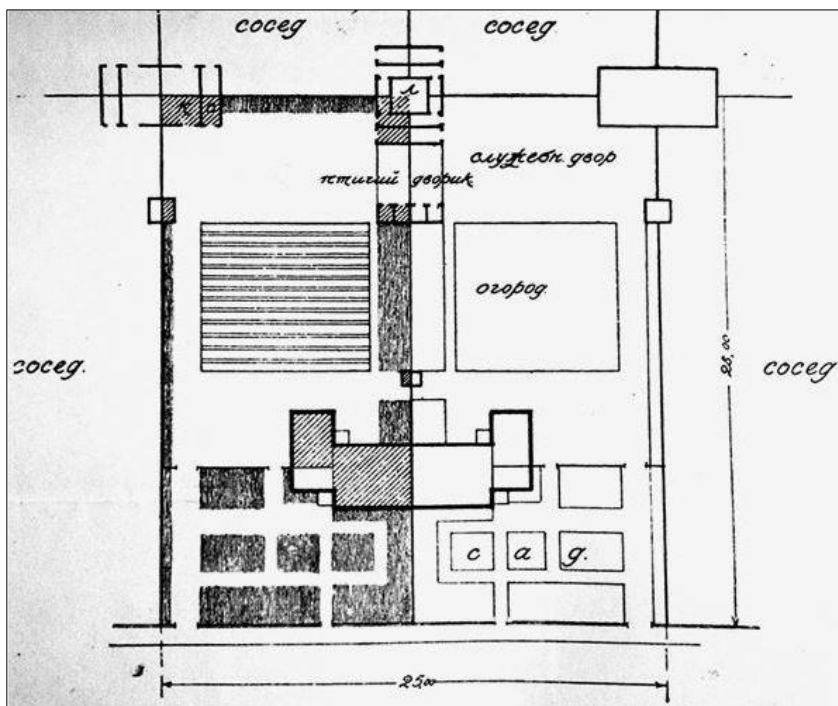

Поселок при Шатурском государственном болоте.
 Распланировка участка парных блокированных индивидуальных домов. 1918.

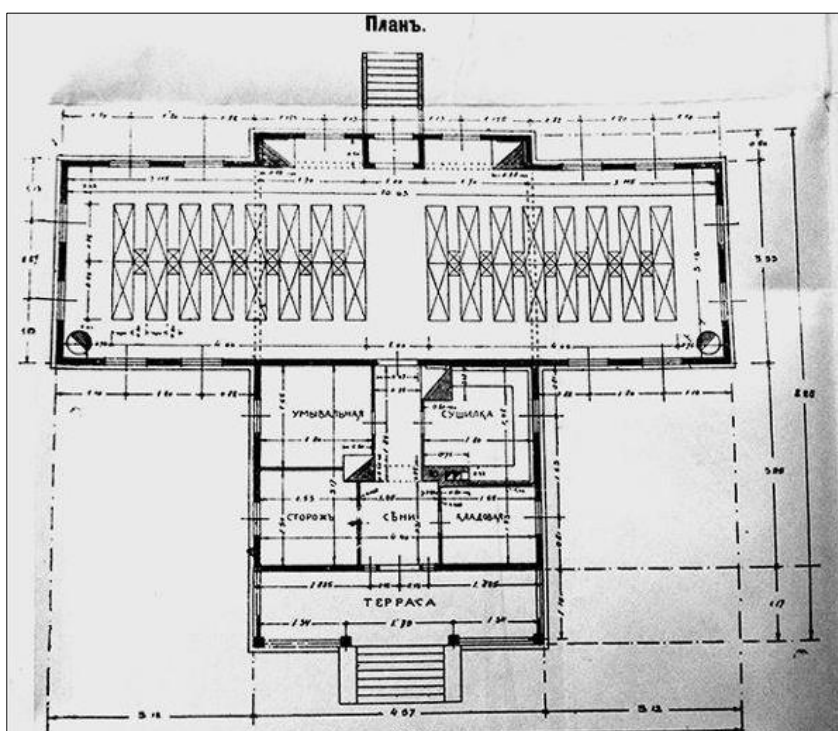

Проект барака для рабочих в поселке
 на Шатурских торфяных разработках.
 План. 1918.

Источник:
 Меерович М. Градостроительная политика в СССР (1917–1929).
 От города-сада к ведомственному рабочему поселку. М. 2017

Примечания составителя:

Дома (бараки) указанных выше типов и другие здания, построенные в разные годы по проектам Л. А. Веснина, можно и сейчас увидеть на некоторых улицах г.Шатуры, особенно в старой его части.

Документ Веснина Л. А. «Временная Шатурская электростанция. Перспективный вид», по аналогии с таким документом для Шатурской ГРЭС, пока не найден. Сохранилось только фото после завершения ее строительства в июле 1920 г. (Музей Шатурской ГРЭС)



3. ОНИ БЫЛИ СРЕДИ ПЕРВЫХ.



Абиркин Степан Степанович 1896, из крестьян, Рязанская губ., Егорьевский у., д.Малая Ильинка.

1923-1937 - Шатурская ГЭС, механический цех, кузнец-мастер.

Родители: отец Абиркин Степан Никитович, Абиркина (Климова) Александра Максимовна, ум.1935. Семья: жена Абиркина (Бокарева) Александра Ильинична. Родители жены: Бокарев Илья, ум.1924, Бокарева Анисья Андреевна. [1, Д.Т15]



Аблитова (Макеева) Ефросинья Ивановна, из крестьян, Рязанская губ., Егорьевский у., Старовская в., д.Старая.

Шатурская ГРЭС – 1920-1936, коммунхоз, машинный цех, уборщица.

Семья: муж Аблитов Ефим Григорьевич (погиб в 1916 на Первой мировой войне), дети – Екатерина, Александр.

[1, личное дело дочери Мартыненко Е.Е., Д.Т92]

Александров Игнат Андреевич, из крестьян, Рязанская губ., Егорьевский у., Петровская в., д.Митинская.

Первая мировая война: с 1914, 169-й пехотный Ново-Троцкий полк, рядовой.

С 1921 г. - на строительстве Шатурской ГЭС. С 1929 – Рыбхоз ОРС ШГЭС, рыболов.

Семья: жена Александрова (Афанасьева) Мария Алексеевна, дети – Андрей, Наталья, Петр.

[1, личное дело сына Александрова А.И., Д.Т1]

Александрова (Афанасьева) Мария Алексеевна 1885^[2], из крестьян, Рязанская губ., Егорьевский у., Петровская в., д.Митинская.

С 1921 г. - на строительстве Шатурской ГЭС.

Семья: муж Александров Игнат Андреевич, дети – Андрей, Наталья, Петр.

[1, личное дело сына Александрова А.И., Д.Т1]



Алексеев Сергей Петрович 1895, из крестьян, Рязанская губ., Егорьевский у., Старовская в., д.Верещагино.

Первая мировая война: 1915 до авг. – Ново-Георгиевская крепость, крепостная артиллерия, номер при орудии. С 8 авг 1915 по 13 нояб. 1918 – был плену: в Польше г.Познань, Стралково и Скальмержиц в Германии, работал у помещиков как военнопленный.

1919-1921 - от службы на Гражданской войне освобожден как работник на шатурских торфоразработках. Работал в Шатурторф грузчиком, десятником.

Шатурская ГЭС – 1922-1928 деревообделочная мастерская «Малькина Грива», десятник.

1932-1938 отдел Расширения, материальный отдел, отв. исполнитель.

Родители: Алексеев Петр Иванович, Никонова Наталья Антоновна, ум.1922. Семья: жена Любовинкина Мария Федоровна (д.Васюковка Короб. р-н), сын Евгений. Родители жены (д.Васюковка): Любовинкин Федор Иванович, ум.1925, Любовинкина Арина Моисеевна, ум.1933. [1, Д.Т74]



Андреев Иван Степанович 1903, из крестьян, Московская обл., Касимовский р-н, д.Данево.

Шатурская ГЭС - 1924-1925, санитар; 1928-1929 – п/слесаря, далее партработа.

Родители: Андреев Степан Иванович, ум.1919, Андреева (Плесунова) Прасковья Федоровна.

Семья: жена Андреева (дев. фам. та же) Анна Ивановна, двое детей. Родители жены: Андреев Иван Иванович, ум.1935, Андреева Евдокия Яковлевна, ум.1920. [1, Д.Т15]

Аникин Павел Иванович <год и место рожд. н/у>.

Шатурская ГЭС – 1921 (возможно, и раньше)-1925 (ум.) строительный отдел, плотник; котельный цех, зольщик.

Семья: жена Миронова (Прошина) Улита Ивановна, ум.1937.

[1, личное дело падчерицы Дебровой М.С., Д.Т119]



Антипов Иван Иванович 1902, из крестьян, Рязанская губ., Егорьевский у., Лузгаринская в., д.Семеновская.
Шатурской ГЭС - 1922-1926 конторщик, счетовод; 1934-10.06.1937 (ум.)
счетовод, бухгалтер.

Родители: Куликов Иван Федотович, Куликова Мария Семеновна. Семья: жена Антипова (Кирсанова) Наталья Евдокимовна, 7 детей от 2 до 14 лет. Родители жены: Кирсанов Евдоким, ум.1916, Кирсанова Лукерья. [1, Д.Т16]



Антипов* (Ильин) **Петр Ильич** 1895, из крестьян, Рязанская губ., Егорьевский у., Архангельская в., д.Филисово.

Первая мировая война: 1916-1917 – 199-й запасной полк 118-й дивизии, инженерная часть, рядовой, г.Иваново-Вознесенск.

1918-1920 – шатурские торфоразработки, Шатурторф, рабочий.

Шатурская ГРЭС – 1923-1939, Бухгалтерия, счетовод, пом. дир. Бухгалтерии, ст. бухгалтер.

Родители: Ильин Илья Ильич, ум.1923, Ильина (Рюмцева) Мария Еремеевна. Семья: жена Антипова (Гришина) Ксения Ивановна, 5 детей – Василий, Михаил, Александр, Валентина, Антонина. Родители жены: Гришин Иван Григорьевич, ум.1899, Гришина Ксения Ивановна, ум.1902. [1, Д.Т111]

**) из Дела: «фамилия Антипов была мне присвоена во время призыва в армию»*



Антонов Степан Алексеевич 1895, из крестьян, Рязанская губ., Егорьевский у., Петровская в., д.Левашево.

Первая мировая война: 1915-1918 - 32-й пехотный Кременчугский полк, рядовой.

Гражданская война, РККА – 1920-1921, г.Москва, Александровские казармы, красноармеец, стрелок.

Шатурская ГРЭС – 1921-1943, до 1937 хозяйственный и строительный отделы, рабочий; с 1937 котельный цех, кочегар.

Родители: Антонов Алексей Трофимович, ум.1924, Антонова (Назарова) Ирина Даниловна. Семья: жена Антонова (Гусарова) Анастасия Алексеевна (д.Левашево). Родители жены: Гусаров Алексей Митрофанович, ум.1919, Гусарова (Рагубкина) Агафья Васильевна. [1, Д.Т365]

Апарышева Устинья Петровна 1905, из крестьян, Рязанская губ., Егорьевский у., Старовская в., д.Кобелево.

Шатурская ГРЭС – 1923 строительный отдел, чернорабочая. 1932-1938 Торфоподача, рабочая, ранжирщица.

1927-1932 – Гидроторф, Торфотрест п.Шатура, посыльная.

Родители: Апарышев Петр Иванович, ум.1920, Апарышева (Титова) Прасковья Кузьминична. Семья: муж Кубышкин Иван Ильич, дочь Анна (не родная). Родители мужа: Кубышкин Илья Сергеевич, Кубышкина Елена Дмитриевна. [1, Д.Т111]

Арзамазов Семен Никифорович, из крестьян, Рязанская губ., Егорьевский у., Дубровская в., д.Бородино.

Первая мировая война: 158-й пехотный Кутаисский полк. [3]

Шатурская ГРЭС – с 1925 котельный цех, мастер печник, на 1940 - мастер печников.

Семья: жена Арзамазова (Христофорова) Прасковья Ивановна, 5 сыновей и 4 дочери.

[1, личное дело сына Арзамазова Д.С., Д.Т154]



Аристархов Михаил Ионович 1898, из крестьян, Владимирская губ., Покровский у., Селищенская в., д.Передел.

Военная служба: с января 1917 по декабрь 1918 - Москва, 1-й Телеграфно-Прожекторный батальон в составе 1-го запасного Инженерного полка, линейный надсмотрщик.

1918-1920 – Шатурторф, столяр.

Родители: Аристархов Ион Степанович 1862, ум.1913, Аристархова Мария Пименовна 1864 (с.Власово), ум.1944. Семья: жена Сенатова Ольга Кирилловна, дети (г.Рошаль) – Леонид, Клавдия. Родители жены (д.Передел): Сенатов Кирилл Гаврилович 1860-1938, Сенатова Екатерина 1864 (п.Мишеронский), ум.1940. [4]



Аристархов Сергей Васильевич 1894, из крестьян, Владимирская губ., Покровский у., Селищенская в., д.Передел.
Первая мировая война: 1915-1918 - 208-й пехотный Горийский полк, стрелок.
1919-1921 – строительство Шатурской ГЭС, плотник.

Родители: Аристархов Василий Петрович 1856, ум.1934, Аристархова Наталья Васильевна 1861, ум.1936. Семья: 2-я жена Сидорова Агрипина Федоровна 1911, дети – Лидия, Юрий. Родители жены (д.Филино Гусевский р-н Владим. обл.): Сидоров Федор Иванович 1874, Сидорова Евдокия Ивановна 1874-1954. [4]

Артамонова Ефросинья Васильевна <год и место рожд. н/у>.
Шатурская ГРЭС – 1918-1939, рем.-строительный отдел, рабочая.
[1, Д.Т120]



Артемов Федор Федорович 1896, из крестьян, Московская обл., Орехово-Зуевский р-н, д.Халтурино.
Первая мировая война: 1915-1917 – 12-й стрелковый полк 3-я дивизия. Западный фронт, больше в боях в Карпатах.
Гражданская война, РККА - 1918-1920, 12 стр. полк, 3 дивизия г.Ленинград, Марсово Поле.

Шатурская ГРЭС – 1925-1938, рабочий, ранжирщик.

Родители: Артемов Федор Артемович, ум.1926, Артемова (Бакорева) Наталья Ефимовна. Семья: жена Артемова (Камаринова) Екатерина Михайловна, трое детей. Родители жены: Камаринов Михаил Петрович, ум.1925, Камаринова Наталья Васильевна, ум.1931. [1, Д.Т74]



Архипов Архип Осипович 1879, из крестьян, Рязанская губ., Егорьевский у., д.Велино.
Первая мировая война: 1914-1917 - 3-й запасной артдивизион, 2-я батарея, старший писарь.

Шатурская ГРЭС - 1924-1937, электроцех, табельщик.

Родители: Архипов Осип Архипович, ум.1905, Казанцева Татьяна Федотовна, ум.1922. Семья: жена Грачева Евдокия Ивановна. Родители (д.Аксеново): Грачев Иван Яковлевич, ум. до револ., Грачева Наталья Михайловна, ум.1934. [1, Д.Т17]

Архипов Николай Андреевич 1881 <место рожд. н/у>.

Пом. нач-ка пол. инспектора управл. инж. войск, прапорщик. Инж. войска, «А». Служит на Шатурском строительстве. 1918. [3]

Архипов Николай Федорович, из крестьян, Московская обл., Орехово-Зуевский р-н, д.Зворково.

С 1917 – на строительстве электростанции, Конный двор, кучер. На 1940 работал там же.

Семья: жена Карева Александра Сергеевна, дети – Сергей, Григорий, Алексей, Антонина, Александра. [1, личное дело сына Архипова С.Н., Д.Т155]

Астахов Иван Филиппович, из крестьян, Рязанская губ., Егорьевский у., Петровская в., д.Петровская.

Первая мировая война: служил рядовым.

До революции и после работал мотористом на производстве в Шатуре. Ум.1932.

Семья: жена Астахова (Колачева) Домна Кирьяновна 1877^[2], дети – Иван, Анна, Евдокия, Елена, Ольга. [1, личное дело сына Астахова И.И., Д.Т75]



Базюкин Григорий Прокофьевич 1892, Владимирская губ., Покровский у., Селищенская в., с.Власовское.

Первая мировая война: 1914-1917 - 97-й пехотный Лифляндский полк, 25-я дивизия, рядовой. Румынский фронт.

1919-1921 –Шатурская ГРЭС, конный двор, кучер.

Родители: Базюкин Прокофий Иванович, ум.1932, Злобина Федосья Никитична, ум.1920.

Семья: жена Семенова Федосья Федоровна. Родители жены: Семенов Федор Иванович, ум.1920, Семенова Прасковья, ум. [4]

Балабаев Иван Степанович 1889, Тверская губ., Корчевский у., д.Пустыри.

На Шатурской ГРЭС - 1923-1931, **дежурный инженер электростанции**, позже **начальник котельного цеха**. [5]. Был репрессирован (см. 4 главу).



Балашов Василий Борисович 1877, из крестьян, Рязанская губ., Егорьевский у., Лузгаринская в., д.Воронинская.

Первая мировая война: 1915-1917 – не строевой, 2-я обувно-починочная мастерская, г.Ум...

1917-1928 – строительство Шатуры.

1928-1937 - Шатурская ГРЭС, ком.-строительный отдел, кочегар.

Родители: Балашов Борис Фоминович, ум.1913, Балашова Дарья Степановна, ум.1905. Семья: жена Савельева Екатерина Ефимовна, дети – Ефим, Яков, Ольга, Прасковья, Мария. Родители жены: Савельев Ефим Иванович, ум.1879, Савельева Анастасия Никитовна. [1, Д.Т18]



Балашова Евдокия Никифоровна 1888, из крестьян, Рязанская губ., Егорьевский у., Старовская в., д.Кобелево

Шатурская ГРЭС - 1924-1937, строительный отдел, чернорабочая. С 1938 турбинный машинист.

Родители: Малофеев Никифор Малофеевич, ум.1907, Малофеева (Харламова) Агрипина Харламовна, ум.1918. Семья: муж Балашов Филипп Матвеевич, ум.1920, дети – Иван,

Матрена, Пелагея, Анна, Мария, Татьяна, Виктор. Родители мужа: сведения н/у.

[1, Д.Т18; личное дело сына Балашова И.Ф., Д.Т155]



Балдин Сергей Федорович 1895, из крестьян, Рязанская губ., Егорьевский у., Лузгаринская в., с.Туголес.

Первая мировая война: 1915-1918 - Румынский фронт, 189-й пехотный Измайловский полк 48-я пехотная дивизия, младший писарь.

На Шатурской ГРЭС - с 1921. [6]



Барабанов Егор Романович 1899, из крестьян, Рязанская губ., Егорьевский у., Лузгаринская в., д.Лузгарино.

Шатурская ГРЭС – 1923-1938, строительный отдел, плотник, десятник.

Родители: Барабанов Роман Никитович, ум.1933, Барабанова (Большова) Анна Дмитриевна.

Семья: жена Барабанова (Баркова) Вера Ивановна. Родители жены: Барков Иван Яковлевич, ум.1931, Баркова Мавра Ивановна, ум.1930. [1, Д.Т75]



Баринов Федор Григорьевич 1896, из крестьян, Ивановская обл., Меленковский р-н., д.Данилово.

Первая мировая война: 1916-1917 - 233-й пехотный Старобельский полк 15-я рота, рядовой.

Гражданская война: РККА - с дек. 1917 по 1919, доброволец, Моск.-Казанская ж/д. ст. Муром-Гжель и узкокол. Рязань-Владимир, железнодорож. батальон, в

1920-1921 под г.Гороховец, стрелок охраны.

1924-1925 – Шатурторф, 3-й участок, десятник.

Шатурская ГРЭС – 1929-1937, чернорабочий, шуровщик, ст. кочегар, кочегар.

Родители: Баринов Григорий Матвеевич, ум.1927, Самодурова Анастасия Федоровна, ум.1927. Семья: жена Кощейкова Анна Ивановна, трое детей от 5 до 13 лет. Родители жены: (д.Сафроново Меленковский р-н) Кощейков Иван Сергеевич, ум.1932, Кощейкова (Платонова) Александра Ивановна, ум.1933. [1, Д.Т18]



Басалаев Егор Андреевич 1898, из крестьян, Рязанская губ., Егорьевский у., Лузгаринская в., д.Бардуки.

Первая мировая война: 1917-1918 – 107-й пехотный Троицкий полк, участвовал в боях на Германском фронте.

Гражданская война: РККА - 1919-1921, участвовал рядовым в боях против казаков на Восточном фронте, был ранен.

1922-1924 - на строительстве Шатурской ГРЭС, механический цех, молотобоец.

Шатурская ГРЭС – 1933-1939 Торфоподача, пом. слесаря.

Родители (д.Гавриловская): отчим Козырев Тихон Иванович, ум.1934, мачеха Козырева Лукерья Федотовна, ум.1935. Семья: жена Басалаева (Герасимова) Мария Ивановна (д.Новосидориха). Родители жены (д.Гавриловская): Герасимов Иван Зосимович, ум.1934, Герасимова Апрасинья, ум.1932.

[1, Д.Т112]



Баулин Василий Иванович 1890, из крестьян, Рязанская губ., Егорьевский у., Петровская в., д.Андреевские Выселки.

Первая мировая война: 1914-1918 – 139-й пехотный Моршанский полк 6-я рота, рядовой, позже младший унтер-офицер.

1918-1919 – пос. Шатурторф, шатурские торфоразработки, сторож.

1919-1921 - пос. Шатурторф, Егорьевское уездное упр-ие милиции, ст. милиционер участка Ч/озеро.

Шатурская ГРЭС – 1923-1932, механический отдел, рабочий, десятник. 1934-1941 – котельный цех, котлонист, ст. котлонист.

Родители: Баулин Иван Филиппович, ум.1910, Туркина Аксинья Агеевна, ум.1910. Семья: жена Мычкова Варвара Дмитриевна, дети – Мария и Аксинья работают, остальные 4-ро в возрасте от 6 до 13 лет. Родители жены: Мычков Дмитрий Васильевич, ум.1921, Мычкова Варвара, ум.1900. [1, Д.Т204]

Баулин Павел Егорович, из крестьян, Рязанская губ., Егорьевский у., Лузгаринская в., д.Тарбеиха.

1918-1937 – Шатурторфотрест, Шатурская ГРЭС, ШТУ, на 1937 - нач. бюро контроля.

[1, личное дело сына Баулина И.П., Д.Т18]



Башмаков Александр Афиногенович 1901, из крестьян, Московская обл., Орехово-Зуевский р-н, д.Аксеново.

Шатурская ГРЭС - 1923-1929 Лесопильный з-д, рамщик. 1929 строительный отдел, ст. рабочий. 1929-1940 Торфоподача, ранжирщик, отжимщик.

Родители: Башмаков Афиноген Михайлович, ум.1901, Бугрова Прасковья Родионовна, ум.1925. Семья: жена Сударина Анистья Степановна. Родители жены: Сударин Степан, Бокарева Ольга. [2, Д.Т205]



Беликов Иван Степанович 1888, из крестьян, Владимирская губ., Ковровский у., с.Воскресенское

Первая мировая война: 1914-1918 - Румынский фронт, при штабе 16 корпуса, автомобильная рота, слесарь, потом 9-й гренадерский Сибирский полк, ефрейтор.

1919-1937 - строительство и работа на Шатурской ГРЭС, слесарь, мастер. На 1936 – мастер по ремонту котельного оборудования.

Родители: Беликов Степан Платонович, ум.1922, Беликова (Калинина) Мария Егоровна. Семья: жена Беликова (Соловьева) Анна Алексеевна. Родители жены: Соловьев Алексей, Соловьева (Кулева) Ольга Васильевна. [1, Д.Т19]



Белкин Калина Андреевич 1890, из крестьян, Рязанская губ., Егорьевский у., Лузгаринская в., д.Новосидориха.

Первая мировая война: 1914-1918 - 126-й пехотный Рыльский полк, ефрейтор, ранен 23.12.1914, р. Дунаец, м. Жабно. Близ г.Варшавы (Польша), Ново-Георгиевская крепость, попал в плен. Был в плену с 06.08.1915 по 06.08.1918 в Германии: гг. Ламздорф (лаг. в/пл), Сальтау, Хамель, Гамбург. Попытался совершить побег из плена в 1917 г. через пролив (втроем), но были задержаны немецкими матросами и возвращены в лагерь Хамель. В виду того, что был в побеге, мне пришлось изменить фио на «Носов Федор Сергеевич». В плену работал на разных работах, в основном на литейном и сахарном заводах. Вернулся на родину из лагеря Хамель при обмене в/пленными.

Гражданская война: РККА - 1919-1921, сапожник при боевой части, г.Балашев Саратовская обл.

Шатурская ГРЭС – 1925-1934, Торфоподача и котельный отделы, распильщик, шуровщик, кочегар. 1938-1940 строительный отдел, кочегар.

Родители: Белкин Андрей Григорьевич, ум.1913, Белкина Степанида Герасимовна, ум.1924. Семья: жена Белкина (Родцева) Евдокия Максимовна. Родители жены (д.Бордуки): Родцев Максим Степанович, Родцева Екатерина Федоровна. [1, Д.Т156]

Белов Александр Михайлович 1892, из крестьян, Рязанская губ., Егорьевский у., Лузгаринская в., д.Воронинская.

Первая мировая война: 1914-1918 - Лейб-гвардии Гусарский полк, младший унтер-офицер, писарь.

1918-1921 - г.Шатура, строительная контора от ШГРЭС, конторщик, счетовод.

Шатурская ГРЭС - 1922-1936, планово-производственный отдел, экономист, статистик.

Родители: Белов Михаил Иванович, ум.1909, Абрамова Надежда Герасимовна, ум.1896. Семья: холост. [1, Д.Т2]



Белугин Ефим Яковлевич 1895, из крестьян, Рязанская губ., Егорьевский у., Лузгаринская в., д.Инюшинская.

1919-1922 - Шатурская ГЭС, Конный двор, кучер.

1931-1937 - Шатурская ГРЭС, ком.-строительный отдел, банщик, кассир, мл. десятник; транспортный отдел, кучер.

Родители: Белугин Яков Никитович, ум.1890, Белугина (Соловьева) Прасковья Петровна, ум.1926. Семья: жена Белугина (Злобина) Афимья Егоровна, дети - Федор, Василий, Иван, Наталья, Анна. Родители жены: Злобин Егор Кузьмич, ум.1917, Злобина Прасковья Осиповна, ум.1908. [1, Д.Т19]



Берзина Пелагея Калиновна 1881, из крестьян, Рязанская губ., Егорьевский у., Лузгаринская в., д.Варюковка.

1917-1923 – шатурские торфоразработки, Гидроторф, 7-й поселок, болото М.Ф.Т., рабочая.

Шатурская ГРЭС – 1923-1936 столовая, уборщица. 1936-1939 коммунхоз., уборщица.

Родители: Соловьев Калин Сидорович, ум.1884, Соловьева (Хамзина) Мария Семеновна, ум.1925. Семья: вдова с 1910 г. [1, Д.Т113]



Бирюков Владимир Степанович 1904, из крестьян, Московская обл., Бельковский р-н, д.Кузьмино.

Шатурская ГРЭС - 1924-1926 механический цех, чернорабочий; 1926-1932 топливный отдел, шуровщик, п/слесаря; 1933-1937 котельный цех, кочегар.

Родители: Бирюков Степан Андреевич, ум.1917, Бирюкова (Сизова) Ирина Никифоровна, ум.1922. Семья: жена Голубкина Вера Ивановна, двое детей от 1 до 3 лет. Родители жены:

Голубкин Иван Иванович, Голубкина Анна Михайловна. [1, Д.Т19]

Бобков Василий Григорьевич, из мещан, <год и место рожд. н/у>.

Шатурская ГРЭС – с 1924 электроцех, на 1939 – электроцех, инструментальщик.

Семья: жена Бобкова (Крылова) Мария Григорьевна, дети – Михаил, Борис, Александр, Александра, Валентина, Нина, Мария. [1, личное дело сыновей Бобковых М.В. и А.В., Д.Т113, Д.Т205]



Бобков Иван Трофимович 1897, из крестьян, Рязанская губ., Егорьевский у., Петровская в., д.Петровская.

Первая мировая война: конвойная команда, г.Брянск, рядовой.

Гражданская война: РККА (годы н/у) – Приволжская татарская бригада, г.Саратов, красноармеец. Принимал активное участие против чехословаков около г.Хвалынский, против Деникина под г.Царицын, в Крыму против

Врангеля.

1921-1923 – Шатурторф, транспортный отдел, Центральный участок, чернорабочий, грузчик.

Шатурская ГРЭС - 1923-1924 мех. отдел, чернорабочий. 1924-1939 котельный цех, торфоподача, рабочий, слесарь.

Родители: Бобков Трофим Пименович, ум.1916, Бобкова (Лаинева) Марфа Ананьевна. Семья: жена Кузнецова Прасковья Герасимовна. Родители жены н/у. [1, Д.Т157]

Бобков Тимофей Гаврилович 1881, из крестьян, Рязанская губ., Егорьевский у., Петровская в., д.Митинская.

Первая мировая война: служил рядовым. [3]

До революции и после – ОРС ШГРЭС, Рыбхоз, рыбак.

Семья: жена Шуркина Дарья Васильевна, дети – Мария, Николай, Алексей, Егор.

[1, личное дело дочери Бобковой М.Т., Д.Т76]



Бобырев Антон Максимович 1905, из крестьян, Рязанская губ., Егорьевский у., Петровская в., с.Петровское.

1923-1926 – п.Шатурторф, 1-е Торфопредприятие, Центр. участок, столбостав.

1926-1927 там же, электроотдел, пом. электромонтера.

Шатурская ГРЭС – 1928-1935, на монтаже эстакады, 3-й котельный отдел, рабочий; электроотдел, электромонтер. 1939 топливный отдел, машинист.

1935-1936 – ШТУ, электроотдел, электромонтер.

Родители: Бобырев Максим Иванович, ум.1917, Бобырева (Веселова) Матрена Никоновна. Семья: жена Бобырева (Злобина) Анисья Захаровна, 5 детей. Родители жены: Злобин-Кутепов Захар, ум.1922-24, Мавронья, ум.1919-20. [1, Д.Т113]



Бобырев Николай Степанович 1892, из крестьян, Рязанская губ., Егорьевский у., Петровская в., д.Петровская.

Первая мировая война: 1914-1918 – 17-й Архангелогородский полк, рядовой.

1918-1921 – ШТУ, отдел транспорта, чернорабочий.

Шатурская ГРЭС – 1921-1929 Торфоподача, отжимщик. 1933, 1936-1939 коммун.-строительный отдел, возчик.

Родители: Бобырев Степан Иванович, ум.1895, Бобырева (Симонова) Ирина Митрофановна, ум.1921.

Семья: жена Крылова Евдокия Федоровна, 4-ро детей от 4 до 15 лет. Родители жены н/у.

[1, Д.Т113]

Бодалев Федор Алексеевич, из мещан, Московская обл., Луховицкий р-н, с.Ловцы.

1920-1928 (ум.) - Шатурская ГРЭС, ст. турбинный мастер.

Семья: жена Нартова Наталья Николаевна, дети – Клавдия, Александр, Зинаида.

[1, личное дело дочери Бодалевой К.Ф., Д.Т20]

Болдашов Иван Петрович 1898, из крестьян, Московская обл., Куровской р-н, д.Иванцево.



Первая мировая война: 1917 – 14-й стрелковый полк, г.Егорьевск.
Шатурская ГРЭС – 1921-1923 механический цех, рабочий, моторист. 1939 турбинный цех, подр. слесарь.
1925-1939 - ШТУ, вагонное депо, слесарь.

Родители: Болдашов Петр Алексеевич, Захарова Наталья Савельевна. Семья: жена Шестоухова (имя-отч. н/у)1901. Родители жены (д.Гребчиха, Орехово-Зуев. р-н, МО): Шестоухов Иван Тимофеевич, Шестоухова Дарья Максимовна. [1, Д.Т114]

Бритов Дмитрий Фролович 1888, из крестьян, Рязанская губ., Егорьевский у., Семеновская в., д.Починки.

Первая мировая война: 1915-1917 - 210-й пехотный Бронницкий полк, младший унтер-офицер.

1918-1921 - строительство Шатурской ГЭС, плотник.

Родители: Бритов Фрол Алексеевич, ум.1930, Кашаева Марина Анкифьевна (д.Лузгарино). Семья: жена Басова Александра Яковлевна (г.Рошаль). Родители жены (д.Сидоровская): Басов Яков Семенович, ум.1923, Басова Надежда. [4]



Брусникин Михаил Архипович 1900, из крестьян, Рязанская губ., Егорьевский у., Лузгаринская в., д.Ботино.

1919-1941 – строительство Шатурской ГРЭС: табельщик; строительный отдел, конторщик; механический цех, счетовод, нормировщик, анализатор, счетовод.

Родители: Брусникин Архип Филиппович, Брусникина (Ильичева) Марфа Нефедовна. Семья: жена Брусникина (Щукина) Ксения Кузьминична, 4-ро детей от 6 до 14 лет. Родители жены (д.Воронинская): Щукин Кузьма Терентьевич, Щукина (Биткова) Афимья Игнатьевна. [1, Д.Т206]



Брусникин Николай Тихонович 1903, из крестьян, Московская обл., Егорьевский р-н, д.Денисиха.

Шатурторф - 1924-1926 Болотный отдел, чернорабочий. 1929-1938 ОРС ШГРЭС, повар; отдел канализации, рабочий; Торфснаб, повар.

Шатурская ГРЭС – 1926-1929, чернорабочий.

Родители: Брусникин Тихон Никифорович (участник Русско-Японской войны, рядовой), ум.1918, Хохлова Марфа Михайловна (д.Хохлево Егор. р-н МО). Семья: жена Серкова Екатерина Григорьевна. Родители жены (с.Старосеславино Тамбовская губ.): Серков Григорий, ум.1934, Серкова Анна. [1, Д.Т76]

Бугров Михаил Степанович 1904, из крестьян, Рязанская губ., Егорьевский у., Старовская в., д.Кобелево.

Шатурская ГРЭС – 1924-1926 котельный цех, чернорабочий; 1928-1935 электроотдел, дежурный по освещ.; 1936-1937 хозяйственный отд., электромонтер.

1935-1936 – ШТУ, электромонтер.

Родители: Бугров Степан Егорович, Бугрова (Турукина) Евдокия Демидовна. Семья: жена Бугрова (Сафрыгина) Анна Степановна. Родители жены: Сафрыгин Степан Иванович, ум.1930, Сафрыгина Евдокия Родионовна, ум.1936. [1, Д.Т21]



Бургандинов Фатых 1895, из крестьян, Татарская АССР, Апастовский р-н, д. Средне-Балтайская.

Первая мировая война: служил по призыву непродолжительное время, на фронте не был, отпущен по болезни.

Гражданская война: 1918-1921, в 1918 был мобилизован в Колчаковскую армию в г.Тетюшай, через 2 недели дезертировал из нее. РККА - 309-й стр.

полк, демобилизован из Иркутска в 1921.

Шатурская ГРЭС - 1924-1937, котельный цех, п/слесаря, слесарь.

Родители: Бургандинов Хисамутдин ум.1904, Ксикамал, ум.1904. Семья: жена Бургандинова (Насыкова) Хая..., трое сыновей от 4 до 12 лет. [1, Д.Т22]

Быстрицкий Александр Евгеньевич 1900, из семьи псаломщика, Владимирская губ., Покровский у., Селищенская в., с.Власовское.

1919-1922 – Шатурторф, шатурские торфоразработки, чернорабочий, п/электрика.

Шатурская ГРЭС – 1926-1941, технический отдел, проектное бюро, техник-конструктор, инженер, рук. электрогруппы, ст. инж. электрик.

Родители: Быстрицкий Евгений Григорьевич (псаломщик Покровской церкви с.Власовское), ум.1932, Быстрицкая (Дубровина) Евгения Павловна, дочь псаломщика. Семья: жена Быстрицкая (Гусева) Софья Ивановна. Родители жены (м/ж г.Орехово-Зуево): Гусев Иван Степанович, Гусева Прасковья Даниловна.

[1, Д.Т207]

Бычков Иван Трофимович 1894, крестьянин, Рязанская губ., Егорьевский у., Старовская в., д.Поздняки.

Первая мировая война: 1915-1918 – Западный фронт, рядовой: 1915 - 223-й пехотный Одоевский полк, 56-я пехотная дивизия 1 рота. 1916 - 254-й пехотный Николаевский полк, рядовой.

1918-1926 - Шатурторфотрест, рабочий. [4]

На 1936 - ШТУ, контролер. [1, личное дело брата Бычкова Н.Т., Д.Т160]

Родители: Бычков Трофим Тимофеевич, ум.1918, Бирюлина Акулина Николаевна (с.Запутное Куровской р-н МО), ум.1938. Семья: жена Голубева Евдокия Ивановна 1900. Родители жены: Голубев Иван Иванович (д.Деревнищи Куровской р-н МО), Голубева Наталья Федуловна (д.Зворково Куровской р-н МО). [4].

Бычков Николай Иванович, из крестьян, Рязанская губ., Егорьевский у., Лузгаринская в., д.Горяновская

Первая мировая война: служил рядовым, был в плену 3 года, вернулся из плена в 1919.

1925-1936 - работал на производстве в Шатуре, плотник, подручный электромонтер.

Семья: жена Бычкова (Грошева) Пелагея Наумовна, дети – Николай, Михаил, Константин, Клавдия, Раиса.
[1, личное дело сына Бычкова Н.И., Д.Т115]

Вавилов Александр Дмитриевич 1888, из крестьян, Рязанская губ., Егорьевский у., Лузгаринская в., д.Ботино.

Первая мировая война: 1914-1915 – 513-я пешая Рязанская дружина, рядовой, в 1915 попал в плен в Германии, вернулся в 1921. В плену работал под охраной на разных черновых работах. Существовал на паек военнопленного.

1921-1922 – строительство Шатурской ГРЭС, рабочий.

Шатурская ГРЭС - 1922-1937 отдел матер-техн. снабжения, грузчик, кладовщик.

Родители: Вавилов Дмитрий Ионович, ум.1917, Вавилова Мария Матвеевна, ум.1909. Семья: жена Виноградова Ирина Пантелеевна. Родители жены: Виноградов Пантелей Семенович, ум. до револ., Виноградова Василиса Ивановна. [1, Д.Т22]



Вавилов Василий Дмитриевич 1886, из крестьян, Рязанская губ., Егорьевский у., Лузгаринская в., д.Ботино.

Первая мировая война: служил рядовым.

Шатурская ГРЭС - 1922-1937, бухгалтерия, механический цех, конторщик, ст. счетовод, ст. расчетчик, бухгалтер.

Родители: Вавилов Дмитрий Ионович, ум.1917, Вавилова Мария Матвеевна, ум.1909. Семья: жена Вавилова (Карсунина) Евдокия Терентьевна. Родители жены: Карсунин Терентий Евграфович, ум.1922, Карсунина Мария Егоровна. [1, Д.Т22]



Валуев Яков Васильевич 1889, Горьковский край, Муромский р-н, д.Михалево.

Первая мировая война: с 1918 – 9 Сибирская артиллер. бригада, 3 батарея, Западный фронт, батарейная канцелярия, переписчик.

Гражданская война: РККА - 1919-1921, гг.Могилев и Кременчуг, 2 тяжелый полевой арт. дивизион, 1 батарея, канцелярия, переписчик.

Шатурская ГРЭС – 1923-1941, строительный отдел, механический отдел, маляр.

Родители: Валуев Василий Якимович, ум.1921, Валуева Мария Ивановна. Семья: жена Игонина Евдокия Павловна, двое детей от 4 до 11 лет. Родители жены: Игонин Павел Савельевич, ум.1913, Игонина Анна Николаевна, ум.1930. [1, Д.Т207]



Ванторин Николай Иванович 1895, из крестьян, Ивановская обл., Владимирский р-н, с.Воскресенская Слободка.

Первая мировая война: 1916-1917 – 188-й пехотный полк, г.Орел, рядовой.

Гражданская война: РККА - 1917-1918 участвовал в Москве, Фрунзенский р-н, в борьбе против 5-й школы прапорщиков и в защите Брянского вокзала от юнкеров. В 1918 г., будучи комиссаром районной ЧК, привлекался к суду за превышение власти, но был оправдан. С мая 1919 по апрель 1920 был исключен Фрунзенским РК ВКР(б) из партии за отказ идти на фронт, позже восстановлен в 1920 г. 1919-1921 – Шатурстрой, г.Шатура, монтер.

Шатурская ГРЭС – 1934-1939, коммунальный, механический цеха, водопроводчик.

Родители: Ванторин Иван Федорович, ум.1911, Ванторина (Трофимова) Любовь Трофимовна, ум.25.01.1936. Семья: жена Ванторина (Стогова) Наталья Алексеевна, двое детей 14 и 16 лет. Родители жены: Стогов Алексей, ум.1911, Стогова (Маниш...) Аграфена Афанасьевна, ум.1925. [1, Д.Т160]



Васильев* (Прошин) Евстигней Дмитриевич 1902, из крестьян, Рязанская губ., Егорьевский у., Петровская в., д.Гавриловская.

Шатурская ГРЭС - 1920-1924, котельный цех, рабочий, зольщик, шуровщик. 1926-1937 – кочегар, ст. кочегар, дежурный по кот.

Родители: Прошин Дмитрий Федорович, ум.1921, Прошина (Евстигнеева) Авдотья Тимофеевна. Семья: жена Васильева-Петрова Мария Петровна. Родители жены: Петров Петр Петрович, ум.1930, Петрова Агафья Петровна. [1, Д.Т23]

**) Из Дела: «Фамилия Прошин была заменена на Васильев в 1919 г. в Кривандинской волости из-за путаницы в документах».*

Виноградов Иван Иванович, из крестьян, Рязанская губ., Егорьевский у., Коробовская в., д.Митинская.

Первая мировая война: 1914-1917, старший унтер-офицер.

1919-1937 - строительство и работа на Шатурской ГРЭС, плотник. На 1936 – коммунальный отдел, десятник, ст. десятник.

Семья: жена Виноградова (Мышляева) Татьяна Ивановна, два сына 1918 и 1921 г.р. [1, личное дело сына Виноградова А.И., Д.Т23]

Волков Александр Иванович, из мещан, Горьковский край, г.Кулебаки.

1924-1935 - Шатурская ГРЭС, котельный цех, мастер.

Семья: жена Горшкова Евдокия Михайловна, дети – Клавдия, Антонина, Раиса, Зинаида, Евгений, еще трое несовершеннолетние. [1, личное дело дочери Волковой К.А., Д.Т24]

Волков Антон Игнатьевич, из крестьян, Рязанская губ., Егорьевский у., Лузгаринская в., д.Митинская.

Первая мировая война: 17-й стрелковый полк, старший унтер-офицер. [7]

С 1918 работал в ОРС ШГЭС.

На 1939 - десятник такелажной бригады в п.Керва, 1-е Торфоуправление.

Семья: жена Волкова (Дворяжкина) Евдокия Ивановна, дети – Антон, Иван, Николай, Анастасия, Елена. [2, личное дело сына Волкова А.А., Д.Т115]



Волков Илья Александрович 1901, из крестьян, Московская обл, г.Орехово-Зуево.

1924 – Шатурская электростанция, механический отдел, моторист (Удостоверение в деле).

1929-1932 – п.Шатурторф, электромеханический з-д, строгальщик.

Шатурская ГРЭС – 1932-1941, механический цех, строгальщик.

Родители: Волков Александр Романович, Волкова Анастасия Андреевна. Семья: жена Волкова (Коннова) Пелагея Козминична, 6 детей от 1 до 13 лет. Родители жены (д.Лешниково Короб. р-н МО): Коннов Козьма Савельевич, Коннова Мария Климентьевна. [1, Д.Т209]

Волков Кирилл Аввакумович 1881^[2], из крестьян, Рязанская губ., Егорьевский у., Старовская в., д.Кобелево.

С 1924 – на шатурском производстве, на 1937 - Гидроторф, смотритель водоемного поста, плотина «Ушма».

Семья: жена Волкова (Короткова) Александра Петровна, 5 детей.

[1, личное дело дочери Волковой А.К., Д.Т24]



Волков Яков Федорович 1888, из крестьян, Ивановская обл., Меленковский р-н, д.Илькино

Первая мировая война: 1914 – Владимирская пешая дружина, с 1915 по 1918 плен в Германии, Вестфальский лагерь, Минден и Мюнстер.

1924-1937 - Шатурская ГРЭС, строительный отдел, землекоп; ж/д отдел, зольщик; отд. расширения, директор ф-ки кухни; котельный цех, кочегар.

Родители: Волков Федор Анисимович, ум.1934, Волкова (Прошина) Александра Ивановна, ум.1926. Семья: жена Волкова (Мысенкова) Евдокия Афанасьевна, дети – Петр, Николай, Прасковья, Агрипина.. Родители жены (д.Илькино): Мысенков Афанасий Иванович, ум.1935, Мысенкова (Филина) Ефросиния Ивановна.

[1, Д.Т24]



Волуев Павел Васильевич 1883, Горьковский край, Муромский р-н, д.Михалево.

Первая мировая война: 1914-1918 – 39-й Сибирский стрелковый полк, рядовой. [7]. 112-й пехотный Юхновский полк, ст. санитар.

Шатурская ГРЭС – 1927-1931 отдел линии передачи, хозяйственный отдел, маляр. 1931-1941 строительный отдел, маляр.

Родители: Волуев Василий Трофимович, ум.1897, Емельянова Прасковья Куприяновна, ум.1914. Семья: жена Крылова Екатерина Игнатьевна. Родители жены: Крылов Игнат Ермолаевич, ум.1896, Крылова Арина Ивановна, ум.1894. [1, Д.Т209]

Воргунов Николай Ксенофонович, из крестьян, Московская обл., Куровской р-н, д.Чертовиха.

С 1924 - на Шатурской электростанции. На 1941 – там же, коммунальный отдел, водопроводчик.

Семья: жена Воргунова (Курова) Евдокия Яковлевна, дети – Иван, Анастасия.

[1, личное дело сына Воргунова И.Н., Д.Т209]



Воробьев Иван Григорьевич 1908, из крестьян, Рязанская губ., Егорьевский у., Лузгаринская в., д.Ботино.

Шатурская ГРЭС – 1925-1926 механический цех, нагревальщик. 1934-1938 комм.-строительный отдел, электромонтер. 1939 топл. трансп. отдел, разгрузчик.

ШТУ – 1938-1939, электроотдел, электромонтер.

Родители: Воробьев Григорий Сергеевич, Воробьева (Чугунова) Марина Кирилловна. Семья: жена Кузьмина Наталья Сергеевна 1912. Родители жены (д.Ботино): Кузьмин Сергей, ум.1925, Кузьмина Акулина Филипповна. [1, Д.Т116]

Воронин Глеб Федорович, из крестьян, Рязанская губ., Егорьевский у., Горская в., д.Пиравинская.

1922-1924 – Малькина Грива, столярная мастерская, столяр. (В 1924 был задавлен на узкоколейке).

Семья: жена Колосова Маланья Титовна, дети – Алексей 1913, Владимир 1917, Анна, Пелагея, две дочери несовершеннолетние. [1, личное дело сына Воронина В.Г., Д.Т24]



Габидзянов Рахимзян 1899, из крестьян, Татарская АССР, Апаставский р-н, д.Старый Кулькаш.
Шатурская ГРЭС – 1924-1925 (три сезона), строительный отдел, землекоп.
1935-1941 коммунальный отдел, землекоп.
Родители: Сабитов Габидзян, ум.1932, Сабитова Сечдетбану. Семья: разведен.
[1, Д.Т210]

Гаврилов Петр Иванович 1904, из крестьян, Московская обл., Егорьевский р-н, д.Бережки.
Шатурская ГРЭС – 1924-1930 механический цех, кузнец. 1940-1941 т/транспортн. цех, рабочий распил. дров.
1932-1934 – п.Керва, механич. мастерская, кузнец.
Родители: Гаврилов Иван Николаевич, ум.1917, Виляева Наталья Алексеевна. Семья: жена Брагина Татьяна Ивановна. Родители жены: Брагин Иван Артемович, Брагина Пелагея Андреевна. [1, Д.Т210]



Ганабин Александр Сергеевич 1902, Ивановская обл., Вязниковский р-н, с.Успенское.
Шатурская ГРЭС – 1923-1932 механический цех, чернорабочий, моторист, эл. сварщик. 1939-1941 торфоподача, эл. сварщик.
ШТУ - 1932-1938 отдел тяги, эл. сварщик. 1938-1939 паровозное депо, эл. сварщик.
Родители: Ганабин Сергей Захарович, ум.до 1917, Ганабина Анастасия Ивановна, ум.1911-12. Семья: жена Ганабина (Сергеева) Наталья Дмитриевна, трое детей от 2 до 14 лет. Родители жены (д.Красное Куров. р-н МО): Сергеев Дмитрий, ум. до 1917, Сергеева Анастасия, ум. до 1917. [1, Д.Т210]

Герасимов Андрей Иванович 1891 <место рожд. н/у>.
Шатурская ГРЭС – 1923-1941 строительный отдел, десятник, мастер.
[1, Карточка, Д.Т211, личного дела в архиве нет]



Герасимов Яков Степанович 1895, из крестьян, Владимирская губ., Покровский у., Селищенская в., д.Захаровка.
Первая мировая война: 1915-1916 - г.Москва, 1-я запасная Московская арт. бригада, 2-я батарея, рядовой, 1917-1918 - Германский фронт, в боях не был.
1918-1921 - строительство Шатурской ГЭС, землекоп.
1924-1926 – Лесозавод, ст.Кривандино.

Родители: Герасимов Степан Яковлевич 1866, ум.1920, Царева Анна Максимовна 1869 (д.Бордуки), ум.1920. Семья: жена Семенова Марина Ивановна, дети – Анна, Валентина, Людмила. Родители жены (с.Власово): Семенов Иван Назарович 1862, ум.1919, Семенова Марфа Семеновна 1864, ум.1919. [4]

Германов Сергей Гаврилович 1898, из крестьян, Владимирская губ., Покровский у., Селищенская в., с.Власовское.
Первая мировая война: 1917-1918 - 268-й пехотный Пошехонский полк, рядовой. Германский фронт.
1918-1923 - строительство Шатурской ГЭС, жестянщик.
Родители: Германов Гавриил Сафонович, Давыдова Мария Измайловна. Семья: жена Никитина Пелагея Никифоровна. Родители жены: Никитин Никифор Калинович, Никитина Акилина. [4]



Голованчиков Семен Григорьевич 1904, из крестьян, Московская обл., Орехово-Зуевский р-н, д.Софряково.
Шатурская ГРЭС – 1924-1925 строительный отдел, чернорабочий. 1928-1930 котельный отдел, чернорабочий. 1931-1941 котельный отдел, п/слесаря, слесарь, деж. слесарь.
Родители: Голованчиков Григорий Иванович, ум.1908, Голованчикова Любовь Андреевна, ум.1923. Семья: жена Керченкова Аграфена Максимовна, двое детей 8 мес. и 3 г. Родители жены: Керченков Максим Иванович, ум.1917, Ремезова Анисья Михайловна. [1, Д.Т211]

Горелов Николай Емельянович 1891^[2], из крестьян, Рязанская губ., Егорьевский у., Лузгаринская в., д.Старое Алексино (ныне д.Алексино-Туголес).

Работал плотником на строительстве Шатурской ГРЭС.

[Сведения внука Горелова Ю.И., директора Шатурской ГРЭС в 1986-2005]

Горлов Даниил Филиппович <год и место рожд. н/у>.

Шатурская ГРЭС – 1922-1933 (ум.) механический цех, токарь, мастер.

Семья: жена Горлова Елена Филипповна, дети – Любовь, Виктор, Вера, Надежда.

[1, личное дело дочери Горловой Л.Д., Д.117]



Горячев Егор Моисеевич 1877, из крестьян, Рязанская губ., Егорьевский у., Петровская в., д.Петровская.

1923-1937 - Шатурская ГРЭС котельный отдел, загрузчик, зольщик, ст. зольщик.

Родители: Горячев Моисей Васильевич, ум.1927, Бобкова Аграфена Гавриловна, ум.1896.

Семья: жена Волкова Прасковья Антоновна, две дочери. Родители жены: Волков Антон Федорович, ум.1928, Волкова Евдокия Ев..., ум.1919(?). [1, Д.Т26]



Грешных Дмитрий Яковлевич 1908, из рабочих, Рязанская обл., Пронский р-н, с.Гремячка.

1925-1930 - Шатурские торфоразработки, Шатура, торфяник. 1937-1939 2-е Торфопредприятие, 12-й пос., комендант, зав. хоз. 12-й пос.

Шатурская ГРЭС – 1936-1940, коммунальный отдел, управдом.

Родители: Грешных Яков Данилович, ум.1921, Грешных (Полякова) Вера Ивановна, ум.1933.

Семья: жена Грешных (Токорева) Дарья Ивановна. Родители жены: Токорев Иван Ефимович, ум.1932, Токорева Мария Михайловна. [1, Д.Т162]



Громов Петр Федорович 1897, из крестьян, Московская обл., Орехово-Зуевский р-н, д.Халтурино

Первая мировая война: 1916-1918 – 199-й Арзамасский полк, рядовой.

Гражданская война: РККА - 1920-1921, 115-й Балашевский полк, рядовой.

Шатурская ГРЭС – 1922-1929 коммун.-строительный отдел, грузчик. 1936-1939 строительный отдел, возчик.

Родители: Громов Федор Иванович, ум.1909, Громова (Мухина) Наталья Александровна, ум. 1931. Семья: жена Логунова Татьяна Николаевна, трое детей от 6 до 12 лет. Родители жены: Логунов Николай Иванович, ум.1927, Логунова Аграфена, ум.1912. [1, Д.Т118]



Грязнов Александр Петрович 1877, из крестьян, Владимирская губ., Покровский у., Селищенская в., д.Дмитровка.

Первая мировая война: 1917-1918 - г.Проскуров Каменецподольская губ.

Шатурская ГРЭС – 1918-1919, 1925-1930, 1933-1937, ассенизатор.

Родители: Грязнов Петр Михайлович, ум.1904, Кириллова Анастасия Романовна, ум.1904.

Семья: жена Горелова Екатерина Петровна. Родители жены (д.Дмитровка): Горелов Петр Сергеевич, Горелова Матрена. [4]



Губина Ольга Алексеевна 1893, из крестьян, Рязанская губ., Егорьевский у., Петровская в., д.Левосево.

Шатурская ГРЭС – 1922-1937 коммун.-строительный отдел, уборщица, моторист. 1938-1939 коммун. отдел, моторист.

Родители: Гусаров Алексей Митрофанович, ум.1921, Рагуткина Агафья Васильевна. Семья:

муж Губин Иван Васильевич, ум.1917. Родители мужа: Губин Василий Федорович, ум.1926, Губина Матрена Дмитриевна. [1, Д.Т118]



Гуляев Виктор Павлович 1900, из дворян, Рязанская губ., Егорьевский у., с.Б.Гридино.

1921-1922 – п.Шатурторф, шатурские торфоразработки, чернорабочий. После службы в РККА работал там же в 1923-1924 гг. В 1924 окончил курсы кочегаров в г.Егорьевске.

Шатурская ГРЭС – 1924-1941 котельный цех, кочегар, уволен по болезни.

Родители: Гуляев Павел Степанович, дворянин, ум.1924, Гуляева Антонина. Семья: жена Лобанова Пелагея Ивановна. Родители жены (д.Минино Короб. р-н МО): Лобанов Иван, ум.1917, Лобанова Прасковья Антоновна. [1, Д.Т214]

Гунин Михаил Андреевич 1907, из крестьян, Рязанская губ., Егорьевский у., Дубровская в., д.Бородино.

Шатурская ГРЭС – 1924-1937 комм.-строительный отдел, котельный цех, печник.

Родители: Гунин Андрей Алексеевич, ум.1918, Гунина (Шеремнева) Екатерина Ивановна, ум.1920. Семья: жена Арзамазова Мария Гавриловна, двое детей 1,5 и 6 лет. Родители жены: Арзамазов Гаврил, ум.1916, Арзамазова Татьяна, ум.1915. [1, Д.Т27]



Гусев Дмитрий Сергеевич 1903, из крестьян, Московская обл., Егорьевский р-н, д.Денисиха.

1920-1921 – Шатурторф, Центральный уч., насосник.

Шатурская ГРЭС – 1922-1940 машинный цех, пом. слесаря, слесарь.

Родители: Гусев Сергей Карпович, ум.1918, Пчелкина Анна Львовна, ум.1920. Семья: жена Хромова Прасковья Васильевна, трое детей от 6 до 10 лет. Родители жены: Хромов Василий Григорьевич, ум.1919, Скотникова Мария Никитична. [1, Д.Т163]



Давыдов Василий Иванович 1904, из крестьян, Владимирская губ., Покровский у., Селищенская в., д.Подболотная.

1925-1928, 1931-1934 – Шатурторфотрест, уч. Керва, электро-отдел, рабочий; уч. Северная Грива, рабочий, канавщик.

Шатурская ГРЭС – 1934-1938, котельный отдел, зольщик, шуровщик.

Родители: Давыдов Иван Егорович, Давыдова (Рогачева) Дарья Петровна. Семья: жена Короннова Анна Максимовна, трое детей от 5 мес. до 8 лет. Родители жены (д.Курилово): Короннов Максим Петрович, Короннова Дарья Январевна. [1, Д.Т80]



Давыдов Василий Михайлович 1906, из рабочих, Москва.

Шатурская ГРЭС – 1925-1936 механический цех, п/слесаря, слесарь.

Родители: Давыдов Михаил Захарович, ум.1908, Давыдова (Наумова) Федосья Николаевна, ум.1918. Семья: жена Давыдова (Бессонова) Анна Степановна. Родители жены (Моск. обл., Луховицк. р-н, с.Ловцы): Бессонов Степан Иванович (ШГРЭС котельный цех, кладовщик), ум.1936, Бессонова Евгения Захаровна. [1, Д.Т3]



Давыдов Иван Осипович 1895, из крестьян, Владимирская губ., Покровский у., Селищенская в., д.Спиридово.

Первая мировая война: 1915-1918 - 11-й мортирный артиллерийский дивизион, канонир.

Гражданская война: РККА - 1919-1920 бронепоезд №5 им. Карла Маркса, телефонист. Участвовал в боях против Колчака в 1919 на Восточном фронте, в 1920 – против Юденича на Северном фронте под Ленинградом. В плену не был.

1920 – против Юденича на Северном фронте под Ленинградом. В плену не был.

1920-1924 – Шатурторф, центральный участок, слесарь.

Шатурская ГРЭС - 1924-1937, строительный отдел, слесарь.

Родители: Давыдов Осип Лазаревич, ум.1924, Захарова Анна Михайловна. Семья: жена Илюшкина Александра Ивановна, 4-ро детей от 4 до 11 лет. [1, Д.Т28]

Данильцев Сергей Парфенович 1891, из крестьян, Рязанская губ., Егорьевский у., Петровская в., д.Митинская.



Первая мировая война: 1913-1918 – 17-й Мортирный дивизион, 1 батарея, фейерверкер.

1919-1938 – строительство и работа на Шатурской ГРЭС, счетовод-табельщик.

Родители: Данильцев Парфен Федосеевич, ум.1915 (участник Турецкой войны 1877-1878, в плену не был), Андропова Татьяна Сидоровна, ум.1932. Семья: жена Варфоломеева Акулина Федоровна, 5 детей от 9 до 24 лет. Родители жены: Варфоломеев Федор Иванович, ум.1891,

Варфоломеева Прасковья Васильевна, ум.1933. [1, Д.Т80]

Дворников Яков Васильевич, из крестьян, Рязанская губ., Егорьевский у., Петровская в., д.Митинская.

Первая мировая война: служил рядовым.

Шатурская ГРЭС - 1925-1934 (ум.) котельный цех, зольщик.

Семья: жена Баулина Екатерина Николаевна, сыновья И. 1911, Михаил 1913.

[1, личное дело сына М.Я., Д.Т119]

Дворяжкин Савва Дмитриевич, из крестьян, Рязанская губ., Егорьевский у., Лузаринская в., д.Гарбеиха.

Первая мировая война: 102-й учеб. батальон, рядовой. [3]

С 1919 - ШТУ, контролер вагонов.

1930-е годы – Торфотрест, контролер топлива.

Семья: жена Дворяжкина (Юткина) Матрена Филипповна, дети – Николай, Иван, Александра, Мария, Евдокия, Анастасия. [1, личное дело сына Дворяжкина Н.С., Д.Т29]

Дворяжкин Сергей Иванович, из крестьян, Рязанская губ., Егорьевский у., Лузаринская в., д.Гарбеиха.

Первая мировая война: служил рядовым [3]

Шатурская ГРЭС – 1920-1935 (ум.) котельный цех, кочегар.

Семья: жена Маркелова Фекла Игнатьевна, дети: Николай, Павел 1923, Владимир, Виктор, Мария, Зинаида, Евдокия, Анна.

[2, личное дело сына Дворяжкина П.С., Д.Т163]



Дев Петр Тимофеевич 1895, из крестьян, Рязанская губ., Егорьевский у., Лузаринская в., д.Воронинская.

Первая мировая война: 1915-1917 – 158-й пехотный Кутаисский полк, рядовой, Западный и Румынский фронты.

1918 – п.Шатурторф, шатурские торфоразработки, корчевщик.

Шатурская ГРЭС – 1923-1928 Лесопильный завод с.Кривандино, станочник.

1928-1929 строительный отдел, Лесозавод, Черное озеро. 1929-1941 строительный, Х.Ч.С., котельный цеха, чернорабочий, ст. рабочий, зольщик, шуровщик, кочегар.

Родители: Дев Тимофей Деевич, ум.1933, Суркова Анастасия Митрофановна, ум.1919. Семья: жена Панкратова Елизавета Федоровна. Родители жены: Панкратов Федор Никитович, ум.1913, Панкратова Евдокия Петровна, ум.1917. [1, Д.Т216]



Демкин Матвей Яковлевич 1898, из крестьян, Рязанская губ., Рязанский у., Солотчинская в., с.Аграфенино-Пустынь.

Первая мировая война: 1917-февр.1918 - 199-й пехотный запасной полк, рядовой. С марта 1918 по сент. 1919 был в плену в Германии, лагерь Загань.

Как военнопленный работал на ж/д стройке в г.Вильф (Польша).

Гражданская война: РККА - 1919-1921, г.Москва, войска внутренней охраны,

12-й Московский стрелковый полк, красноармеец, стрелок.

1921-1922 – Шатурторфотрест, п.Шатурторф, молочно-товарная ферма, пастух, скотник.

Шатурская ГРЭС – 1931-1937, хозяйственная часть, чернорабочий, полотер.

Родители: Демкин Яков Кузьмич, ум.1920, Демкина Василиса Николаевна. Семья: жена Антропова Екатерина Павловна, двое детей от 9 до 13 лет. [1, Д.Т29]



Долбачев Петр Степанович 1903, из крестьян, Рязанская губ., Егорьевский у., Лузаринская в., д.Бардуки.

Шатурская ГРЭС – 1921-1925, строительный отдел, п/слес. вод., слесарь вод., слесарь по турб. установкам. 1927-1939, машинный цех, слесарь бр., слесарь по турб. установкам, мастер, стахановец.

Родители: Долбачев Степан Михайлович, ум.1921, Долбачева Мавра Леонтьевна, ум.1918.

Семья: жена Долбачева (Васина) Анисья Николаевна, двое детей от 3 до 7 лет. Родители жены (д.Васюковская): Васин Николай Иванович, Васина Любовь. [1, Д.Т119]



Дорофеев Алексей Васильевич 1899, из крестьян, Рязанская губ., Егорьевский у., Семеновская в., д.Пожога.

1920-1924 – шатурские торфоразработки, п.Шатурторф, слесарь.

Шатурская ГРЭС – 1930-1939, электротехнический цех, слесарь, инструм., электромонтер.

Родители: Дорофеев Василий Епифанович, ум.1917, Шилина Ирина Ивановна, ум.1936. Семья:

жена Барина Анна Сергеевна. Родители жены: Барин Сергей Федорович, Барина Наталья Степановна. [1, Д.Т119]



Досадин Иван Максимович 1895, из крестьян, Московская обл., Егорьевский р-н, д.Рахманово.

Первая мировая война: 1915-1917 – г.Москва, 194-й батальон, рядовой.

Гражданская война: РККА - 1918-1920, Ленинград, 101-й караульный полк, рядовой.

1920-1921 – Шатурторф, охранник.

Родители: Досадин Максим Алексеевич, ум.1906, Крылова Анастасия Федоровна. Семья (д.Гавриловская): жена Львова (Ионова) Варвара Никифоровна. Родители жены: Львов Никифор Михайлович, Львова <имя-отч. н/у>. [4]



Дрожжин Иван Васильевич 1891, из крестьян, Московская губ., Дмитровский у., д.Муравьево.

Первая мировая война: 1914-1915 - 13-й пехотный Белоозерский полк, рядовой, выбыл по ранению. После 6-ти мес. лечения уволен в отставку.

Гражданская война: РККА -1918, работая вожатым в Уваровском трампарке в Москве, организовал Красную гвардию, непосредственно участвовал в боях в октябре в Москве.

1919 - назначен комиссаром торфяных разработок Республики.

1933-1937 - директор Шатурской ГРЭС. 9.08.1937 отозван в Мосэнерго.

Родители: Дрожжин Василий Николаевич, Короткова Домна Дмитриевна. Семья: жена Климова Екатерина Николаевна. Родители жены: Климов Николай Николаевич, Климова Прасковья Петровна. [1, Д.Т30]. Был репрессирован (см. 4 главу).



Дунаев Алексей Иванович 1894, из крестьян, Рязанская губ., Егорьевский у., Старовская в., д.Гархановская.

Первая мировая война: 1914-1917 - 7-й Сибирский стрелковый полк, 2-я дивизия, последнее звание – младший унтер-офицер. Был ранен в 1915 и 1917.

1919-1925 – Шатурторф, строительный отдел, слесарь.

Шатурская ГРЭС – 1926-1934 механический отдел, 1937-1939 коммунальный отдел, слесарь водопроводчик.

1934-1935 - Шатурторфотрест, ШТУ п.Керва, г.Шатура, отдел тяги, слесарь водопроводчик.

Родители: Дунаев Иван Иванович, ум.1909, Дунаева (Горшикова) Домна Зотовна, ум.1920. Семья: жена Дунаева (Алексеева) Мария Петровна. Родители жены (д.Верецагино Куров. р-н МО): Алексеев Петр Иванович, Алексеева Наталья. [1, Д.Т120]

Дунаев Леонид Иванович 1907, из крестьян, Рязанская губ., Егорьевский у., Лузгаринская в., д.Ивановская.

Шатурская ГРЭС - 1925-1926 конструктор, 1926-1928 ст. кочегар; 1932-1936, инженер, зам. зав. тех. отд.

Родители (д.Ивановская): Дунаев Иван Козьмич, Красоткина Мария Ивановна. Семья: жена Ильина Екатерина Тимофеевна. Родители жены: Ильин Тимофей Дмитриевич, Ильина (Лаврова) Евдокия Тимофеевна. [1, Д.Т3]

Дурасова Марфа Петровна 1881 < место рожд. н/у>.

Шатурская ГРЭС – 1918-1939, рем.-строительный отдел, рабочая.

[1, Справка, Д.Т120, личного дела в архиве нет]

Дуринов Серафим Трофимович 1903, из крестьян, Воронежская обл., Пичаевский р-н, с.Васильево.

Шатурская ГРЭС – 1925-1927, 1928-1929 котельный цех, техник по измерит. приборам. 1932-1938 – котельный цех, ст. инж. энергогруппы, рук. энергогруппы. 1936-1937 – начальник технического отдела.

С 4.02.1938 по 4.11.1938 – **гл. инженер и зам. директора ШГРЭС** (перевод в Мосэнерго).

Родители: Дуринов Трофим Яковлевич, ум.1918, Мальшева Евдокия Никоновна. Семья: жена Константинова Варвара Федоровна. Родители жены: Константинов Федор Михайлович, Константинова Мария Ивановна. [1, Д.Т81]

Евтеев Степан Васильевич, из крестьян, Рязанская губ., Егорьевский у., Дерсковская в., д.Дерсковая.

Шатурская ГРЭС – 1924-1933, с 1934 – на пенсии, работает сторожем на лесозаводе при ГРЭС.

Семья: жена Евтеева (Полякова) Мария Яковлевна, дети – Василий 1913, Дмитрий 1918, Фекла, Мария.

[1, личное дело сыновей Евтеевых В.С. и Д.С., Д.Т82]



Егоров Иван Григорьевич 1896, из крестьян, Рязанская губ., Егорьевский у., Лузгаринская в., д.Лузгарино.

Первая мировая война: 1916-1918, служил рядовым, в плену не был.

Гражданская война: РККА - 1918-1922, 1-я отдельная саперная рота, г.Краснодар.

1923-1925 – Шатура, Строительная контора, плотник.

1928 – Шатурторф, плотник.

Шатурская ГРЭС – 1930, 1940, строительный отдел, плотник.

Родители: Егоров Григорий Алексеевич, Егорова Прасковья Максимовна. Семья: жена Суркова Евдокия Андреевна (д.Руново Куровской р-н МО). Родители жены: Сурков Андрей Мих., ум.1923, Суркова Акулина, ум.1923. [1, Д.Т165]



Епифанова Мария Николаевна 1905, из крестьян, Московская обл., Куровской р-н д.Чертовиха.

1920-1935 – Шатурторф, 1-е торфопредприятие, хозотдел, чернорабочая, торфяница; 1929-1935 – на разных работах.

Родители: Епифанов Николай Сергеевич, Епифанова (Исаева) Афимья Николаевна. Семья: разведена (Волков Яков Павлович). [1, Д.Т82]



Ермилов Михаил Васильевич 1902, из крестьян, Рязанская губ., Егорьевский у., Петровская в., с.Петровское.

1917-1921 – Шатурторф, чернорабочий

1921-1936 – строительство Шатурской ГРЭС, п/слесаря.

Родители: Ермилов Василий Григорьевич, Ермилова (Ивсанкина) Матрена Трифоновна. Семья: жена Ермолаева (Кузнецова) М. Ивановна. Родители жены: Кузнецов Иван Емельянович,

Кузнецова Афимья. [1, Д.Т4]



Ершова Ахинья Сергеевна 1900, из крестьян, Рязанская губ., Егорьевский у., Петровская в., д.Митинская.
Шатурская ГРЭС – 1921-1938, котельный отдел, уборщица.
Родители: Ершов Сергей Ивлиевич, ум.1916, Авдонкина Анна Архиповна. Семья: разведена.
[1, Д.Т82]

Жданов Николай Павлович, Рязанская обл., Спасский р-н, с.Шилово.
1923-1924 (ум.) – ШТУ, нарядчик паровозных бригад.
Семья: жена Жданова (Кубасова) Мария Александровна, дети – Александр, Тамара, Алексей.
[1, личное дело сына Жарова А.Н., Д.Т121]



Жемерикин Серафим Алексеевич 1904, из крестьян, Московская обл., Куровской р-н, д.Зворково.
Шатурская ГРЭС – 1920-1940, сторож, грузчик, бетонщик.
Родители: Жемерикин Алексей Федулович, ум.1910, Жемерикина (Кривова) Надежда, ум.1922.
Семья: жена Гусева Евдокия Николаевна, дочь Валентина. Родители жены: Гусев Николай, ум.1915, мать ум.1915 (имя-отч. н/у). [1, Д.Т165]

Жирнов Евдоким Семенович 1886^[2], из крестьян, Рязанская губ., Егорьевский у., Лузгаринская в., д.Воронинская.
Первая мировая война: 1914-1918 - на фронте с 1914, был в плену в Германии в 1916-1918.
Шатурская ГРЭС – 1919-1926, отдел снабжения, кладовщик
Семья: жена Жирнова (Прошина) Евдокия Федоровна, дети – Сергей, Афанасий, Надежда, Аграфена, Александра. [1, личное дело сына Жирнова С.Е., Д.Т4]



Жуленков Егор Иванович 1896, Владимирская губ., Покровский у., Селищенская в., д.Гармониха.
Первая мировая война: 1914-1917 - 5-й Сибирский стрелковый полк, рядовой.
[3]
1919-1921 - строительство Шатурской ГЭС, рабочий.
Родители: Жуленков Иван Ефимович 1840-1918, Думцева Надежда Абросимовна 1857-1918.
Семья: жена Кондрякова Марфа Федоровна 1897, дети – Иван, Александра 1921, Антонина 1927, Виктор 1931, Раиса 1937. Родители жены: Кондряков Федор Егорович 1867-1921, Кондрякова Анна Григорьевна 1868. [4]



Журавлев Василий Егорович 1892, из крестьян, Рязанская губ., Егорьевский у., Петровская в., с.Петровское.
Первая мировая война: 1914-1920 – 50-й Сибирский стрелковый полк, рядовой.
Был в плену с 15.11.1914 по октябрь 1920, лагерь Гаммельбург, Бавария.
Освобожден по обмену военнопленными. В плену вступил в Русскую секцию при коммунист. партии Германии, состоял в ней с 15 июля по октябрь 1920 и проводил работу по препятствию вербовки в Белую армию.
Шатурская ГРЭС – 1920-1930, бухгалтерия: счетовод, бухгалтер. 1931-4.01.1938 (ум.), механический цех, бухгалтер.
Родители: Журавлев Егор Михайлович, Журавлева (Дворецкая) Мария Прокофьевна, ум.1929. Семья: Журавлева (Зотова) Зоя Петровна. Родители жены: Зотов Петр Евграфович, ум.1923, Зотова Александра Ивановна.[1, Д.Т83]

Журавлев Василий Николаевич 1888, г.Иваново-Вознесенск.
До 1927 - Заведующий московской конторой строительства Шатурской ГРЭС.
[5]. Был репрессирован (см. 4 главу).

Журавлев Григорий Петрович <год и место рожд. н/у>.
1925-1936 – Шатурская ГРЭС, Торфоподача.

Родители: Журавлев Петр Ефимович, ум.1922, Журавлева Анастасия Терентьевна. [1, личное дело жены Журавлевой М.А.Д.Т33]



Журавлев Федор Михайлович 1875, из крестьян, Рязанская губ., Егорьевский у., Петровская в., д.Петровская.

Первая мировая война: 1915-1917 – 238-я Самарская дружина, унтер-офицер.

1917-1923 – строительство п.Шатурторф, десятник, зав. движением по широкой колее.

Шатурская ГРЭС - 1923-1930 строительный отдел, ст. десятник; 1933-1937 отдел матер. снабжения, десятник, экспедитор.

1930-1931 – ШТУ, ст. десятник. 1931-1933 – Шатурстрой, кладовщик.

Родители: Журавлев Михаил Никитович, ум.1909, Журавлева Марфа Демидовна, ум.1922. Семья: жена Круглова Матрена Федоровна, 6 дочерей – Анна, Елизавета, Александра, Татьяна, Любовь, Мария. Родители жены: Круглов Федор Фадеевич, ум.1920, Круглова Татьяна, ум.1928. [1, Д.Т33]

Забельников Андрей Тимофеевич 1897, из крестьян, Рязанская губ., Егорьевский у., Петровская в., д.Митинская.

Первая мировая война: 1916-1918 - 17-й стрелковый полк, 5-я дивизия, рядовой.

Гражданская война: РККА – 1919-1921, 21-й Матросский полк, красноармеец.

1921-1924 - Шатурторфотрест, 1-е предприятие, моторист.

Шатурская ГРЭС – 1924-1936, строительный отдел, плотник; торфоподача, разгрузчик; 1937-1938 комендатура, сторож.

Родители: Забельников Тимофей Малафеевич, Забельникова Прасковья Трифоновна. Семья: жена Забельникова (Гринева) Дарья Ивановна, 4-ро детей от 4 до 17 лет. Родители жены: Гринев Иван, ум.1920, Гринева Анна, ум.1908. [1, Д.Т83].



Забидаров Илья Романович 1904, из крестьян, Московская обл., Горловский р-н, с.Казинка.

1922-1926 – п.Шатурторф, шатурские торфоразработки, торфяник, грузчик.

Шатурская ГРЭС - 1927-1937, землекоп, чернорабочий, слесарь.

Родители: Забидаров Роман Лаврентьевич, Чернечкова Александра Степановна. Семья: жена Панкина Матрена Яковлевна, двое детей 2 и 5 лет. Родители жены: Панкин Яков Иванович, погиб на Первой мировой войне 1915, Панкина Федосья Васильевна. [1, Д.Т33]



Завольский Исai Иванович 1902, из крестьян, Московская обл., Егорьевский р-н, с.Б.Гридино.

1919-1924 - на строительстве Шатурской ГЭС коммунхоз, извозчик.

На Шатурской ГРЭС – 1925 котельный цех, сторож. 1926-1928 Конный двор, извозчик. 1929-1935 Торфоподача, ранжирщик. 1936-1938 котельный цех, рабочий; транспортный отдел, обозник; строительный отдел, рабочий.

Родители: Завольский Иван Иванович, ум.1923, Завольская Марфа Поликарповна, ум.1937. Семья: жена Комиссарова Дарья Корнеевна. Родители жены: Комиссаров Корней Иванович, ум.1931, Комиссарова Степанида Андреевна, ум.1933. [1, Д.Т83]

Завольсков Алексей Кириллович 1904, из крестьян, Московская обл., Егорьевский р-н, с. Б.Гридино.

1924-1926 – Шатурторф, загровщик.

Шатурская ГРЭС – 1931-1933, 1939-1940, Торфоподача, разгрузчик.

Родители: Завольсков Кирилл Калинович, ум.1918, Завольскова (Колунова) Аграфена Евсеевна. Семья: жена Баранова Клавдия Васильевна. Родители жены: Баранов Василий Тимофеевич, ум.1922, Баранова Прасковья Сергеевна, ум.1924. [1, Д.Т166]

Зайцев Антон Яковлевич 1903, из крестьян, Татарская АССР, Больгин-Канбицкий р-н, д.Корноухово.

1922-1923 – Временная электростанция, зольщик.



Шатурская ГРЭС - 1936-1937, котельный цех, чернорабочий, кочегар.

Родители: Зайцев Яков Трофимович, ум.1923, Зайцева Евдокия Васильевна. Семья: Головка Елена Ефимовна. Родители жены: Головка Ефим (погиб в Гражд. войну, красный партизан), Головка Евдокия.

[1, Д.Т34]

Зайцев Василий Степанович 1892, из крестьян, Владимирская губ., Покровский у., Селищенская в., д.Подболотная.

Первая мировая война: 159-й пехотный Гурийский полк, 6 рота, ефрейтор. Был в плену.

Гражданская война: РККА – 1918-1922, на фронте не был, служил писарем в полку г.Покров Владимирская губ.

Шатурская ГРЭС - с 1922, ОРС пом. зав. складами.

Родители: Зайцев Степан Виссарионович, ум.1917, Марушина Мария Ефимовна, ум.1906.

[1, личное дело брата Зайцева А.С., Д.Т33]



Замалетдинов Саях 1897, из крестьян, Татарская АССР, Буинский р-н, д.Исаково.

Первая мировая война: 1916-1918. В 1916-м – 97-й пехотный полк, рядовой, г.Симбирск. С 09.1916 был отправлен на фронт в г.Могилев и далее ближе к фронту в Минскую губ. После февральской революции были окружены немцами, через день они нас отпустили.

Гражданская война: 1918-1921 - В г.Тетюшев меня мобилизовали чехословаки во 2-й Симбирский полк против красных. Когда красные взяли Симбирск, остался в городе и перешел в Красную армию. Из нас организовали 3-й красный батальон, командиром назначили Кудряшова, командиром роты – Яранкина. Наш батальон был в 7-м Симбирском полку, командир – Великанов. Через две недели нас отправили на фронт в Батраки, Оренбург, Елецк, Уральск. После реорганизации 7-й Симбирский полк переименовали в 208-й Туркестанский полк. Был в полку санитаром дивизионного лазарета, демобилизован в декабре 1921 в Душанбе (Сталинабад).

1923 – Шатурторф, Центральный участок, землекоп.

Шатурская ГРЭС - 1924-1925 строительный отдел, чернорабочий; 1927-1937 строительный отдел, мехзавод, торфоподача, чернорабочий.

Родители: Хисамутдинов Замалдин, ум.1936, Хисамутдинова Гафифа Хабибулевна. Семья: жена Сафиулине Шамсгенасар. [1, Д.Т34]

Захаров Александр Маркелович <год и место рожд. н/у, ум.1936>.

Шатурская ГРЭС - 1923-1934, котельный цех, пом. котел. мастера.

Примечание составителя. В трудовом списке: 1906-1913 – АО Русские электромеханические заводы Сименс и Гальске, Москва. 1914-1921 – Орехово-Зуевская гос. электростанция №1, техник. 1921-1923 – Болшевская электростанция, техник по котельной (все названия по даны тексту в Деле).

Семья: жена Ост Вера Михайловна (немка), дети – Александр, Владимир.

[1, личное дело сына Захарова А.А., Д.Т34]



Захаров Андрей Андриянович 1897, из крестьян, Владимирская губ., Покровский у., Селищенская в., д.Дмитровка.

Первая мировая война: 1915-1917 - ст.Лиски Воронежской губ., 4-й запасной кавалерийский полк, кавалерист. 1918 - 55-й отд. тяжелый арт. дивизион.

1918-1922 – Шатурторф, рабочий.

Родители: Захаров Андреян Михайлович 1869, Макалкина Татьяна Тимофеевна (д.Бардуки)

1871-1924. Семья: жена Лосева Матрена Ивановна 1897 (д.Дмитровка), дети – Александра, Мария, Алексей, Виктор, Роза. Родители жены: Лосев Иван Иванович 1875-1921, Лосева Акулина Прокопьевна 1877-1942. [4]

Захаров Григорий Егорович, из крестьян, Рязанская губ., Егорьевский у., Петровская в., д.Гавриловская.

1918-1929 – строительство и работа на Шатурской ГРЭС, электромонтер.

Семья: жена Захарова Лукерья Ивановна, дети – Николай, Антонина, Татьяна.

[1, Д.Т34, личное дело сына Захарова Н.Г.]

Захаров Семен Петрович 1890^[2], из крестьян, Владимирская губ., Покровский у., Селищенская в., д.Дмитровка.

Первая мировая война: 1914-1917, 203-й пехотный Сухумский полк, рядовой.

С 1918 - ШТУ, начальник станции и грузовой группы.

Семья: жена Захарова (Калинина) Мария Васильевна, дети – Мария 1918, Василий 1920, Виктор 1922, Анна, Клавдия, Тамара 1927. [1, Д.Т84]



Захаров Сергей Андриянович 1894, из крестьян, Владимирская губ., Покровский у., Селищенская в., д.Дмитровка.

Первая мировая война: 1915-1917 - г. Владивосток, 20-й артиллерийский (крепостной) полк, рядовой.

1917 Петроград - принимал участие во взятии Зимнего Дворца.

1918 – Шатурторф, конный двор, кучер; механическая мастерская, кузнец.

1926-1941 - Шатурторф, 2-е Торфопредприятие, механическая мастерская, кузнец.

Родители: Захаров Андреян Михайлович 1869, Макалкина Татьяна Тимофеевна (д.Бардуки) 1871-1924.

Семья: жена Мосина Анна Никифоровна. Родители жены (д.Дмитровка): Мосин Никифор Маркович, ум.1923, Мосина Прасковья. [4]



Захрянин Михаил Иванович 1896, из крестьян, Владимирская губ., д.Старое Село.

Первая мировая война: 1915-1917, служил в запасном полку.

После демобилизации - на шатурских торфоразработках, лесозаготовке.

1939 - **назначен директором Петровско-Кобелевского торфопредприятия.**

Сведения и фото предоставила Гаршева М.С., Шатурская Центральная библиотека (получены от Беловой Н.И., директора Кервского ДК, Музей Петровского торфопредпр.).

Зеленов Егор Ильич, из крестьян, ИПО, Гусевский р-н, с.Тихоново.

Около 40 лет работал кочегаром на электростанциях – им.Классона, Шатурской, позже на Днепровской (годы н/у). На 1936 – пенсионер по инвалидности.

Семья: жена Куликова Агафья Павловна, дети – Петр, Сергей, Ирина, Татьяна.

[1, личное дело сына Зеленова П.Е., Д.Т34]

Зинин Иван Васильевич 1890, из крестьян, Рязанская губ., Егорьевский у., Лузгаринская в., д.Курьяниха.

Первая мировая война: 1914-1919, в 1915-1919 плен в Германии, был на сельхозработках. Из плена бежал, вернулся домой.

1919-1932 - строительство Шатурской ГРЭС, плотник.

Родители: Зинин Василий Владимирович (д.Курьяниха), Журавлева Ксения Петровна (д.Алексино, ныне д.Алексино-Туголес), ум.1942. Семья: жена Виноградова Александра Васильевна (д.Курьяниха). Родители жены: Виноградов Василий Александрович (д.Курьяниха), ум.1920, Виноградова Наталья (д.Стенинская).

[4]

Злобин Григорий Дмитриевич 1886, из крестьян, Владимирская губ., Покровский у., Селищенская в., д.Дмитровка.

Первая мировая война: произведен за боевые отличия 11 апр. 1915 – пехота – Австро-Герм. с 1914 по 1917 год – шт. кап, ком. бат.

Сотенный инструктор на Шатурских Государственных торфяных разработках. 1918. [3]

Родители: Злобин Дмитрий Агапович 1868-1919, Политова Прасковья Григорьевна 1868-1936.

[4, личное дело брата Злобина И.Д.]



Злобин Иван Герасимович 1904, из крестьян, Владимирская губ., Покровский у., Селищенская в., д.Дмитровка.

1922-1926 – на Шатурском строительстве, чернорабочий.

Шатурская ГРЭС - 1930-1936, механический цех, моторист, смазчик, токарь.

Родители: Злобин Герасим Алексеевич, ум.1931, Злобина (Николаева) Прасковья Матвеевна.

Семья: жена Злобина (Косова) Наталья Сергеевна. Родители жены: Косов Сергей Тимофеевич, ум.1931, Косова Дарья. [1, Д.Т5]



Злобин Иван Дмитриевич 1895, из крестьян, Владимирская губ., Покровский у., Селищенская в., д.Дмитровка.

Первая мировая война: 1915-1917 – на фронте, 7-й Кавказский горный арт. дивизион, рядовой.

1918-1922 - строительство Шатурской ГРЭС, плотник.

Родители: Злобин Дмитрий Агапович 1868-1919, Политова Прасковья Григорьевна 1868-1936.

Семья: жена Злобина (Грязнова) Анастасия Тимофеевна, дети – Анастасия, Екатерина, Виктор, Николай. Родители жены (д.Дмитровка): Грязнов Тимофей Михайлович 1878-1941, Грязнова Екатерина Ивановна 1880-1919. [4]



Злобин Тимофей Иванович 1898, из крестьян, Владимирская губ., Покровский у., Селищенская в., д.Дмитровка.

Первая мировая война: с 1917, рядовой.

1918-1928 – Шатурторф, торфопредприятия, плотник.

Родители: Злобин Иван Григорьевич 1870-1938, Злобина (Семенова) Мария Макаровна 1868-1940. Семья: жена Канальина Александра Владимировна 1902, дети – Клавдия, Анатолий,

Мария, Татьяна, Лидия, Любовь. Родители жены (д.Бардуки): Канальин Владимир Степанович 1865-1935, Канальина Ефросинья Тимофеевна 1865-1943. [4]

Зуев Яков Григорьевич 1896, из крестьян, Рязанская губ., Егорьевский у., Лузаринская в., д.Ботино.

Первая мировая война: на 1916 - 217-й пехотный Ковровский полк, 3 рота, рядовой. [7]

Шатурская ГРЭС – 1923-1937, коммун.-строительный отдел, электромонтер, бригадир электромонт.

Семья: жена Зуева (Матвеева) Пелагея Андреевна, 5 сыновей и дочь.

[1, личное дело сына Зуева И.Я., Д.Т123]

Иванов Герасим Иванович, из крестьян, Рязанская губ., Егорьевский у., Старовская в., д.Филисово.

1917-1919 (ум.) – Шатурторф, шатурские торфоразработки, корчѣвщик.

Семья: жена Иванова Устинья Ивановна, дети – Алексей 1903, Анна 1912, Семен 1915, Елена, Надежда.

[1, личное дело дочери Ивановой А.Г., Д.Т124]

Иванов Никита Яковлевич 1895, <место рожд. н/у>.

Первая мировая война: вр. ком. бат-ном, поручик, пехота, «В».

Служит на Шатурском строительстве, оставлен на занимаемой должности на основании приказа адмчасти №48229 от 2.8.1919. [3]

Иванов Петр Петрович 1896 < место рожд. н/у>.

Шатурская ГРЭС – 1923-1937.

[1, Карточка к Д.Т36. Личное дело было послано на ТЭЦ№11 (Москва), куда перешел работник в 1937]

Иванов Прокофий Иванович, из крестьян, Рязанская губ., Егорьевский у., Старовская в., д.Филисово.

1917-1919 – Шатурторф, шатурские торфоразработки (ум.1920).

Семья: жена Еришова Евдокия Дмитриевна, ум.1920, сыновья Иван, Яков.
[1, личное дело сына Иванова Я.П., Д.Т84]



Ивлиев Иван Иванович 1898, из крестьян, Рязанская губ., Егорьевский у., Старовская в., д.Велино.
Первая мировая война: с февр. по окт. 1917 5-й драгунский Каргапольский полк, с 1 окт. 1917 по 1919 – в плену в Германии.
С 1919 – Шатурторф. [6]



Игнатова Клавдия Васильевна 1906, из рабочих, Владимирская губ., Покровский у., Селищенская в., п. Мишеронский.
1924-1937 - Шатурская ГРЭС, чернорабочая, рассыльная, копировщица, ст. копировщица.
Родители: Игнатов Василий Федорович, Барскова Евдокия Ефимовна, ум.1919. Семья: не замужем. [1, Д.Т36]



Изотов Василий Иванович 1899, из крестьян, Западная обл., Мещевский р-н, с.Беклемишево.
1919-1922 – п.Шатурторф, Главная контора, счетовод, зав. личным составом.
Шатурская ГРЭС - 1923-1937, счетовод, ст. счетовод, зав. к-рой, бухгалтер, ст. бухгалтер.
Родители: Изотов Иван Алексеевич, ум.1934, Каростелева Екатерина Никитовна. Семья: жена Байцева Лидия Павловна (г.Гусь Хрустальный). Родители жены: Байцев Павел Андреевич, ум.1902, Байцева Александра Григорьевна. [1, Д.Т36]

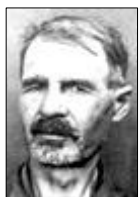

Ильин Александр Автономович 1874, из крестьян, Ивановская обл., Владимирский р-н, д.Богринево.
1919-1922 – Шатурторф, строит. отдел, Центр. участок, Петров. болота, штукатур.
Шатурская ГРЭС – 1924-1933, строительный отдел, штукатур, бр. штукатур;
1933-1939 машинный цех, изолировщик.
Родители: Ильин Автоном Ильич, ум.1890, Деревенцева Ненила Михайловна, ум.1895. Семья: жена Ильина (Чурилова) Анна Ивановна 1891 (д.Балахонки Иван. обл.), дочь 1925 г.р. Родители жены: Чурилов Иван Михеевич, ум.1913, Чурилова Марфа Ксенофоновна, ум.1926.
[1, Д.Т85; личное дело жены Ильиной А.И., Д.Т124]



Ильина Анна Игнатьевна 1890, из крестьян, Рязанская губ., Егорьевский у., Петровская в., д.Гавриловская
1917-1920 – шатурские торфоразработки, п.Шатурторф, корчѣвщица, грузчица торфа.
Шатурская ГРЭС – 1920-1938, хозяйка станции, чернорабочая, уборщица, прачка.
Родители: Козырев Игнат Федотович, ум.1903, Белова Аксинья Васильевна. Семья: б. муж Ильин Герасим Иванович (д.Митинская), ум.1916, дети – Анна, Михаил. [1, Д.Т85]

Ионов Захар Семенович <год и место рожд. н/у>.
С 1925 – ШТУ, машинист, деж. по депо, агент.
Семья: 2-я жена Щербинина Арина Михайловна, ум.1920, дети – Зинаида, Михаил, Николай ст., Николай мл., Елизавета, Мария, Клавдия, Полина.
[1, Д.Т15, личное дело дочери Ажнакиной З.З.]

Ионов Петр Петрович 1897, из крестьян, Рязанская губ., Егорьевский у., Петровская в., д.Андреевские Выселки.
Первая мировая война: 1916-1917 – 2-й тяжелый полевой арт. дивизион, г.Москва, ездовой, на фронте не был.



1919-1938 – строительство и работа на Шатурской ГРЭС, кочегар, ст. кочегар, деж. по котельной, насосник.
Родители: Ионов Петр Никитович, Новикова Марфа Федоровна. Семья: жена Коробова Анастасия Ивановна, двое детей от 2 до 4 лет. Родители жены (д.Слобода): Коробов Иван Никитович, Коробова Анна, ум. в 1900-х гг. [1, Д.Т85]

Кабанов Михаил Владимирович 1885, из крестьян, Западная обл., Туманский р-н, д.Синьково.

Первая мировая война: 1-й Туркестанский стрелковый батальон, 1 рота, мл. унтер-офицер.
 1918-1926 – шатурское строительство, агент.

Шатурская ГРЭС – 1936-1937, отдел мат.-техн. снабж., агент.

Родители: Кабанов Владимир Иванович, ум.1908, Кабанова Евгения Тимофеевна, ум.1924. Семья: жена Корнеева Пелагея Родионовна, дети – Зинаида, Юлия. Родители жены: Корнеев Родион Евстафович, ум.1903, Корнеева Дарья Васильевна. [1, Д.Т37]



Казаков Александр Семенович 1902, из рабочих, Рязанская губ., Егорьевский у., г.Егорьевск.

1924-1925, 1927-1937 - строительство и работа на Шатурской ГРЭС, электроотдел, электромонтер, электротехник, электромастер.

Родители: Казаков Семен Яковлевич, Казакова (Дмитриева) Дарья Васильевна. Семья: жена Колесникова Клавдия Никитична. Родители жены: Колесников Никита Ко...вич, Колесникова Анна М. [1, Д.Т37]

Казаков Антон Михайлович 1888, из крестьян, Владимирская. губ, Покровский у., Селищенская в, д.Дмитровка.

Первая мировая война: «отправлен на фронт 25 авг. 1914, произв. в подпрап. и назн. на должн. вахмистра 1917 2 февр., По демоб. уволен в запас армии 1918 18 февр., **поступил на службу на Шатурское строительство 1919 1 сент.**»

Семья: жена Шурова Прасковья Михайловна, дети – Анна 26.11.1908, Клавдия 2.02.19... [3, Послужной список]



Казакова Домна Ивановна 1903, из крестьян, Рязанская губ., Егорьевский у., Петровская в., с.Петровское.

1920-1932 - строительство и работа на Шатурской ГРЭС, рабочая. 1937-1939 Торфоподача, просевальщица.

Родители: Катков Иван Федорович, Каткова Марина Петровна. Семья: муж Казаков Василий Федотович, две дочери от 2 до 9 лет. Родители мужа: Казаков Федот Иванович, ум.1905, Казакова Мария Степановна, ум.1906. [1, Д.Т128]



Казьмина Ольга Александровна 1903, из крестьян, Рязанская губ., Егорьевский у., Лузгаринская в., д.Ботино.

1918-1921 - строительство Шатурской ГРЭС, строительный отдел, рабочая.
 1921-1924 – ШТУ, дезотдел, уборщица.

Шатурская ГРЭС – 1927-1939, машинный цех, уборщица.

Родители: Казьмин Александр Семенович, ум.1920, Федулова Наталья Федуловна. Семья: не замужем. [1, Д.Т131]

Каменев Иван Николаевич <год и место рожд. н/у>.

1921-1927 – п.Шатурторф, машинист узкоколейной ж/д.

Шатурская ГРЭС - с 1928, механический цех (на 1939 – плановый отдел).

Семья: жена Каменева (Горшкова) Мария Михайловна, дети – Галина, Вячеслав, Лев, Владимир, Вера, Уфа. [1, личное дело дочери Каменево Г.И., Д.Т125]



Канальина Аграфена Герасимовна 1904, из крестьян, Рязанская губ., Егорьевский у., Лузгаринская в., д.Бардуки.

1917-1924 – Поливановские торфоразработки, рабочая.

1924-1927 – Шатурторф, Центральный участок, рабочая.

Шатурская ГРЭС - 1927-1929, хозяйственный отдел, уборщица. 1934-1937, технический отдел, рабочая.

1929-1934 – ШТУ, рабочая.

Родители: Канальин Герасим Степанович (погиб в Русско-Японскую войну), Лазарева Евдокия Лазаревна, ум.1934. Семья: муж Никульшин Николай Александрович, двое детей 4 мес. и 6 лет. Родители мужа: Никульшин Александр Дмитриевич, ум.1909, Полянская Пелагея Федоровна, ум. [1, Д.Т38]



Карпов Степан Петрович 1891, из крестьян, Владимирская губ., Покровский у., Селищенская в., д.Лемешино.

Первая мировая война: 1913-1917 - 159-й пехотный Гурийский полк, старший унтер-офицер. Выбыл по контузии.

1919-1920 – строительство Шатурской ГРЭС, рабочий.

Родители: Карпов Петр Иванович, Шмакова Наталья Михайловна, ум.1925. Семья: жена Маркова Татьяна Егоровна. Родители жены: Марков Егор Савельевич, ум.1919, Маркова Анна Ивановна. [4]



Карпов Яков Егорович 1897, из крестьян, Рязанская губ., Егорьевский у., Лузгаринская в., д.Харинская.

Первая мировая война: 1916-1918 - 97-й стрелковый полк, рядовой.

Гражданская война: РККА - 1918-1921, Украина, 16 дивизия им.Кеквизи, пулеметчик.

1921-1922 - на строительстве Шатурской ГРЭС, рабочий.

Родители: Карпов Егор Яковлевич 1872-1899, Карпова Евдокия 1875-1914. Семья: жена Шаркова Пелагея Васильевна 1902. Родители жены: Шарков Василий Осипович 1862-1932 (д.Харинская), Бычкова Надежда Алексеевна 1866 (д.Горяновская). [4]

Картошкин Петр Иванович 1888^[2], из крестьян, Рязанская губ., Егорьевский у., Петровская в., д.Петровская.

Первая мировая война: служил рядовым.

С 1919 – ВВС, г.Шатура, 8-й район, кладовщик. На 1940 – там же.

Семья: жена Орлова Пелагея Тимофеевна, дети – Андрей, Яков, Петр, Александра, Мария, Николай, [1, личное дело сына Картошкина Н.П., Д.Т169]



Карцев Андрей Петрович 1891, из крестьян, Рязанская губ., Егорьевский у., Лузгаринская в., д.Курьяниха.

Первая мировая война: 1914-1918 – Юго-Восточный фронт, 19-й железнодорожный батальон, рядовой.

1923-1924 – Временная Шатурская электростанция, плотник.

Шатурская ГРЭС - 1924-1937, котельный цех, плотник, бригадир плотников.

Родители: Карцев Петр Федорович, ум.1929, Горелова Татьяна Никодимовна, ум. 1919. Семья: жена Шелухина Пелагея Андреевна, трое детей. Родители жены: Шелухин Андрей Фролович, ум.1931, Шелухина Анна Степановна, ум.1933. [1, Д.Т38]

Карцев Иван Петрович 1893, из крестьян, Рязанская губ., Егорьевский у., Лузгаринская в., д.Курьяниха.

Первая мировая война: 1914-1916 - 315-й пехотный Глуховский полк, рядовой, 1917-1918 - плен в Германии, работал плотником.

1919-1939 - строительство и работа на Шатурская ГРЭС, плотник.

Родители: Карцев Петр Федорович (д.Алексино), о матери свед. н/у. Семья: жена Морозова Прасковья Гавриловна. Родители жены (д.Васюковка): Морозов Гаврила Федорович, о матери свед. н/у. [4]



Карцева Марфа Андреевна 1901, из крестьян, Рязанская губ., Егорьевский у., Лузгаринская в., д.Новосидориха.

1917-1918 – Шатурторф, 3-й участок, рабочая.

1919-1937 - строительство и работа на Шатурской ГРЭС, хозяйственный, строительный отделы, рабочая; котельный цех, смазчица.

Родители: Герасимов Андрей Калинович, Герасимова (Кирсанова) Степанида Макаровна, ум.1935. Семья: Карцев Тимофей Михайлович, ум.1931, трое детей от 3 до 11 лет. Родители мужа: Карцев Михаил Федорович, ум.1907, Карцева Аксиния Степановна. [1, Д.Т38]

Качкин Илья Петрович, из крестьян, Горьковская обл., Муромский р-н, д.Дьяконово.

Первая мировая война: служил рядовым, был в плену два года в Германии, вернулся по обмену военнопленными.

Шатурская ГРЭС – с 1921, коммун.-хоз. отдел, маляр. На 1940 - там же.

Семья: жена Назарова Пелагея Ефимовна, дети – Александр 1921, Михаил, Анатолий, Виктор.

[1, личное дело сына Качкина А.И., Д.Т170]



Керов Кузьма Николаевич 1896, из крестьян, Рязанская губ., Егорьевский у., Петровская в., д.Митинская.

Первая мировая война: 1915-1917 – 218-й Горбатовский стрелковый полк, рядовой, на Германском фронте. 1917-1921 - был в плену, г.Варин, работал на черновых работах, существовал на выдаваемый паек, вернулся после разрешения выезда из плена.

1921 – Шатурторфотрест, 3-й уч-к, рабочий.

Шатурская ГРЭС – 1921-1930 хозчасть, рабочий. 1930-1939 котельный цех, зольщик.

Родители: Керов Николай Керович, ум.1935, Керова Домна Александровна. Семья: жена Керова (Матвеева) Ирина Игнатьевна. [1, Д.Т126]



Кириллин Федор Иванович 1884, из крестьян, Рязанская губ., Егорьевский у., Лузгаринская в., д.Воронинская.

Первая мировая война: 1916-1918 – ратник ополчения, был на фронте в Пинских болотах (Польша), в плену не был, ранен и контужен тоже не был.

Шатурская ГРЭС – 1923-1932, рабочий.

1932-1939 – ШТУ, раздатчик инструмента.

Родители: Кириллин Иван Тимофеевич (90 лет), Кириллина Александра Ивановна. Семья: жена Кириллина (Сычева) Ана Ефимовна, дочери Татьяна, Наталья. Родители жены: Сычев Ефим Васильевич, Сычева Авдотья Федотовна, ум.1918. [1, Д.Т126]



Кирсанов Анисифор Максимович 1897, из крестьян, Рязанская губ., Егорьевский у., Лузгаринская в., д.Новосидориха.

Первая мировая война: с 1914 – 17-й стрелковый полк, 5-й дивизион, 3 рота, рядовой. В 1916-1919 был в плену в Германии, работал как военнопленный, существовал на паек военнопленного, вернулся по окончании войны.

1923-1925 - на Временной электростанции, рабочий.

Шатурская ГРЭС – 1925-1938, цеха Торфоподача, механический сигналист, разгрузчик, ранжерист, рабочий.

Родители: Кирсанов Максим Васильевич, Кирсанова (Трубицина) Афения Максимовна. Семья: жена Кирсанова (Соловьева) Акулина Евстигнеева, 5 детей от 1 до 11 лет. Родители жены: Соловьев Евстигней, ум.1907, Соловьева (имя-отч. н/у) ум.1908. [1, Д.Т86]

Кирсанов Федор Степанович, из крестьян, Рязанская губ., Егорьевский у., Лузгаринская в., д.Новосидориха.

Первая мировая война: служил рядовым.

Шатурская ГРЭС – 1920-1932, ст. зольщик.

Семья: жена Кирсанова (Ионова) Елена Титовна, дети – Федор, Акулина, Михаил.

[1, личное дело сына Кирсанова М.Ф., Д.Т170]

Киселев Михаил Григорьевич, Московская обл., Егорьевский р-н, с.Б. Гридино.

Первая мировая война: с 1914 на фронте, был в плену в Австрии, вернулся в 1920 г. по обмену военнопленными.

Шатурская ГРЭС – с 1922.

Сведения предоставила Гаршева М.С., Шатурская Центральная библиотека (получены от внучки Соломатиной Т.В.)



Ключников Николай Васильевич 1891, из крестьян, Владимирская губ., Покровский у., Селищенская в., д.Дмитровка.

Первая мировая война: 1914-1918 - 204-й пехотный Ардагано-Михайловский полк, рядовой, Германский, Австрийский и Румынский фронты.

1918-1921 - Шатурторф, строительный отдел, Центр. участок, землекоп.

Родители: Ключников Василий Яковлевич, ум.1913, Стальнова Мария Тимофеевна, ум.1921.

Семья: жена Ключникова (Лосева) Екатерина Ивановна. Родители жены (д.Дмитровка): Лосев Иван Сидорович, Лосева Авдотья. [4]



Ключников Семен Васильевич 1893, из крестьян, Владимирская губ., Покровский у., Селищенская в., д.Дмитровка.

Первая мировая война: 1915-1917 - 242-й запасной батальон 2-я рота, рядовой, г. Симбирск и Ижевск., оруж. завод.

1918 - Шатурторф, торфопредприятие, слесарь.

Родители: Ключников Василий Давыдович 1870-1913, Кондратова Мария Ефимовна 1868-1923.

Семья: 2-я жена Шустрова Пелагея Николаевна 1895 (д.Пожинская), дети – Раиса 1922, Владимир 1925, Евгений 1926, Раиса, Тамара (падчерица). Родители жены: Шустров Николай Кузьмич 1872-1902, Шустрова Прасковья Ивановна 1874. [4]

Ключников Филипп Васильевич 1893, из крестьян, Владимирская губ., Покровский у., Селищенская в., д.Дмитровка.

Первая мировая война: 1915-1916 – г.Симбирск, пехотный запасной полк, рядовой. Отправлен на Австрийский фронт, был ранен. 1916 – школа шоферов, г.Петергоф, курсант; г.Москва, 68 отд. арт. дивизия, шофер. Отправлен на фронт. 1916-1917 – Австрийский фронт (Карпатские горы), 68-й отд. арт. дивизион, шофер. 1917, июль-ноябрь – отступали, приехали в г.Нежин, демобилизован.

1918, 1921-1927 - Шатурторф, торфоразработки, Центральный участок, электромонтер.

Шатурская ГРЭС - 1927-1933, электроотдел, электромонтер.

Родители: Ключников Василий Яковлевич, ум.1913, Стальнова Мария Тимофеевна, ум.1921. Семья: жена Ключникова (Смирнова) Екатерина Ивановна, 5 детей. Родители жены (д.Дмитровка): Смирнов Иван Куприянович, Смирнова Аграфена. [4]



Коврижкин Иван Иванович 1894, из крестьян, Рязанская губ., Егорьевский у., Лузгаринская в., д.Лузгарино.

Первая мировая война: 1915-1917 – 198-й запасной батальон, ефрейтор, Селищенские казармы, Новгородская губ., мест. Селище.

Гражданская война, РККА - 1919-1921, г.Рязань, Дашковские казармы, ротная канцелярия, переписчик. Был 5 мес. в плену у белых, у Врангеля, отпустили по

болезни.

1921-1936 - строительство и работа на Шатурской ГРЭС, хоз. отдел, кровельщик, маляр.

Родители: Коврижкин Иван Федорович, ум.1929, Коврижкина (Захарова) Домна Николаевна, ум.1917.

Семья: жена Шилова Василиса Григорьевна, трое детей от 3 до 13 лет. Родители жены: Шилов Тимофей Васильевич, ум.1931, Шилова Прасковья Игнатьевна, ум.1931.

[1, Д.Т5; личное дело дочери Коврижкиной А.И., Д.Т127]

Козлов Петр Алексеевич, Московская обл., Луховицкий р-н, г.Луховицы.

Первая мировая война: служил рядовым.

1919-1926 - на Шатурской ГЭС, механический цех, слесарь.

С 1926 – ШТУ, вахтер.

Семья: жена Козлова Анастасия Степановна, дети – Владимир 1924, Юрий, Алексей.

[1, личное дело сына Козлова В.П., Д.Т172]



Козлов Сергей Дмитриевич 1887, из крестьян, Владимирская губ., Покровский у., Селищенская в., д.Мишунино.

Первая мировая война: 1914-1916 - Австрийский фронт 14-й стрелковый полк, рядовой. 1916-1918 – плен в Австрии, работал на шахтах, освобожден по обмену в/пленными.

1918-1922 - строительство и работа на Шатурской ГРЭС, плотник.

Родители: Козлов Дмитрий Архипович, ум.1916, Козлова Матрена Алексеева, ум.1922. Семья: жена Козлова (Карцева) Устинья Федоровна. Родители жены (с.Илкодино): Карцев Федор Евлампиевич, Карцева Пелагея Васильевна. [4]



Козлова Анисья Ефремовна 1888, из крестьян, Московская обл., Куровской р-н, д.Велино.

1917-1924 – Шатурторф, Центральный участок, молочная ферма, доярка.

Шатурская ГРЭС - 1924-1939 хозяйственный отдел, доярка, уборщица; котельный отдел, крановщица.

Родители: Козлов Ефрем Акимович, ум.1920, Мамина Ефросинья Кузьминична, ум.1920.

Семья: не замужем. [1, Д.Т128]



Колосов Петр Федорович 1901, из крестьян, Рязанская губ., Егорьевский у., Лузгаринская в., д.Инюшинская.

1918-1925 – Шатурторфотрест, п.Шатурторф, механический 3-д, электромонтер.

Шатурская ГРЭС - 1925-1938, электромонтер, нормировщик, расценщик,

Родители: Колосов Федор Васильевич, ум.1926, Кунышева Татьяна Зиновьевна. Семья: жена Илюшкина Елена Васильевна. Родители жены (д.Пановская): Илюшкин Василий Яковлевич, ум.1919, Илюшкина Федосья Давыдовна, ум.1919. [1, Д.Т86]



Комаров Никита Аверьянович 1904, из крестьян, Рязанская губ., Егорьевский у., Лузгаринская в., д.Митинская.

Шатурская ГРЭС - 1922-1925 строительный отдел, чернорабочий. 1926-1927 котельный отдел, пом. слесаря. 1929-1937 Торфоподача, чернорабочий, пом. слесаря, пом. ст. мастера, ст. мастер, отв. дежурный.

Родители: Комаров Аверьян Сидорович, ум.1922, Комарова (Герасимова) Анна Иосифовна, ум.1906. Семья: жена Дворяшкина Мария Савельевна, дочь 3 г. Родители жены: Дворяшкин Савелий Дмитриевич, Дворяшкина (Юджина) Матрена Филипповна. [1, Д.Т39]



Короткова Евдокия Ивановна 1897, из крестьян, Рязанская губ., Егорьевский у., Лузгаринская в., д.Воронинская.

1918-1922 – Шатурторф, чернорабочая.

1927-1937 - Шатурская ГРЭС, ЗРК, ШТУ, продавец, кладовщик, конторщица.

Родители: Коротков Иван Иванович, ум.1926 (строил церковь в с.Петровское), Короткова (Малинкина) Анисья Мартыновна, ум.1923. Семья: не замужем. [1, Д.Т40]

Коршунов Семен Иванович 1905, из крестьян, Рязанская губ., Егорьевский у., Лузгаринская в., д.Бардуки.

Шатурская ГРЭС – 1924-1937, механический цех, строгальщик.

Родители: Коршунов Иван Ермолаевич, ум.1924, Макалкина Матрена Степановна. Семья: жена Макалкина Мария Федоровна. Родители жены: Макалкин Федор Иванович, ум.1936, Макалкина Прасковья Никифоровна. [1, Д.Т173]



Кочережкин Георгий Яковлевич 1882, из крестьян, Костромская губ., Острецовская в., д.Ковригино.

Первая мировая война: на фронте с 1914, 8-й жел.-дор. батальон, рядовой, машинист.

Гражданская война: РККА – 1918, в г.Ижевске защищали оружейный завод от Колчака, в Киеве в составе оружейно-пулеметной мастерской воевал против

Деникина, Антонова, «Маруси».

1920-1932, 1935-1937 – строительство и работа на Шатурской ГРЭС, слесарь.

1932-1935 - Петровско-Кобелевское торфопредприятие, электромонтер.

Родители: отец н/у, Кочережкина Ирина Ивановна, ум.1901. Семья: жена Редькина Ирина Ивановна, дети - Виктор 14, Тамара 16, Валентина 12. Родители жены: Редькин Иван, ум.1907, Редькина Ольга. [1, Д.Т41]



Кошелев Иван Никифорович 1894, из крестьян, Рязанская губ., Егорьевский у., Лузгаринская в., д.Лузгарино.

Первая мировая война: 1915-1919 – 268-й пехотный Пешехонский полк 2-я рота, рядовой. С 1915 по 1919 был в плену в Германии в городах Зальцверден, Стендаль, Кведиенбург, Цербет, был в концлагерях. В Битофельде работал кровельщиком, жестянщиком при механической мастерской хим. завода. В

Хальберштадте работал на консервном заводе жестянщиком. В 1919 г. с группой товарищей-военнопленных сбежали из плена.

Шатурская ГРЭС – 1924-1939, строительный отдел, кровельщик, нормировщик, отв. исполн., зав. складом.

Родители: Кошелев Никифор Спиридонович, ум.1896, Кошелева Варвара Макаровна. Семья: жена Козлова Анастасия Антоновна, 5 детей от 7 мес. до 15 лет. Родители жены: Козлов Антон Кузьмич, ум.1901, Козлова Дарья Кирилловна, ум.1919. [1, Д.Т129]



Красухин Прокопий Андреевич 1898, из крестьян, Владимирская губ., Покровский у., Селищенская в., д.Гармониха.

Первая мировая война: 1917 - ст. Лиски Воронежской обл., 4-й запасной кавалерийский полк, рядовой, кавалерист, уволен по болезни.

1918-1919 – шатурское строительство, рабочий.

Родители: Красухин Андрей Григорьевич 1879-1942, Филатова Ирина Григорьевна 1878.

Семья: жена Жирнова Мария Алексеевна, сын Борис 1936. Родители жены (с.Власово): Жирнов Алексей Николаевич 1879, ум. до 1917. Жирнова Дарья, ум.1941. [4]

Краюшкин Алексей Федорович, Московская обл., Куровской р-н, д.Белавино.

1922-1926 – строительство Шатурской ГРЭС, десятник.

Семья: жена Краюшкина (Лапкина) Дарья Герасимовна, дети – Алексей, Сергей, Василий, Григорий, Иван, Мария, Антонина. [1, личное дело сына Краюшкина Г.А., Д.Т174]

Крупкин Козьма Васильевич 1891, Рязанская губ., Егорьевского у. Петровская в., д.Петровская.

Первая мировая война: «87-й Нейшлоцкий пех. полк в 14 рота дек. 18, за отличие в бою при мест. Поставе произведен в мл. у-оф. Был в боях и походах против Австро-Германии. В бою при мест. Поставе контужен 1916 марта 5, уволен по демобилизации в запас 1918 янв. 4, **поступил на службу на Шатурское строительство, где и пользовался отсрочкой с 1918 окт. 5**, уволен бессрочно 1921 апреля 4... Вдов, детей нет.»

[3, Послужной список]

Крюков Кузьма Иванович, из крестьян, Рязанская губ., Егорьевский у., Семеновская в., д.Левинская.

1918-1937 - строительство и работа на Шатурской ГРЭС, комм.-строительный отдел, прараб.

Родители: Крюков Иван Терентьевич, мать н/у. Семья: жена Корягина Елена Андреевна, дети – Зинаида

1906, Виктор, Михаил, Любовь. [1, личное дело дочери Крюковой З.К., Д.Т42]

Крюкова Анна Андреевна 1906, из крестьян, Рязанская губ., Егорьевский у., Петровская в., д.Гавриловская.

1922-1924 – на строительстве Шатурской ГЭС, рабочая.

1926-1928 – ШТУ, уборщица.

Шатурская ГРЭС – 1934, 1936-1937, топливный отдел, рабочая, кубовщица.

Родители: Евстигнеев Андрей Иванович, ум.1916, Евстигнеева (Прошина) Матрена Максимовна. Семья: муж Крюков Илья Козьмич, 4-ро детей от года до 9 лет. Родители мужа: Крюков Козьма Арефьевич, Крюкова (Сидорова) Анна Ивановна. [1, Д.Т42]



Крылов Иван Михайлович 1899, из крестьян, Рязанская губ., Егорьевский у., Старовская в., д.Тархановская.

1918-1924 - на шатурском строительстве, рабочий, водопроводчик.

Шатурская ГРЭС – 1924-1926, пожарная команда, пожарник. 1926-1938, ком.-строительный отдел, водопроводчик.

Родители: Крылов Михаил Иванович (участник Русско-Японской войны 1904-1905, Первой мировой войны 1914-1918), Крылова (Симонова) Пелагея Григорьевна. Семья: жена Шашина Надежда Егоровна, 5 детей от 4 до 13 лет. Родители жены: Шашин Егор Васильевич, ум.1920, Шашина Устинья. [1, Д.Т89]



Кудьяров Трофим Гаврилович 1891, из крестьян, Рязанская губ. Егорьевский у., Петровская в., д.Петровская.

Первая мировая война: 158-й стрелковый полк, рядовой.

1921-1930 - Шатура, Центральный участок, болота; строительный, механический отделы, рабочий.

Шатурская ГРЭС – 1930-1939 – Торфоподача, канатчик.

Родители: Кудьяров Гаврил Ефимович, ум.1903, Кудьярова Пелагея, ум.1906. Семья: жена Савельева Анна Трофимовна. Родители жены: не указаны. [1, Д.Т130]

Кузенков Василий Андреевич 1884, из крестьян, Воронежская обл., Раненбургский р-н, д.Журавинки.

Первая мировая война: 1914-1918 – плен в Австрии.

1923-1936 – строительство и работа на Шатурской ГРЭС, рабочий, гибщик, слесарь.

Родители: Кузенков Андрей Михайлович, Кузенкова Варвара Ивановна. Семья: жена Кузенкова (Медведева) Анна Ивановна. Родители жены: Медведев Иван Андреевич, Медведева Аграфена Степановна. [1, Д.Т42]



Кузнецов Иван Иванович 1904, из крестьян, Рязанская губ., Егорьевский у., Лузгаринская в., д.Лузгарино.

1919-1923 - строительство Шатурской ГРЭС, строительная контора «Черное озеро», кровельщик.

Шатурская ГРЭС – 1927-1939, котельный цех, зольщик; технический отдел, копир., конструктор.

Родители: Кузнецов Иван Иванович, Кузнецова (Строкина) Ефимья Михайловна. Семья: жена Кузнецова (Сычева) Елена Владимировна. Родители жены (д.Вяхирево): Сычев Владимир Максимович, ум.1919, Сычева (Зайцева) Анастасия Федоровна, ум.1935. [1, Д.Т130]



Кузнецова Наталья Петровна 1906, из крестьян, Рязанская губ., Егорьевский у., Лузгаринская в., д.Кузьевская.

1922-1927 - строительство Шатурской ГРЭС, чернорабочая.

Шатурская ГРЭС – 1932-1939, детсад №1 при ГРЭС, уборщица.

Родители: Лопатин Петр, ум.1906, Лопатина (Гусева) Федора Федоровна, ум.1935. Семья: Кузнецов Евдоким Иванович, ур. хутор Жаморово, Лузгаринский с/с. Родители мужа: Кузнецов Иван Васильевич, ум.1906, Кузнецова Татьяна Васильевна, ум.1933. [1, Д.Т130]

Кузьмин Алексей Филиппович, из крестьян, Рязанская губ., Егорьевский у., Семеновская в., д.Ивановская

Первая мировая война: с 1914 рядовой, в плену с 1915 в Австрии, работал у фермеров, вернулся при обмене военнопленными в 1918.

Шатурская ГРЭС - до 1930 механический цех, литейщик.

Семья: жена Кузьмина (Бузина) Мария Васильевна, дети – Иван, Петр, Василий, Татьяна, Анна, Мария, Василиса. [2, личное дело сына Кузьмина В.А., Д.Т43]



Кулагин Михаил Степанович 1894, из крестьян, Рязанская губ., Егорьевский у., д.Низкая.

Шатурская ГРЭС – 1923-1936, рабочий.

Родители: Кулагин Степан Емельянович, ум.1917, Кулагина (имя-отч. н/у), ум. 1894. Семья (разведен): жена Иванушкина Мария Семеновна, сын. Родители жены: Иванушкин Семен Васильевич, ум.1924, Иванушкина Екатерина Ивановна. [1, Д.Т43]

Куров Леонтий Прокофьевич 1887, из крестьян, Рязанская губ., Егорьевский у., Старовская в., д.Слобода.

Первая мировая война: 1914-1919 - 53-й пехотный Волынский полк, рядовой. [7]. С мая 1915 – плен в Австрии. Вернулся из плена в 1919 г.

1922-1934 - строительство и работа на Шатурской ГРЭС, Торфоподача, сцепщик торфотранспорта.

Семья: жена Курова (дев. фам. та же) Акулина Ивановна, ум.1918, дети – Анастасия (в детстве воспитывалась в семье И.И.Радченко, ум.1927), Евдокия 1903, Александра, Михаил, Иван.

[1, личное дело дочери Куровой Е.Л., Д.Т131]



Куров Петр Яковлевич 1887, из крестьян, Рязанская губ., Егорьевский у., Старовская в., д.Слобода.

Первая мировая война: призван по мобилизации и назначен в 64 зап. полк 1914 июля 25, уволен в запас по демобилизации 1918 февр. 4. В делах и походах против Австро-Германии был, но в боях не участвовал.

1918-1920 – поступил на службу на Шатурское строительство 1918 марта

15, уволился со службы строительства и поступил в управление лесотехн. хоз-ва при Московском Высшем техническом уч-ще 1920 мая 5.

Семья: жена Трофимова Пелагея Ивановна, детей нет.

[3, Послужной список; сведения и фото предоставил праправнук Мурашкин Р., г.Шатура]

На 1937 г. - 1-е Торфопредприятие, п.Шатурторф, электроотдел, инструментальщик.

Был репрессирован (см. 4 главу).

Кутузов Иван Кириллович, из крестьян, Рязанская обл., Скопинский р-н, д.Лопатино.

Первая мировая война: 1914-1917 – служил на фронте рядовым.

Гражданская война: РККА - 1918-1920, рядовой.

С 1925 - Петровско-Кобелевский торфоснаб, на 1937 г. - завхоз.

Семья: жена Муралева Прасковья Николаевна, дети – Георгий, Василий, Анна.

[1, личное дело сына Кутузова Г.И., Д.Т175]

Лаврова Анна Андреевна 1882, из крестьян, Рязанская губ., Егорьевский у., Лузгаринская в., д.Новосидориха.

1918-1990 – шатурские торфоразработки, корчэвщица на болоте.

1920-1925 – Временная электростанция, грузчица торфа.

Шатурская ГРЭС - 1925-1938, машинный зал, уборщица.

[1, справка, Д.Т90, личного дела в архиве нет]

Лагунов Матвей Иванович 1884^[2], из крестьян, Владимирская губ., Покровский у., Селищенская в., д.Подболотная.

С начала строительства ГРЭС до 1933, плотник. На 1936 – Большой Гидроторф, п.Северная Грива, плотник.

Семья: жена Давыдова Матрена Яковлевна, дети – Михаил 1916, Андреян, Дмитрий, Евдокия, Наталья, Мария, Александра, Татьяна, Анна. [1, личное дело сына Лагунова М.М., Д.Т133]

Лакушин Николай Федорович 1905, <место рожд. н/у>.

Шатурская ГРЭС – 1925-1937, топливный отдел, рабочий.

[1, Удостоверение, Д.Т44, личного дела в архиве нет]



Лапутин Иван Максимович 1888, из крестьян, Рязанская губ., Егорьевский у., Дерсковская в., д.Дерзковская.

Первая мировая война: 1916-1917 - служил рядовым, 80-й пех. запасной полк, 414-й пех. Торопецкий полк, 20-й Заамурский полк.

1919-1937 - строительство и работа на Шатурской ГРЭС, печник, бриг. печник, мастер печных работ.

Родители: Лапутин Максим Андреевич, ум.1919, Лапутина (Захарова) Анастасия Александровна, ум.1912. Семья: жена Лапутина (Рюмкина) Ольга Алексеевна. Родители жены: Рюмкин Алексей Иванович, ум.1915, Рюмкина Евгения Осиповна, ум.1928. [1, Д.Т44]

Лахонин Егор Иванович, из крестьян, Рязанская губ., Егорьевский у., Лузгаринская в., д.Лузгарино.

Первая мировая война: служил рядовым. [3]

Шатурская ГРЭС – с 1920, электроцех, плотник (на 1939 – там же).

Семья: жена Лахонина (Морозова) Любовь Гавриловна (д.Лузгарино), дети – Василий, Илья.

[1, личное дело сына Лахонина В.Е., Д.Т132]

Лашнев Петр Васильевич 1884^[2], из крестьян, Рязанская губ., Егорьевский у., Петровская в., д.Петровская.

Первая мировая война: служил рядовым, дважды был ранен.

1919-1930 - строительство и работа на Шатурской ГРЭС, ОРС, извозчик.

Семья: жена Лашнева (Орлова) Матрена Федоровна, дети – Александр, Андрей, Виктор, Елизавета, Анна, Иван 1912. [1, личное дело сына Лашнева И.П., Д.Т132]

Лашнев Сергей Васильевич 1894^[2], из крестьян, Рязанская губ., Егорьевский у., Петровская в., д.Петровская

Первая мировая война: служил рядовым. [3]

Шатурская ГРЭС – с начала работы электростанции до 1931, зажимщик.

Сведения о семье н/у. [1, личное дело племянника Лашнева И.П., Д.Т132]



Лебедева Любовь Яковлевна 1903, из крестьян, Рязанская губ., Егорьевский у., Лузгаринская в., д.Лузгарино.

Шатурская ГРЭС – 1922-1924, рабочая. 1931-1940 – отдел найма и увольнения, посыльная, уборщица.

Родители: Лебедев Яков Трофимович, ум.1919, Лебедева (Гришина) Екатерина Васильевна, ум.1920. Семья: не замужем. [1, Д.Т177]

Летошнев Андрей Васильевич 1889, из крестьян, Рязанская губ., Егорьевский у., Петровская в., д.Петровская

Первая мировая война: 1914-1918 – на фронте, 115-й Вяземский полк, рядовой, в плену не был.

1918-1925 – на шатурских торфоразработках, рабочий

1925-1932 - п.Шатурторф, рабочий. 1938-1939 Торфостроймеханизация, рабочий.

Шатурская ГРЭС – 1932-1937, котельный цех, рабочий. С 1939 – транспортный отдел, Конный двор, конюх.

Родители: Летошнев Василий Керович, ум. 1901 (1902), Летошнев (Денисова) Мария Никитична, ум. 1908. Семья: жена Летошнев (Шляпкина) Анисья Терентьевна, 4-ро детей. Родители жены: Шляпкин Терентий, погиб в Русско-Японскую войну в 1905, о матери свед. н/у. [1, Д.Т44]



Лисовский Андрей Ефимович 1896, белорус, Гродненская губ., Бельский у., д.Зубово,
Первая мировая война: 1915-1918 - 635-й пехотный Киселинский полк, рядовой.
Гражданская война: РККА - 1918-1920, Камышинский запасной полк, красноармеец.

1920-1924 – на шатурских торфоразработках, канавщик, табельщик.

Шатурская ГРЭС – с 1924 по 1937, бухгалтер котельного цеха.

Родители: Лисовский Ефим Николаевич, ум. 1901, Лисовская Александра Антоновна, ум. 1930. Семья: жена Лисовская (Тюшакова) Вера Васильевна. Родители жены: Тюшаков Василий Пименович, ум. 1936, Тюшакова Мария Ивановна. [1, Д.Т45]



Лобов Егор Васильевич 1901, из крестьян, Рязанская губ., Егорьевский у., Старовская в., д.Тархановская.

1918-1920 – на шатурском строительстве.

Шатурская ГРЭС – 1924-1939, механический цех, коммун.-строительный отдел, молотобоец.

Родители: Лобов Василий Осипович, Лобова (Жигунова) Мария Степановна. Семья: жена Егорова Матрена Павловна (д.Тархановская), 6 детей от 7 мес. до 12 лет. Родители жены: Егоров Павел Григорьевич, ум. 1906, Егорова Анна Ивановна, ум. 1927. [1, Д.Т133]



Лобов Иван Осипович 1882, из крестьян, Рязанская губ., Егорьевский у., Старовская в., д.Тархановская.

Первая мировая война: служил рядовым.

Шатурская ГРЭС – 1923-1925, Лесопильный з-д, г.Шатура, каретчик, землекоп, сигнарист. 1931-1940 – Гикторф, ст. контролер.

Родители: Лобов Осип Васильевич, ум. 1933, Лобова (Маркелова) Дарья Исаевна, ум. 1931. Семья: жена Лобова (Пушкина) Мария Трофимовна, дети – Василий, Анастасия, Пелагея, Аграфена, Анна. Родители жены: Пушкин Трофим Иванович, ум. 1928, Пушкина Анастасия Гавриловна, ум. 1926. [1, Д.Т177]

Локтюшов Аким Андреевич, из крестьян, Московская обл., Белоковский р-н, д.Волчково. Шатурская ГРЭС – с 1923 г., на 1940 – коммунально-строительный отдел, дворник (пенсионер).

Семья: жена Локтюшова (Рожкова) Лукерья Яковлевна, дети – Иван, Анатолий, Наталья, Татьяна, Мария, Евдокия. [1, личное дело дочери Локтюшовой Е.А., Д.Т178]



Лошкарев Егор Парфенович 1876, из крестьян, Рязанская губ., Егорьевский у., Лузгаринская в., д.Ботино.

Первая мировая война: 1915-1917 – 678-я Тамбовская пешая дружина, рядовой.

Шатурская ГРЭС – 1921-1939, машинный цех, р/по конд., фильтровщик.

Родители: Лошкарев Парфен Антонович, ум. 1906, Лошкарева Пелагея Никифоровна, ум. 1913. Семья: жена Лошкарева (Селезнева) Авдотья Родионова, 5 детей. Родители жены: Селезнев Родион Григорьевич, ум. 1925, Селезнева Дарья Никитична. [1, Д.Т133]



Лязина Анна Сергеевна 1907, из крестьян, Рязанская губ., Егорьевский у., Петровская в., д.Левосево.

1924-1930 – Шатурторф, 2-е торфопредприятие, 18-й пос., чернорабочая, пожарная.

Шатурская ГРЭС – 1930-1938, коммунхоз, уборщица.

Родители: Пахомов Сергей Кирилович, ум. 1930, Пахомова (Комолова) Мария Прокофьевна. Семья: муж Лязин Андрей Владимирович (Тамбовская губ., д.Масальская). О родителях мужа сведения н/у. [1, Д.Т91]

Макалкин Федор Иванович, из крестьян, Рязанская губ., Егорьевский у., Лузгаринская в., д.Бардуки.

Первая мировая война: 1914-1917 – штабной писарь.

С 1918 - на шатурских торфоразработках, ум.1936.

Семья: жена Прасковья Никифоровна, , дети – Михаил 1917, Иван, Николай, Егор, Василий, Александр, Мария, Евдокия. [2, личное дело сына Макалкина М.Ф., Д.Т134]

Макаров Сергей Яковлевич, из крестьян, Московская обл., Орехово-Зуевский р-н, д.Филипово.

Первая мировая война: служил рядовым.

С 1924 - Тархановское болото, нач. пожарной охраны.

Семья: жена Филатова Анастасия Тимофеевна, дети - Николай, Виктор, Тамара.

[1, личное дело сына Макарова Н.С., Д.Т178]



Малютин Алексей Петрович 1890, из крестьян, Рязанская губ., Егорьевский у., Старовская в., д.Тархановская.

Первая мировая война: 1914-1918 – Ревельский полк, 4-й батальон, 1-я рота, 1-й взвод, рядовой, был на фронте. В 1915, находясь в окопах, попал в плен в Германию, находился в г.Арес, все время работал у крестьян как военнопленный, под надзором. Освобожден 18.11.1918.

Шатурская ГРЭС – 1922-1936, загрузчик, зольщик, смазчик. 1940 – коммун.-хоз. отдел, канализатор.

Родители: Малютин Петр Абросимович, ум.1916, Малютин (Симонова) Екатерина Семеновна. Семья: жена Малютин (Воробьева) Акулина Васильевна [1, Д.Т179]



Мамонтов Кузьма Степанович 1899, из крестьян, Рязанская губ., Егорьевский у., Старовская в., д.Кузнецы.

1919 – строительство электростанции, строительный отдел, плотник.

Шатурская ГРЭС – 1924-1940 Торфоподача, ст. по бункерам.

Родители: Мамонтов Степан Кириллович, ум.1916, Александрова Ирина Александровна, ум.1916. Семья: жена Липатова Анна Гавриловна, трое детей - 9, 3 и полгода. Родители жены (д.Кузнецы): Липатов Гаврил Егорович, ум.1936, Липатова Александра. [1, Д.Т179]



Мамонтов Николай Васильевич 1895, из крестьян, Рязанская губ., Егорьевский у., Старовская в., д.Кузнецы.

Первая мировая война: В 1914 – Новогеоргиевская крепость, рядовой, артиллерист. С 1915 по апрель 1919 – плен в Германии, местность Эльзас-Лотарингия, работал как пленный на шахте.

Гражданская война: РККА - 1919-1922, г.Москва, рядовой, ездовой.

1922-1925 – Шатурторф, кочегар.

Шатурская ГРЭС – 1927-1937, Торфоподача, слесарь.

Родители: Мамонтов Василий Сергеевич, Волкова Елена Абрамовна, ум.1910. Семья: жена Мамонтова Евдокия Ивановна, трое детей. Родители жены: Мамонтов Иван Никитович, Мамонтова Мария, ум.1911. [1, Д.Т47]



Мамонтов Семен Степанович 1887, из крестьян, Рязанская губ., Егорьевский у., Старовская в., д.Кузнецы.

Первая мировая война: 1914-1918 – 139-й пехотный Моршанский полк, мл. унтер-офицер. Был в плену в Германии 5,5 лет, с 1914 по 1920, работал на хозяйств под конвоем, кормили пайком для военнопленных. Попал в плен в г. Радум, потом отправили в г.Терлиц, затем в г.Ворумс, Зальтаму и в

Гамбургские лагеря. Возвратились из плена после перемирия в 1920 из г. Целли.

1922 – Шатурторф, Центральный уч., торфяник.

Шатурская ГРЭС – 1923-1924 механический отдел, землекоп. 1925-1938, Торфоподача, зажимщик.

Родители: Мамонтов Степан Кириллович, ум.1916, Александрова Ирина, ум.1916. Семья: жена Терентьева Надежда Константиновна, двое детей 13 и 10 лет. Родители жены: Терентьев Константин, ум.1913, Терентьева Марфа Васильевна. [1, Д.Т91]



Маркелов Федор Игнатович 1896, из крестьян, Рязанская губ., Егорьевский у., Старовская в., д.Тархановская.

Первая мировая война: 1915-1918 – 314-й пехотный Новооскольский полк, рядовой.

Гражданская война: РККА – 1919, 29-й продотряд.

1919-1920 – Шатурторф, строительный отдел, пом. водопровод.

1920-1925, 1930-1936 - Шатурторф, пож. команда, Центр. участок, пожарник.

Шатурская ГРЭС – 1925-1930, пож. команда, пожарник. 1936-1938 – коммун.-строительный отдел, слесарь-водопроводчик.

Родители: Маркелов Игнат Маркелович, ум.1907, Маркелова Наталья Никоновна, ум.1918. Семья: жена Симонова Анастасия Ивановна. [1, Д.Т92]



Маркин Егор Васильевич 1893, из крестьян, Рязанская губ., Егорьевский у., Дубровская в., д.Подлесная.

Первая мировая война: 1915 - г. Москва, 1-й запасной стрелковый полк, 1915-1918 - Австрийский фронт, плен в Австрии, г. Унгвар, работал плотником, освобожден по обмену в/пленными.

Гражданская война: РККА - 1920-1921, гг.Тамбов, Казань, ОХРА, рядовой.

1922-1924 - строительство Шатурской ГЭС, плотник.

Родители: Маркин Василий Михеевич, ум.1934, Казакова Домна Ивановна, ум.1935. Семья: жена Ленкова Марфа Родионовна. Родители жены: Ленков Родион, Ленкова Татьяна. [4]



Марков* (Филиппов) Иван Семенович 1892, из крестьян, Московская обл., Воскресенский р-н, д.Чемодурово.

Первая мировая война: 1914-1918 – 124 пех. дивизия, 494 Верейский полк, нестроевой ст. разряда.

Гражданская война: РККА - 1918-1922, г.Серпухов, гарнизонная оружейная мастерская, красноармеец, слесарь.

Шатурская ГРЭС – 1923-1937, механический цех, водопровод. мастер.

Родители: Филиппов Семен Маркович, ум.1924, Филиппова (Белова) Федосья Перфильевна. Семья: жена Мосина Александра Антоновна, 5 детей – Ольга 1921, Николай 1923, Любовь 1928, Юлия 3 г., Анатолий 1 г. 4 мес. Родители жены: свед. н/у. [1, Д.Т47]

**) из дела: «фамилию Филиппов на Марков сменил в 1905 г.»*



Марков Петр Григорьевич 1898, из крестьян, Рязанская губ. Егорьевский у., Лузгаринская в., д.Бардуки.

Первая мировая война: 1917-1918 - Лейб-гвардии Павловский полк, рядовой.

Гражданская война: РККА - 1918 – г.Егорьевск, 14-й стрелковый полк, рядовой. 1918-1921 – на фронте, гг. Ростов-Дон, Воронеж, Мичуринск, рядовой, стрелок.

1923-1930 – шатурское строительство, рабочий.

Родители: Марков Григорий Васильевич 1876-1918, Чугунова Анна Елифановна 1874. Семья: жена Калабушкина Александра Дмитриевна 1905, сыновья Евгений, Владимир. Родители жены (д.Спудни Владимирская обл.): Калабушкин Дмитрий Михайлович 1863-1943, Калабушкина Надежда Родионовна 1863-1920. [4]



Мартемьянов Александр Иванович 1897, из крестьян, Пермская обл., Чернутаинский р-н, с.Деменево.

Первая мировая война: 1916-1917 – 21-й Сибирский полк, рядовой, Австрийский фронт, был ранен, в плену не был.

Гражданская война: РККА - не служил из-за ранения руки.

1925-1927 – 2-е Торфопредприятие, грузчик.

1927-1928 – ШТУ, служба пути, бригадир.

Шатурская ГРЭС – 1928-1930, механический цех, рабочий. 1939 - механический цех, сборщик- котельщик.

Родители: Мартемьянов Иван Абрамович, ум.1914, Мазунина Ксения Петровна. Семья: жена Устинова Агния Ивановна 1898, с.Капкан, те же р-н и обл., трое детей. Родители жены: Устинов Иван Трофимович, Устинова Ксения, ум.1920. [1, Д.Т135]

Мартынов Василий Алексеевич 1906, из крестьян, Рязанская губ. Егорьевский у., Лузгаринская в., д.Тарбеиха.

Шатурская ГРЭС – 1920-1932, зав. деревоотдел. мастерской. 1935-1937 топливный отдел, приемщик топлива.

Родители: Мартынов Алексей Маркович, ум.1918, Мартынова (Круглова) Екатерина Степановна, ум.1921. Семья: жена Мартынова (Лахонина) Клавдия Евдокимовна. Родители жены: Лахонин Евдоким Григорьевич, ум.1919, Лахонина Мария Гавриловна. [1, Д.Т47]



Мартынов Василий Павлович 1900, из крестьян, Рязанская губ. Егорьевский у., Лузгаринская в., д.Тарбеиха.

1917-1918 – Шатурторф, Центральный участок, рабочий.

Шатурская ГРЭС – 1920-1937, механический отдел, моторист; коммунальный отдел, деж. слесарь водопроводчик.

Родители: Мартынов Павел Карпович, ум.1919, Мартынова (Романова) Домна Васильевна.

Семья: жена Баулина Татьяна Егоровна, двое детей 8 и 12 лет. Родители жены (д.Андр. Выселки): Баулин Егор Семенович, Зайцева Евдокия Корнеевна. [1, Д.Т47]



Мартынова Улита Ивановна 1884, из крестьян, Рязанская губ. Егорьевский у., Петровская в., д.Гавриловская.

1917-1924 – на строительстве ГРЭС и на торфоразработках, чернорабочая, грузчица.

Шатурская ГРЭС – 1927-1937, котельный цех, уборщица, рассыльная, сверловщица.

Родители: Прошин Иван Мартьянович, Мартынова Матрена Алексеевна. Семья: 1-й муж Миронов Семен Григорьевич (д.Ботино, ум.1920), 4-ро детей. 2-й муж Аникин Павел Иванович, ум.1927., двое детей. [1, Д.Т48]



Маслов Ефим Егорович 1900, из крестьян, Рязанская губ. Егорьевский у., Лузгаринская в., д.Воронинская.

Шатурская ГРЭС – 1922-1937, коммун.-строительный отдел, возчик, станочник.

Родители: Маслов Егор Кондратьевич, ум.1912, Маслова Ольга Васильевна. Семья: жена Антонова Аграфена Исаевна, 5 детей от 5 мес. до 12 лет. Родители жены: Антонов Исай Анионович, ум.1905, Антонова Мария Анионовна, ум.1933. [1, Д.Т48]



Матвеев Николай Егорович 1905, из крестьян, Рязанская губ. Егорьевский у., Лузгаринская в., д.Ботино.

Шатурская ГРЭС – 1922-1923 технический отдел, ученик. 1927-1928, 1931-1933 котельный, механический цеха, слесарь. 1939-1940 школа ФЗУ инструктор произв. обучения.

1933-1939 - ПКТУ механический цех, бригадир слесарей.

Родители: Матвеев Егор Романович, Гусарова Лукерья Яковлевна. Семья: жена Левина Александра Федоровна 1914. Родители жены: (д.Гавриловская) Левин Федор Федорович, ум.1937, Левина Елена Степановна. [1, Д.Т180]

Матвеев Сергей Федорович, из крестьян, Рязанская губ. Егорьевский у., Петровская в., д.Гавриловская.

Первая мировая война: 1914-1915 – служил рядовым на ж/д в Варшаве, был ранен лошадьё, после чего 3,5 года служил деньщиком у полковника.

С 1923 – ШТУ, дежурный по путям, г.Шатура.

Семья: жена Матвеева (Козырева) Акулина Игнатъевна, дети – Николай, Александр, Анна.

[1, личное дело сына Матвеева Н.С., Д.Т180]

Матвеева (Буданова) Надежда Максимовна <год и место рожд. н/у>, м/ж д.Ботино.

С 1918 на строительстве электростанции.

Семья: муж Матвеев Иван Демидович, ум.1912, дети – Сергей, Анна, Мария.

[1, личное дело дочери Матвеевой М.И., Д.Т180]

Матвеева Татьяна Александровна, из крестьян, Рязанская губ. Егорьевский у., Лузгаринская в., д.Ботино.

Шатурская ГРЭС – 1918-1939, рем.-строительный отдел, рабочая.

[1, Д.Т120]

Мейтин Марк Григорьевич 1888, из мещан, БССР, Гомельский округ, г.Рогачев.

Первая мировая война: 1914-1918 - г.Нарва, 92-й пехотный Печорский полк, рядовой.

Гражданская война: РККА - был выбран большевистски настроенной частью солдат председателем полкового комитета 9-го Сибирского стр. полка.

Шатурская ГРЭС – 1924-1936, топливный отдел, экономист.

Родители: Мейтин Гирша Бавнуевич, ум.1935, Мейтина (Клебанова) Мотя Абрамовна. Семья: Мейтина (Негримовская) Анна Ефимовна. [1, Д.Т8]



Меус (Петолай) Марта Рейновна 1886, Эстляндская губ. (ныне Эстония).

Первая мировая война: 1916-1918 - палатная и операционная сестра милосердия в 71-м Московском городском госпитале. В 1917 г. награждена серебряной медалью "За усердие".

Шатурская ГРЭС - 1925-1926, заведующая домашней аптекой (см. с.143).

Семья: муж Меус Роберт Генрихович 1893, трое детей от 10 до 16 лет.

Сведения и фото предоставил внук Меус А.Ю., г.Шатура.



Меус Роберт Генрихович 1893, с.Энзель, Юрьевский у., Лифляндская губ. (ныне Латвия).

Первая мировая война: 1915-1918 - 206-й Сальянский полк 52-й дивизии, 3-й Кавказский корпус, рядовой. ГЕОРГИЕВСКИЙ КАВАЛЕР - в 1916 г. награжден Георгиевским крестом 4 ст. и Георгиевской медалью 4 ст. «За храбрость».

Гражданская война: РККА - 1918-1919, Ревельский Эстонский полк, рядовой, Западный фронт, г.Нарва, убыл по болезни.

С 1924 г. - поселок Шатурской ГЭС, заведующий совхозом д/о «Заря» Шатурской ГЭС (ныне больница «Саматиха»). В 1926 дом отдыха и совхоз были закрыты, новое место работы - совхоз «Шатура» Шатурской ГЭС. С 1935 зав. благоустройством ГРЭС, позже назначен Дирекцией ГРЭС заведующим вновь созданного оранжерейного хозяйства.

Родители: Меус Генрих Михайлович, ум.1931, Меус Кристина. Семья: Петолай Марта Рэйновна 1886, трое детей от 10 до 16 лет. Родители жены: Петолай Рейн, ум. 1909, Петолай Вильгельмина, ум.1909.

[1, Д.Т92]. Был репрессирован (см. 4 главу).



Мешков Иван Максимович 1909, из крестьян, Рязанская губ. Егорьевский у., Лузгаринская в., д.Васюковская.

1925 – п.Шатурторф, отдел машиноформ. торфа, плотник.

Шатурская ГРЭС – 1926-1920, строит. отдел, плотник. 1933-1939 котельный цех, плотник, зольщик, шуровщик, кочегар.

Родители: Мешков Максим Сыроевич, Мешкова (Любовинкина) Акси́нья, ум.1917. Семья: жена

Мешкова (Белуосова) Прасковья Васильевна, дети - сын. Родители жены: Белуосов Василий Степанович, Белуосова Федосья. [1, Д.Т136]



Минаев Михаил Алексеевич 1901, из крестьян, Рязанская обл., Скопинский р-н, с.Лопатино.

Шатурская ГРЭС – 1924-1929, котельный отдел, чернорабочий, кочегар. 1931-1939 котельный отдел, кочегар, насосник.

Родители: Минаев Алексей Борисович, Хадюшина Устинья Федоровна. Семья: жена

Мартынова Анна Павловна, двое детей 5 и 7 лет. Родители жены (д.Тарбеуха): Мартынов Павел Карпович, ум.1920, Мартынова Домна Васильевна. [1, Д.Т136]

Митрохин Егор Павлович 1889, из крестьян, Рязанская губ., Егорьевский у., Петровская в., д.Левосево.

Первая мировая война: 1914-1918 – 139-й пехотный Моршанский полк, Серпуховский пехотный полк, младший унтер-офицер. 1917-1918 - 80-й пех. зап. полк, г.Егорьевск, член солдатских депутатов.

Гражданская война: РККА – 1918-1919, от Рязанского губернского совета по прод. снабжению служил агентом по доставке хлеба в г.Омск, откуда был уволен при расформировании.

1919 – Шатурские торфоразработки, канавщик.

Шатурская ГРЭС – 1920-1926, строительный отдел, ст. рабочий. 1933-1938 материальный отдел, десятник, ст. рабочий.

1926-1933 – ШТУ, ж/д отдел, хоз. отдел, ст. рабочий, ст. конюх.

Родители: Митрохин Павел Иванович, ум.1893, Волхонская Александра Демидовна ум.1912. Семья: жена

Прошина Екатерина Дмитриевна (д.Гавриловская), дети - Татьяна 14 лет, Василий 1918. Родители жены: Прошин Дмитрий Васильевич, ум.1921, Прошина Евдокия Васильевна. [1, Д.Т93]



Митьков Александр Захарович 1897, Рязанская губ., Егорьевский у., Семеновская в., д.Стенинская.

Первая мировая война: 1916-1918 - 469-й пехотный Арзамасский полк, г.Ревель и Балтийский порт, телефонист, демобилизован по болезни.

Гражданская война: РККА – 1918-1921, 1-й конный полк, отд. кавалерийская дивизия, телефонист.

1924-1927 - строительство Шатурской ГРЭС, плотник.

Родители: Митьков Захар Никонорович 1870, ум.1936, Митькова (Куликова) Татьяна Алексеевна 1871,

ум.1951. Семья: жена Митькова (Фролова) Анна Николаевна 1906 (д.Починок), трое детей от 6 до 13 лет.

Родители жены: Фролов Николай Андреевич 1870 (д.Починок), Фролова (Кленова) Анастасия Васильевна 1873 (д.Сидоровская). [4]



Морозкин Андрей Иванович 1903, из крестьян, Рязанская губ., Егорьевский у., Петровская в., д.Гавриловская.

1918-1924 – на строительстве Шатурской ГРЭС, Лесозавод, ст.Кривандино, подрамщик.

Шатурская ГРЭС – 1924-1925, строительный отдел, чернорабочий. 1927-1930, котельный цех, слесарь. 1930-1936, профсоюзная орг. ГРЭС. 1936-1938,

Торфподача, машинист, отв. деж. по вахте.

Родители: Морозкин Иван Тимофеевич, ум.1918, Морозкина (Суркова) Пелагея Емельяновна, ум.1936.

Семья: жена Морозкина (Шаркова) Прасковья Матвеевна. Родители жены (д.Харинская): Шарков Матвей Евдокимович, ум.1918 (уч-к Первой мировой войны), Шаркова Матрена. [1, Д.Т94]



Морозкин Василий Иванович 1891, из крестьян, Рязанская губ., Егорьевский у., Петровская в., д.Гавриловская.

Первая мировая война: 1914-1917 - 128-й пех. Старооскольский полк, 16 рота, старший унтер-офицер. ГЕОРГИЕВСКИЙ КАВАЛЕР - награжден тремя Георгиевскими крестами - 2, 3 и 4 степеней. [3]

Гражданская война: РККА – 1917-1918, 4-й запасной полк, 2-я стрелковая бригада, г.Саратов, отделенный командир. Участвовал в боях на Южном фронте против банд белых, в плену не был.

1918-1920 – Шатурторф, Центральный участок, участок №3, столбостав.

Шатурская ГРЭС – 1921-1922, хозяйственный отдел, рабочий. 1924-1939 – котельный отдел и химическая лаборатория, пом. лаборанта, лаборант.

Родители: Морозкин Иван Тимофеевич, Ильичева Мария Терентьевна, ум.1912. Семья: жена Пирогова Екатерина Никифоровна, 4-ро детей от 2 до 10 лет. Родители жены: Пирогов Никифор, ум.1918, Пирогова Василиса Сергеевна, ум.1906. [1, Д.Т137]



Морозов Алексей Андреевич 1904, из крестьян, Рязанская губ., Егорьевский у., Петровская в., д.Левашево.

1917-1923 – Шатурторф, 2-е Торфоуправление, чернорабочий.

Шатурская ГРЭС – 1923-1925 механический отдел, чернорабочий. 1925-1926, 1928-1933, 1934-1939 котельный отдел, чернорабочий, шуровщик, смазчик.

ШТУ – 1933-1934, пеньщик.

Родители: Морозов Андрей Платонович, ум.1934, Волкова Вера Петровна, ум.1935. Семья: жена Библиева Анна Ивановна, двое детей. Родители жены: Библиев Иван Михайлович, ум.1920, Библиева Екатерина Аверьянова, ум.1917. [1, Д.Т137]



Морозов Михаил Еремеевич 1895, из крестьян, Владимирская губ., Покровский у., Селищенской в., д.Борисово.

Первая мировая война: 1915-1917 - 479-й пехотный Кадниковский полк, пулеметная команда Кольта, рядовой, пулеметчик.

1917-1920 - строительство Шатурской ГРЭС, плотник.

Родители: Морозов Еремей Иванович 1856-1920, Харитонова Наталья Ивановна 1864-1920 (д.Селищи). Семья: жена Рогова Анна Александровна, ум.1951, дети – Иван, Сергей, Владимир, Зоя. Родители жены (д.Селищи): Рогов Александр Кириллович 1872-1918, Козлова Елизавета Дмитриевна 1874.[4]



Морозов Степан Федорович 1905, из крестьян, Рязанская губ. Егорьевский у., Лузгаринская в., д.Лузгарино.

1925-1926 – Шатурторф, Центр. участок, плотник.

Шатурская ГРЭС – 1930-1932, механический цех, молотобоец; спецотдел, вахтер. 1933-1939, котельный отдел, зольщик, плотник, кочегар.

Родители: Морозов Федор Иванович (работает на ГРЭС, строит. отел, плотник), Земскова Марфа Тимофеевна. Семья: жена Дроздова Наталья Герасимовна, двое детей 4 и 6 лет. Родители жены: Дроздов Герасим Трофимович, ум.1933, Дроздова Аксинья Степановна. [1, Д.Т137]



Морозова Татьяна Трофимовна 1908, из крестьян, Рязанская губ. Егорьевский у., Лузгаринская в., д.Бардуки.

Шатурская ГРЭС – 1925-1937, механический цех, рабочая, сверловщица, слесарь, раздатчица.

Родители: Морозов Трофим Мартьянович, ум.1934, Большова Ефросиния Дмитриевна. Семья: муж Золин Иван Петрович. Родители мужа (д.Лузгарино): Золин Петр Егорович, Золина (Кудинова) Анна Митрофановна. [1, Д.Т50]

Мухин Петр Федорович 1878, из крестьян, Рязанская губ., Егорьевский у., Лузгаринская в., д.Воронинская.



Первая мировая война: 1916-1917 – г.Раненбург, хозрота, обозник.
1918-1923 – строительство электростанции, склад стройматериалов, сторож.
Шатурская ГРЭС – 1923-1939, технический и механический цеха, чернорабочий, сторож.

Родители: Мухин Федор Павлович, ум.1921, Кириллина Марья Тимофеевна, ум.1918. Семья: жена Кошкина Евдокия Максимовна, дети – Дмитрий, Иван, Алексей, Варвара, Анна.

Родители жены (д.Климовская): Кошкин Максим Данилович, ум.1920, Кошкина Евдокия Парфеновна, ум.1920. [1, Д.Т137]

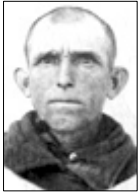

Мухин Яков Иванович 1897, из крестьян, Рязанская губ., Егорьевский у., Петровская в., д.Левашево.

1917-1924 – Шатурторф, 2-е Торфопредприятие, 17 поселок, рабочий.

Шатурская ГРЭС – 1924-1932, котельный цех, слесарь. 1939-1940 турбинный цех, слесарь 4 разр.

Родители: Мухин Иван Захарович, ум.1937, Марашкина Акулина Васильевна. Семья: жена

Коннова Татьяна Васильевна 1899 (д.Чуцкаево Орех.-Зуев. р-н МО), 4-ро детей от 3 до 14 лет. Родители жены: Коннов Василий Семенович, ум.1904, Коннова Анна Родионовна. [1, Д.Т182]



Мыльцев Леонтий Петрович 1895, из крестьян, Рязанская обл., Чапаевский р-н, с.Чурики.

Первая мировая война: 1915-1917 – 270-й пехотный Переславский полк, рядовой, Германский фронт, уволен по ранению в глаз.

1923-1924 – Шатурское торфоболото, рабочий, грузчик.

Родители: Мыльцев Петр Федорович, ум.1934, Платонова Софья, ум.1897. Семья: жена

Дорофеева Александра Филиповна 1893, дети – Василий, Алексей, Виктор, Сергей, Валентина, Владимир. Родители жены (д.Андреевка Криванд. р-н МО): Дорофеев Филипп Иванович 1835-1915, Дорофеева Евдокия Платоновна 1833-1915. [4]



Мышляев Пантелей Григорьевич 1899, из крестьян, Рязанская губ., Егорьевский у., Семеновская в., д.Митинская.

1918-1923 – шатурские торфоразработки, ОМФТ, плотник.

Шатурская ГРЭС – 1932-1940, рем.-строительный отдел, плотник.

Родители: Мышляев Григорий Архипович, ум.1929, Мышляева (Страхова) Мария Федоровна, ум.1935. Семья: жена Мышляева (Котлова) Екатерина Дмитриевна. Родители жены: Котлов

Дмитрий Иванович, ум.1896, Котлова (Сидорова) Акулина Васильевна. [1, Д.Т182]

Нагаев Максим Васильевич 1882, из крестьян, Мордовская АССР, Кранослободский р-н, д.Дубровка.

Первая мировая война: 1914 – 7-й пехотный Ревельский полк 2-й стр. дивизии, г.Бр. Литовск. В 1915 попал в плен близ г.Гродный, Польша, до 1920 был в плену в Германии, в лагерях: Пархим, Штутгарт, Щетин, Шторпазолт, работал рабочим на разных работах, в т.ч. каповщиком, вернулся при обмене военнопленными.

1925-1938 – ШТУ, кондуктор.

Шатурская ГРЭС – 1938, комендатура охраны, сторож.

Родители: Нагаев Василий Иванович, ум.1913, Нагаева (Зубрилина) Наталья Ивановна. Семья: жена Нагаева (Хлудова) Пелагея Андреевна, дети – два сына и дочь, от 8 до 12 лет. Родители жены: Хлудов Андрей, ум.1930, Хлудова Ефросинья, ум.1935. [1, Д.Т94]



Назаркин Иван Иванович 1891-1968, из крестьян, Рязанская губ., Егорьевский у., д.Каменская.

Первая мировая война: 1915-1918 – 224-й пехотный Юхновский полк, Западный фронт [3, сведения и фото получены от снохи Назаркиной В.Т.].

Шатурская ГРЭС – с 1922, Главная бухгалтерия, бухгалтер.

Семья: жена Назаркина (Петухова) Наталья Васильевна, дети – Олимпиада 1919, Виктор, Василий, Клавдия, Нина. [1, личное дело дочери Назаркиной О.И., Д.Т94]



Назаров Матвей Ионович 1880, из крестьян, Рязанская губ., Егорьевский у., Петровская в., д.Левашево.

1918-1932 – на шатурских торфяных болотах, рабочий.

Шатурская ГРЭС – 1933-1937, котельный цех, котлочист.

Родители: Назаров Иона Анфимович, ум.1902, Назарова Фекла Савельева, ум.1907. Семья: жена Кольякова Евдокия Васильевна, дети - Иван, Мария. Родители жены: Кольяков Василий

Прохорович, Кольянова Афи́мья. [1, Д.Т51]

Нартов Егор Николаевич, из мещан, Московская обл., Луховицкий р-н, с.Любичи.

Первая мировая война: служил рядовым, был ранен.

Шатурская ГРЭС – с 1919-1932 (ум.), турбинный машинист.

Семья: жена Москалева Серафима Андреевна, дети – Елизавета, Георгий, Клавдия.

[1, личное дело дочери Нартовой Е.Е., Д.Т51]

Нескушин Алексей Абрамович 1890, из крестьян, Рязанская губ., Егорьевский у., с.Крехтино.

Первая мировая война: 611-й пехотный Кунгурский полк, рядовой. [7]

1919-1925 – ШТУ, на эстакаде по перегрузке торфа, ст. Шатура, десятник.

Семья: жена Нескушина (Новикова) Варвара Федоровна, дети – Владимир, Нина.

[1, личное дело сына Нескушина В.А., Д.Т138]



Никитушкин Петр Илларионович 1893, из крестьян, Рязанская губ., Егорьевский у., Коробовская в., д.Михайловская.

Первая мировая война: 1914-1918 - г.Выборг (Финляндия), Выборгская крепостная артиллерия.

1918-1922, 1924-1928 - строительство Шатурской ГРЭС, плотник.

Родители: Никитушкин Ларион Ивлевич, ум.1906, Никитушкина (Медведева) Зинаида

Михайловна, ум.1916. Семья: жена Никитушкина (Галкина) Евдокия Дмитриевна. Родители жены: Галкин Дмитрий Евстигнеевич, ум.1928, Галкина Наталья. [4]



Новиков Михаил Федорович 1898, из крестьян, Рязанская губ., Егорьевский у., Петровская в., д.Андреевские Выселки.

Первая мировая война: 1916-1917 - г.Егорьевск, рядовой.

Шатурская ГРЭС - 1917-1926.

[6]



Носов Андрей Антонович 1899, из крестьян, Московская обл., Орехово-Зуевский р-н, д.Чукаево.

1918-1920 – Шатурторф, Центральный участок, извозчик.

Шатурская ГРЭС - 1920-1936, технический отдел, электромонтер, кабельщик, нормировщик.

Родители: Носов Антон Иванович, ум.1917, Носова Александра Ивановна, ум.1922. Семья:

жена Кирьянова Евдокия Павловна, 4-ро детей от 3 до 8 лет. Родители жены: Кирьянов Павел Иванович, ум.1935, Лашкова Пелагея Андреевна. [1, Д.Т9]



Носов Иван Осипович 1898, из крестьян, Рязанская губ., Егорьевский у., Лузгаринская в., д.Новосидориха.

Первая мировая война: 1917-1918 – Западный артил. дивизион, рядовой.

Гражданская война: РККА - 1918 12-я стрелковая дивизия, комендантская команда, рядовой. 1920-1921 участвовал в подавлении банд на Украине, Екатеринославской губ.

1921-1923 - Временная электростанция, рабочий.

Шатурская ГРЭС – 1924-1937, котельный цех, зольщик, котловик, смазчик.

Родители: Носов Осип Андреевич, Фролова Мария Яковлевна. Семья: жена Кирсанова Акулина Федоровна, двое детей 13 и 15 лет. Родители жены: Кирсанов Федор Степанович, Кирсанова Елена Никоновна. [1, Д.Т52]. Фото Носова И.О. предоставила Гаршева М.С. (получено от правнучки Беловой Е.)



Носов Петр Федорович 1898, из крестьян, Рязанская губ., Егорьевский у., Лузгаринская в., д.Новосидориха.

1914-1923 – ст.Кривандино, работник на путях, ремонтный рабочий.

Шатурская ГРЭС – 1923-1936, котельный цех, шуровщик, кочегар. 1938-1939 клуб им.Нариманова, сторож.

Родители: Носов Федор Алекс., Четвертина Аксинья Григорьевна. Семья: жена Мешкова

Мария Андреевна, 4-ро детей. Родители жены: Мешков Андрей Евдокимович, Мешкова Марфа Николаевна. [1, Д.Т138]



Носов Федор Осипович 1901, из крестьян, Рязанская губ., Егорьевский у., Лузгаринская в., д.Новосидориха.

Гражданская война: РККА - 1920-1922, 3-й стрелковый полк, г.Москва. 103-й стрелковый полк, г.Ленинград, красноармеец. Был на Польской и Румынской границе, г.Каменец-Подольский, боролся с бандами.

Шатурская ГРЭС – 1923-1937, котельный цех, загрузчик, зольщик, шуровщик, кочегар.

Родители: Носов Осип Андреевич, Фролова Мария Яковлевна. Семья: жена Носова (Борисова) Александра Петровна. Родители жены: Борисов Петр Егорович, ум.1910, Борисова Арина Андреевна. [1, Д.Т52].



Носова Пелагея Семеновна 1904, из крестьян, Московская обл., Пронский р-н, с.Ильинское.

1920-1925 – Шатурторф, торфоболота, торфяница, повар.

Шатурская ГРЭС - 1929-1936, повар, вахтер.

Родители: Зевалкин Семен Павлович, ум.1925, Зевалкина Марфа Васильевна, ум.1912. Семья: муж Носов Михаил Николаевич, погиб 1927 на Дальнем Востоке, родители мужа: Носов

Николай, Носова Варвара. [1, Д.Т9]

Обыденов Иван Иванов <год и место рожд. н/у>.

Шатурская ГРЭС – 1922-1940, на 1940 - ВВС 8-й р.

Семья: жена Влазнева Александра Акимовна, дети – Павел, Василий, Владимир, Лидия.

[1, личное дело сына Обыденова П.И., Д.Т183]

Окорочков Дмитрий Афанасьевич, из крестьян, Рязанская обл., Горловский р-н, с.Катино.

С 1917 - шатурские тофопредприятия, слесарь.

Семья: жена Окорочкова Евдокия Кузьминична, дети – Анастасия, Андрей, Павел, Прасковья, Анна, Иван.

[1, личное дело дочери Самсаковой А.Д., Д.Т143]



Панкратов Абрам Андреевич 1879, из крестьян, Рязанская губ., Егорьевский у., Петровская в., д.Митинская.

Первая мировая война: 19-й Сибирский стрелковый полк, рядовой. [7]

1919-1920 – п.Шатурторф, шатурские торфоразработки, пом. машиниста, машинист.

Шатурская ГРЭС – 1920-1939, котельный цех, дежурный по котельной, кочегар.

Родители: Панкратов Андрей Панкратович, ум.1901, Афанасьева Мавра Афанасьевна, ум.1916. Семья: жена Новикова Марина Федоровна, дети – Гавриил, Иван, Петр, Дарья, Евдокия. Родители жены (д.Андреевские Выселки): Новиков Федор Павлович, ум.1917, Новикова Марья Кузьминична, ум.1920. [1, Д.Т139]

Пахомов Егор Федорович 1883, из крестьян, Рязанская губ., Егорьевский у., Старовская в., д.Красное.



Первая мировая война: 220-й пехотный Скопинский полк, рядовой.
Шатурская ГРЭС – 1919-1937, строительный отдел, стекольщик.
Родители: Пахомов Федор Никифорович, ум.1919, Сумина Анна Григорьевна, ум.1933. Семья: жена Маканкина Любовь Михайловна, ум.1922. Родители жены н/у.
[1, Д.Т54]



Перекатков Петр Николаевич 1901, из крестьян, Московская обл., Орехово-Зуевский р-н, д.Аринино.
1924-1925 – ВВС (Высоковольтная сеть), рабочий.
1925-1926 – ПКТУ, рабочий.
Шатурская ГРЭС – 1926-1931, 1935-1936 рабочий.
1934-1935 – ШУК трансп., кочегар.

Родители: Перекатков Николай Васильевич, Перекатнова (Кашаева) Прасковья Ивановна, ум.1917. Семья: жена Перекатнова (Корнева) Пелагея Ивановна. Родители жены: Корнев Иван, Корнева Мария. [1, Д.Т54]



Петров Михаил Григорьевич 1898, из крестьян, Рязанская губ., Егорьевский у., Лузгаринская в., д.Бардуки.
Первая мировая война: 1917-1918 – 107-й Троицкий полк, рядовой.
На Шатурской ГРЭС – 1919-1938, котельный цех, отдел матер.-техн. снабжения, кладовщик, агент снабжения, товаровед.

Родители: Петров Григорий Федорович, Петрова (Матвеева) Елена Егоровна, ум.1914. Семья: жена Козлова Александра Ивановна. Родители жены (м/ж МО, Луховицкий р-н, с.Белоомут): Козлов Иван Лазаревич, Козлова Надежда Андреевна. [1, Д.Т96]



Пименов Алексей Тимофеевич 1908, из крестьян, Рязанская губ., Егорьевский у., Старовская в., д.Кузнецы.
1921-1922, 1926-1928 – Шатурторф, Центральный участок, курьер, рабочий, насосчик, моторист.
Шатурская ГРЭС – 1929-1937, механический цех, Торфоподача, рабочий, ранжирщик, зажимщик, пом. моториста, моторист, машинист.

Родители: Пименов Тимофей Григорьевич (после револ. до 1930 работал на шатурских торфоразработках и на ГРЭС), Рыбкина Акулина Петровна, ум.1921. Семья: жена Юканова Ирина Петровна, сын 3 мес. Родители жены (д.Левинская): Юканов Петр Иванович, Юканова Матрена. [1, Д.Т55]

Пименов Василий Васильевич 1900, из крестьян, Рязанская губ., Егорьевский у., д.Б.Гридино.

1919-1923 – строительство Шатурской ГРЭС, технический отдел кочегар, электроотдел рабочий, транспортный отдел пом. машиниста.

1924-1937 – Торфотранспорт Шатурторфотреста, г.Шатура, машинист.

Родители: Пименов Василий Пименович, ум.1926, Пименова Прасковья Ивановна, ум.1927. Семья: жена Пименова (Михалева) Прасковья Гавриловна, сын 2 года. Родители жены: Михалев Гавриил Сергеевич, ум.1928, Михалева Мария Акимовна. [1, Д.Т55]

Платонов Егор Иванович, из крестьян, Горьковский край, Т.Станский р-н, с.Балтинка.
Шатурская ГРЭС – с 1922.

Семья: жена Платонова (Шмарова) Федора Федоровна, дети – Петр 1915, Евдокия 1918, Александра, Анна, Иван, Тимофей. [1, личное дело дочери Платоновой Е.Е., Д.Т97]



Плишкин Тимофей Андреевич 1897, из крестьян, Рязанская губ., Егорьевский у., Лузгаринская в., д.Харинская.
Первая мировая война: 1916-1917 - СПб, мест. Стрельня, 2-й запасной пулеметный полк, пулеметчик.
Гражданская война: РККА - 1918-1920, 138-й стрелковый полк, пулеметчик.
Шатурская ГЭС - 1920-1922, строительный отдел, плотник.

Родители: Плишкин Андрей Ефимович, ум.1932, Плишкина (Иванова) Домна Антоновна, ум.1933. Семья: жена Зайцева Прасковья Ивановна. Родители жены: Зайцев Иван Павлович, Зайцева Елена. [4]

Побегулин Алексей Пименович 1908, из крестьян, Рязанская обл., Скопинский р-н, с.Лопатино.

1922-1924 – Шатурторф, строительный отдел, рабочий.

Шатурская ГРЭС – 1924-1926 строительный отдел, рабочий. 1926-1928 котельный цех, зольщик. 1939 механический цех, электросварщик.

1931-1933, 1938-1939 – ПКТУ, п.Керва, моторист, электросварщик.

Родители: Побегулин Пимен Тимофеевич, ум.1914, Побегулина Евдокия Петровна, ум.1933. Семья: жена Савоскина Евдокия Александровна, дочь. Родители жены (д.Ананьинская): Савоскин Александр, Савоскина Анна. [1, Д.Т140]



Понкратова Мария Кузьминична 1904, из крестьян, Рязанская губ., Егорьевский у., Петровская в., д.Левашево.

1917-1918 – Шатурторф, 3-й участок (ныне 17 пос.), на торфоразработках, чернорабочая.

Шатурская ГРЭС – 1924-1930 строительный отдел, чернорабочая. 1930-1937 хозчасть, посыльная, уборщица.

Родители: Митрохин Козьма Аверьянович, ум.1918, Митрохина (Пахомова) Ирина Пантелеевна, ум.1919. Семья: муж Понкратов Петр Петрович. Родители мужа (д.Левашево): Понкратов Петр Павлович, ум. до рев., Понкратова Елена Егоровна, ум.1914. [1, Д.Т56]



Попугаев Георгий Павлович 1904, из крестьян, Московская обл., Кимовский р-н, д.Фустово.

Шатурская ГРЭС – 1920-1925, 1927-1937, механический цех, котельщик.

Родители: Попугаев Павел Александрович, ум.1929, Попугаева Евдокия Филиньевна. Семья: жена Попугаева (Логинова) Мария Филипповна. Родители жены: Логинов Филипп Лукьянович, Логинова Анастасия Ивановна, ум.1924. [1, Д.Т56]

Прозоров Иван Нестерович 1877, из крестьян, Владимирская губ., Покровский у., Селищенская в., д.Спиридово.

Первая мировая война: 1915-1918 – 17-й запасной полк, нестроевая часть, плотник.

1918 -1923 – шатурское строительство, столяр.

Шатурская ГРЭС – 1923-1937, коммунально-строительный отдел, столяр, прараб.

Родители: Прозоров Нестер Антипович, ум.1898, Прозорова Екатерина Акимовна. Семья: жена Старостина Степанида Степановна, взрослые дети – Александр, Владимир, Анастасия, Татьяна. Родители жены: Старостин Степан Иванович, ум.1927, Старостина Анисья Дмитриевна. [1, Д.Т57]



Прохоров Александр Никитович 1903, из крестьян, Московская обл., Куровской р-н, д.Чертовиха.

1920-1921 – Шатурские механические мастерские, чернорабочий.

Шатурская ГРЭС – 1930-1938, главная бухгалтерия, конторщик, счетовод, бухгалтер.

Родители: Прохоров Никита Ионович, Романова Мария Григорьевна, ум.1920. Семья: жена Жарова Мария Федоровна. Родители жены: Жаров Федор Иванович, Жарова Татьяна. [1, Д.Т97]

Прошин* Евстигней Дмитриевич 1902, из крестьян, Рязанская губ., Егорьевский у., Петровская в., д.Гавриловская.

См. Васильев (Прошин) Евстигней Дмитриевич 1902.

**) Из Дела: «Фамилия Прошин была заменена на Васильев в 1919 г. в Кривандинской волости из-за путаницы в документах». [1, Д.Т23]*

Пушкин Алексей Дмитриевич 1898, из крестьян, Рязанская губ., Егорьевский у., Старовская в., д.Тархановская.



Первая мировая война: 1917, 199-й запасной стрелковый полк, рядовой.
1919-1924 – Шатурторф, торфоразработки.
Шатурская ГРЭС – 1925-1929, тепловой отдел, разгрузчик, деж. моторист. 1931-1940, Торфоподача, бригадир, пом. моториста.
Родители: Пушкин Дмитрий Васильевич, Пушкина (Горикова) Евдокия Николаевна, ум.1902. Семья: жена Пушкина (Комолова) Мария Михайловна. Родители жены: Комолов Михаил Степанович, Комолова Евдокия Николаевна. [1, Д.Т187]



Пушкин Алексей Семенович 1908, из крестьян, Рязанская губ., Егорьевский у., Старовская в., д.Тархановская.
Шатурская ГРЭС – 1924-1930, механический цех, слесарь. 1933-1937 механический цех, смен. мастер. 1937 – директор КМСТ (Курсы мастеров соцтруда). 1937-1938 зам. секретаря парткома.
Родители: Пушкин Семен Алексеевич, погиб в 1914 на Первой мировой войне, Пушкина (Козлова) Марфа Ивановна. Семья: жена Никитина Ксения Петровна. Родители жены: Никитин Петр Тарасович, ум.1915, мать (имя-отч. н/у), ум.1915. [1, Д.Т187]

Пушкин Кузьма Алексеевич 1891, из крестьян, Рязанская губ., Егорьевский у., Старовская в., д.Тархановская.
Первая мировая война: служил рядовым.
С 1919 - Шатурторф, п.Малькина Грива, пожарник.
Родители: Пушкин Алексей Иванович, ум.1905, Пушкина (Федотова) Евдокия Федотовна, ум.1926. Семья: сведений нет. [2, личное дело брата Пушкина Е.А., Д.Т57]



Пушкин Петр Михайлович 1907, из крестьян, Рязанская губ., Егорьевский у., Старовская в., д.Тархановская.
Шатурская ГРЭС – 1925-1937, топливный отдел, отв. деж. по эстакаде.
Родители: Пушкин Михаил Егорович, Емельянова Прасковья Васильевна. Семья: жена Крылова Мария Дмитриевна, двое детей 6 и 10 лет. Родители жены: свед. н/у. [1, Д.Т57]



Рассошкин Яков Сергеевич 1873, из крестьян, Рязанская губ., Егорьевский у., Дерсковская в., д.Великодворье.
Первая мировая война: 24-й пехотный полк, рядовой.
Шатурская ГРЭС – с 1924 на сезонных работах, 1931-1939 – в штате, котельный цех, изолировщик.
Родители: Рассошкин Сергей Егорович, ум.1910, Рассошкина Степанида Сергеевна, ум.1881. Семья: Змиева Марфа Никитична, ум.1920, дети – Пелагея, Мария, Александра, Наталья. [1, Д.Т141]



Регентов Тимофей Пантелеевич 1904, из крестьян, Рязанская губ., Егорьевский у., Лузгаринская в., д.Вяхирево.
Образование: 1917 – Лузгаринская сельская школа. 1925 – Егорьевский электромеханический техникум. 1931 – Московский энергетический институт.
Шатурская ГРЭС – 1920-1923, механические мастерские, слесарь. 1925-1927, котельный отдел, дежурный теплотехник. 1929 – техник по испытаниям, 1931-1937 – зав. котельным отделом, **главный инженер ГРЭС**. 11.09.1937 распоряжением Главэнерго **назначен главным инженером Мосэнерго**.
Член ВКПб с 1925 г. В 1935 г. награжден орденом Ленина.
Родители: Регентов Пантелей Федотович, Осипова Евдокия Васильевна. Семья: жена Константинова Елизавета Федоровна. Родители жены: Константинов Федор Михайлович, Жалоба Мария Ивановна. [1, Д.Т57]. Был репрессирован (см. 4 главу).

Регентов* **Тимофей Федотович** 1878, из крестьян, Рязанская губ., Егорьевский у., Лузгаринская в., д.Вяхирево.



Первая мировая война: 1915-1917 – 320-й Воен. транспорт 64-го обозного батальона, рядовой, солдат-плотник, Юго-Западный фронт (Галиция).
Шатурская ГРЭС – 1924-1939, механический отдел, столяр; строительный отдел, плотник; рем.-строительный отдел, столяр, десятник; позже работал на должностях смотр. зданий, комендант, завхоз, рабочий.

Родители: Языков Федот Макарович, ум.1920, Брызгалова Арина Еремеевна, ум.1897. Семья: жена Семенова Агафья Макаровна, дети: Яков 14, Наталья 10, Любовь 9, Николай 9, Павел 6, Алексей 5, Василий 2. [1, Д.Т142]

**) из Дела: «Фамилия Языковы в семье отца была заменена на Регентовы, т.к. отец в 1882-1885 был церковным регентом.»*

Рожков Евдоким Александрович 1905, из крестьян, Рязанская губ., Егорьевский у., д.Бормусово.

1923, 1928-1930 – п.Шатурторф, 1-й уч-к торфоразработки, эл/монтер.

Шатурская ГРЭС – 1931-1932, 1934-1937, бригадир эл/монтеров.

Родители: Рожков Александр Власович, ум.1919, Рожкова (Брыгина) Федосья Петровна. Семья: жена Рожкова (Курицина) Александра Филипповна. Родители жены: Курицин Филипп Тихонович, Курицина Пелагея Варфоломеевна. [1, Д.Т58]



Рубцов Михаил Константинович 1902, из крестьян, Московская обл., Елатомский р-н, д.Лазарево.

Шатурская ГРЭС – 1925-1936, котельный отдел, рабочий, смазчик, шуровщик, кочегар, ст. кочегар.

Родители: Рубцов Константин Петрович, ум.1920, Рубцова (Филюшкина) Аксиния Васильевна, ум.1933. Семья: жена Рубцова (Дворяжкина) Наталья Семеновна, трое детей от 8 мес. до 6 лет. Родители жены: Дворяжкин Семен Иванович, ум.1921, Дворяжкина Александра Ильинична. [1, Д.Т59]

Рябчиков Константин Яковлевич, из крестьян, Рязанская губ., Егорьевский у., Лузгаринская в., д.Тарбеиха.

1919-1923 – лесозавод ГЭС в Кривандино, машинист.

1924-1928 (ум.) – ШУКТ, г.Шатура, машинист на паровозе.

Семья: жена Рябчикова Мария Игнатьевна, дети – Николай, Иван.

[1, личное дело сына Рябчикова Н.К., Д.Т143]



Сабельников Вячеслав Петрович 1895, из мещан, Смоленская губ., г.Вязьма.

Образование: Вяземская гимназия 1914, Константиновское Артучилище, СПб 1917, Ленинградский политехнический ин-т 1925.

Первая мировая война: 1917 Зап. арт. бригада, прапорщик. 1917-1918 14-я Сибирская стрелковая артбригада (в р-не г.Риги), подпоручик.

Гражданская война, РККА: - 1918-1921, 3-я стрелковая дивизия, 3-й артдивизион, 7-я батарея, ком-р батареи, был на фронте близ г.Дриссы с 1919 по 1920 гг. Последняя должность – пом. зав. хоз-вом артдивизиона.

Шатурская ГРЭС – 1925-1937, стр-во ВВС, электроцех, **деж. инженер электростанции, зав. аварийной группы** (аварийный инспектор). В 1937 откомандирован в «Главэнерго».

Родители: Сабельников Петр Владимирович, мещанин, судья в г.Витебске, ум. 1916 в Вязьме, Сабельникова Елизавета Васильевна, из купеч. семьи. Семья: жена Сабельникова (Нечаева) Екатерина Николаевна, сын 5 лет. [1, Д.Т59]

Саватеев Федор Андриянович 1892-1949, из крестьян, Владимирская губ., Покровский у., Селищенской в., д.Селищи.

Первая мировая война: 1915-1917 - 242-й пехотный Луковский полк, рядовой, Австрийский фронт, уволен по ранению.

1918-1919 - строительство Шатурской ГЭС, плотник, бригадир.

Родители: Савватеев Андриян Дмитриевич 1867, Савватеева Неонила Кондратьевна 1869. Семья: жена Воронина Агрипина Яковлевна, сын Федор. Родители жены: Воронин Яков Петрович, Воронина Мария. [4]



Савин Андрей Кириллович 1891, из крестьян, Московская обл., Орехово-Зуевский р-н, д.Беладино.

Первая мировая война: 1916-1918 – 94-й Красноярский полк, рядовой.

Шатурская ГРЭС – 1923-1931, рабочий; 1933 котельный цех, рабочий; 1934-1935 коммун.-строит. цех, асфальщик; 1935-1938 распиловка, рабочий; котельный цех, зольщик; коммун.-строит. цех, асфальщик.

Родители: Савин Кирилл Дмитриевич, ум.1896, Савина (Сидорова) Мария Сидоровна, ум.1927. Семья: жена Фомина Александра Павловна, сын 8 лет. Родители жены: Фомин Павел Тимофеевич, ум.1926, Фомина Александра Прокофьевна, ум.1928. [1, Д.Т99]

Савин Ефим Леонович, из крестьян, Воронежская обл., Раненбургский р-н, с.Ломовое.

Первая мировая война: служил рядовым, был на фронте.

С 1925 – Шатурторфтрест, сторож.

Семья: жена Савина (Медведева) Наталья Ивановна, дети – Степан, Владимир, Петр, Егор. [1, личное дело сына Савина С.Е., Д.Т143]

Савин Николай Тимофеевич 1879, из крестьян, Горьковский край, Муромский р-н, д.Березовка.

Шатурская ГРЭС – 1925-1926, хозяйственный отдел, печник. 1936-1937 – клуб им. Нариманова при ГРЭС, сторож.

Родители: Савин Тимофей Савельевич, ум.1905, Савина Ефросинья Дмитриевна, ум.1907. Семья: жена Горохова Анна Николаевна, 4-ро детей. Родители жены: Горохов Николай, Горохова Матрена Александровна, ум.1906. [1, Д.Т59]



Садыков Бодрудин Зинорович 1901, из крестьян, Татарская АССР, Кайдицкий р-н, д.Чермышан.

Шатурская ГРЭС – 1925-1937, турбинный отдел, машинист.

Родители: Садыков Зинор, ум.1921, Садыкова (Залиулина) Биби-Камал. Семья: жена Гаврюкина Е.И., двое детей. [1, Д.Т60]



Салтыков Иван Николаевич 1895, из крестьян, Рязанская губ., Егорьевский у., Семеновская в., д.Фединская.

Первая мировая война: 1915-1918 - 128-й пехотный Старо-Оскольский полк, рядовой, Карпатские горы.

1919-1921 - строительство Шатурской ГЭС, рабочий.

Родители: Салтыков Николай Васильевич, ум.1930, Михайлова Прасковья Михайловна, ум.1931. Семья: жена Шамина Надежда Ефимовна. Родители жены: Шамин Ефим, Шамина Александра.[4]



Самсонов Василий Матвеевич 1886, из крестьян, Рязанская обл., Скопинский р-н, с.Лопатино.

Первая мировая война: 1917 – 6-й пехотный Любавский полк, рядовой. Взят был как белобилетник.

Гражданская война: РККА - 1919-1921, 50-й пехотный полк, рядовой, Польский фронт, против белополяков. Был в плену в Польше (г.Вильно), работал под конвоем как в/пленный, существовал на паек в/пленного, бежал из плена, вернулся в июне 1921. В плен попал под мест. Молодечное вместе со своей саперной командой 50-го полка. Пригнали в г.Вильно, работали на выгрузке транспорта на ж/д станции Вильно. Под Троицу (в июне 1921) я с одним красноармейцем-ленинградцем убежали. Граница наша в то время была от Вильно верст 160. Перебежав границу, нас

отправили в Минск, в комендатуру. Выдержали 8-дневный карантин. Меня отпустили домой.

Шатурская ГРЭС – 1925-1940, хозотдел, столяр, плотник, рем.-строительный отдел, столяр.

Родители: Самсонов Матвей Тимофеевич, ум.1919, Самсонова (Бакленева) Маланья Яковлевна, ум.1898. Семья: жена Кузнецова Анастасия Яковлевна, дети – Иван, Егор, Прасковья, Мария. Родители жены: Кузнецов Яков Назарович, ум.1918, Кузнецова Варвара Петровна, ум.1920. [2, Д.Т189]

Сардановская Нина Николаевна <год и место рожд. н/у>.

Шатурская ГРЭС – 1918-1939, рем.-строительный отдел, рабочая. [1, Д.Т120]

Сафонов Илья Егорович <год и место рожд. н/у>. М/ж д.Митинская.

Шатурская ГРЭС – с 1925, на 1937 - котельный отдел, слесарь.

Семья: жена Ершова Елена Трофимовна (д.Митинская), дети – Анна, Иван, Алексей. [1, личное дело дочери Ильиной А.И., Д.Т60]

Селезнев Степан Евдокимович, из крестьян, Рязанская губ., Егорьевский у., Лузгаринская в., д.Ананкино.

Первая мировая война: 1914-1918 – с сент. 1914 был в плену в Германии (от полка осталось 14 чел., все сдались в плен), Верхняя Силезия, работали в угольных шахтах. В 1918-м во время революции в Германии восстали и присоединились к нем. рабочим. Вернулись в нояб. 1918 по обмену военнопленными.

1919-1936 – строительство и работа на Шатурской ГРЭС, печник.

Семья: жена Селезнева (Иванова) Евдокия Арсентьевна, дети – Андрей 1911, Александр, Анна, Олимпиада 1913, Елена. [1, Д.Т99]

Семенов Алексей Ефимович, Московская обл., Касимовский р-н, д.Б.Мутар.

До 1925 - на шатурском строительстве, землекоп, ум. в 1925 в Шатуре.

[1, личное дело племянника Семенова Я.Ф., Д.Т61]

Семенов Егор Иванович 1888, из крестьян, Владимирская губ., Покровский у., Селищенская в., с.Власовское.

Первая мировая война: 1914-1915, 12-й Астраханский полк, рядовой, 85-й пехотный Выборгский полк, рядовой. [7]

1918-1934 – шатурское строительство, слесарь.

Родители: Семенов Иван Михайлович, мать н/у. Семья: жена Жукова Мария Тимофеевна. Родители жены: Жуков Тимофей Васильевич, ум.1933, Власова Евдокия. [4]. Был репрессирован (см. главу 4).

Семенов Игнат Максимович 1893^[2], из крестьян, Владимирская губ., Покровский у., Селищенской в., д.Андреевка.

Первая мировая война: 1913-1918 – Балтийский флот, подлодка, электромонтер.

1920-1927 – Шатурторф, электромонтер на подстанции.

Шатурская ГРЭС – с 1927, электроотдел, нормировщик. На 1938 - там же.

Семья: жена Казакова Агафья Марковна, дети – Иван 1916, Алексей 1921, Николай, Евгений, Александра, Тамара. [1, личное дело сыновей: Семенова А.И., Д.Т99 и Семенова И.И., Д.Т144]



Семенов Яков Федотович 1899, из крестьян, Московская обл., Касимовский р-н, д.Б.Мутар.

1921-1927 – строительство Шатурской ГРЭС, землекоп, бетонщик.

Шатурская ГРЭС – 1927-1937, котельный отдел, чернорабочий, пом. слесаря, слесарь.

Родители: Семенов Федот Ефимович, ум.1932, Семенова Евдокия Сергеевна, ум.1909. Семья: трое детей от 5 до 12 лет, живут при мне.

[1, Д.Т61]



Сидоров Василий Алексеевич 1895, из крестьян, Рязанская губ., Егорьевский у., Лузгаринская в., д.Ботино.

Первая мировая война: 1914-1917 - 215-й запасной батальон до сент. 1915, на Германском фронте окт. 1915 - июнь 1916, на Австрийском – июль 1916 - фев. 1917.

1917-1918 – Шатурторф, рабочий

Шатурская ГРЭС – 1918-1932, рабочий; 1934-1936, ШТУ, рабочий; 1936-1937, топливный цех, дорожный мастер.

Родители: Сидоров Алексей Иванович, ум.1911, Сидорова Елена, ум. 1896. Семья: жена Сидорова (Жигачева) Евгения Федоровна. Родители жены (д.Красное): Жигачев Федор, ум.1935, Жигачева Мария. [1, Д.Т61]



Сидоров Сергей Алексеевич 1897, из крестьян, Московская обл., Орехово-Зуевский р-н, д.Филиппово.

Первая мировая война: 1916-1918 – 5-й Кавказский арм. корпус, 19-й отд. рабочая рота, рядовой.

Гражданская война: РККА - 1920-1921, 33-й стрелковый полк, 4-я стр. дивизия, 16-я армия, рядовой.

Шатурская ГРЭС – 1922-1924 хозяйственный отдел, шорник. 1926-1938 строительный отдел, шорник; транспортный отдел, зав. Конным двором.

Родители: Сидоров Алексей Васильевич, ум.1919, Трухачева Анна Трофимовна, ум.1922. Семья: жена Авдонина Анна Емельяновна, 4-ро детей от 2 до 12 лет. Родители жены: Авдонин Емельян Петрович, ум.1920, Авдонина Ирина Марковна, ум.1899. [1, Д.Т100]

Силачев Иван Иванович 1899, из крестьян, Горьковский край, Шатковский р-н, с.Арх-Кобылино.

Шатурская ГРЭС – 1923, 1927-1931 строительный отдел, каменщик; 1933-1936 машинный цех, машинист.

1931-1933 – Шатурторф, Центральный участок, инструктор.

Родители: Силачев Иван Семенович, ум.1926, Богусонова Наталья Степановна, ум.1915. Семья: жена Куликова Наталья Михайловна. Родители жены: Куликов Михаил Павлович, ум.1905, Панишина Евдокия Ивановна. [1, Д.Т11]

Примечание: из личного дела: «1 авг. 1935 г. награжден орденом Трудового Красного Знамени за примерное и добросовестное отношение к работе машинистом и за активную работу по мобилизации масс машинного цеха на безаварийную и бесперебойную работу станции.»

Силкин Василий Дмитриевич 1886^[2], из крестьян, Рязанская губ., Егорьевский у., Коробовская в., д.Митинская.

Первая мировая война: служил санитаром.

С 1919 - на болотах Шатуры и на строительстве ГЭС.

Семья: жена Веселова Дарья Петровна. дети – Николай, Мария, Александра, Прасковья, Софья 9 лет. [1, личное дело дочери Силкиной П.В., Д.Т100]



Силов Михаил Алексеевич 1903, из крестьян, Рязанская губ., Егорьевский у., Лузгаринская в., д.Алексино (ныне Алексино-Туголес).

1923-1924 – шатурские торфоразработки (Болотный отдел), канавщик.

Шатурская ГРЭС – 1924-1927 Торфоподача, ранжирщик; 1928-1932 хоз. отдел, ассенизатор; 1934-1937 строительный отдел, рабочий, каталь; механический отдел, чернорабочий; Торфоподача, разгрузчик, ранжирщик. 9.10.1937 умер на

работе.

Родители: Силов Алексей Михайлович, Хлудова Марфа Ивановна, ум.1904. Семья: жена Плишкина Прасковья Ивановна. Родители жены: Плишкин Иван Ефимович, ум.1922, Плишкина Арина Ивановна. [1, Д.Т62]



Симонов Афанасий Иванович 1904, из крестьян, Рязанская губ., Егорьевский у., Старовская в., д.Тархановская.

Шатурская ГРЭС – 1924-1925, строительный отдел, рабочий; 1929-1939 там же, плотник, бр. плотник.

Родители: Симонов Иван Трофимович (на 1937 ШТТ, Шатурторф, столяр), Симонова (Железнова) Елена Максимовна. Семья: жена Симонова (Барина) Евгения Ивановна, двое

детей. Родители жены: Баринев Иван Пахомович, ум.1925, Барина Аксинья Ефимовна, ум.1920. [1, Д.Т144]



Симонов Ефим Петрович 1898, из крестьян, Рязанская губ., Егорьевский у., Лузгаринская в., д.Мелиховская.

Первая мировая война: призван в 1917.

1919-1922 - строительство Шатурской ГЭС, плотник.

Шатурская ГРЭС – 1922-1937, котельный цех, плотник.

Родители: Симонов Петр Михайлович, Симонова (Пыльцына) Евдокия Григорьевна, ум. 1905.

Семья: жена Симонова (Мартынова) Акулина Павловна. Родители жены: Мартынов Павел Карпович, ум.1920, Мартынова Домна Васильевна. [1, Д.Т62]



Скворцов Иван Иванович 1878, из крестьян, Рязанская губ., Егорьевский у., Семеновская в., д.Ивановская.

Первая мировая война: 1915-1917 – 145-й запасной пехотный полк, младший унтер-офицер, г.Петровск.

Шатурская ГРЭС – 1924-1938, ОРС пом. бухгалтера; Гл. бухгалтерия, бухгалтер.

Родители: Скворцов Иван Тимофеевич, ум.1921, Скворцова (Мышляева) Прасковья Никитична, ум.1922.

Семья: жена Скворцова (Харитонов) Мария Михайловна. Родители жены: Харитонов Михаил Павлович, Харитонов Прасковья Герасимовна. [1, Д.Т101]



Славнов Филипп Семенович 1898, из крестьян, Владимирская губ., Покровский у., Селищенская в., д.Андреевка.

Первая мировая война: 1917-1918 - 17-й гусарский Черниговский полк, рядовой.

1918-1922 - строительство Шатурской ГЭС, механическая мастерская, жестянщик.

Родители: Славнов Семен Дмитриевич, ум.1921, Жукова Анастасия Абрамовна, ум.1933. Семья: жена Морозова Матрена Ильинична. Родители жены (д.Андреевка): Морозов Илья Иванович, мать ну. [4]

Слепов Василий Федорович 1885, из рабочих, Тамбовская губ., Темниковский у., Вознесенская в., с.Вознесенский завод.

Шатурская ГРЭС - 1925-1936, котельный цех, слесарь-мастер.

Родители: Слепов Федор Иванович, ум.1920, Слепова (Симонова) П.А., ум.1920. Семья: жена Слепова (Нищенкова) М.Н., 7 детей. Родители жены: Нищенков Н., Нищенкова П.С., ум.1920. [1, Д.Т11]



Смирнов Алексей Васильевич 1880, из крестьян, Рязанская губ., Егорьевский у., Петровская в., д.Андреевские Выселки.

Первая мировая война: 1914-1915 – пехотный Тихвинский полк 1 рота, рядовой.

Шатурская ГРЭС – 1925-1937 механический, строительный, хозяйственный отделы, землекоп, моторист.

Родители: Романов Василий Фролович, ум. 1881, Абрашина Мария Сергеевна, ум. 1933. Семья:

жена Свстунова Ольга Яковлевна, 6 детей. Родители жены: Свстунов Яков Тимофеевич, ум.1926, Свстунова Евдокия. [1, Д.Т62]

Смирнов Григорий Иванович, из крестьян, Рязанская губ., Егорьевский у., Лузгаринская в., д.Новосидориха.

С 1917 - на шатурских торфоболотах.

На 1938 – ШТУ, кочегар.

Семья: жена Смирнова (Голубева) Федосья Ивановна, дети – Михаил, Евдокия, Мария, Серафима.

[1, личное дело сына Смирнова М.Г., Д.Т101]



Смирнов Дмитрий Иванович 1906, из крестьян, Рязанская губ., Егорьевский у., Горская в., д.Волосунино.

Шатурская ГРЭС – 1925-1928, 1930-1937 машинный цех, чернорабочий, слесарь, машинист, мастер по ремонту.

Родители: Смирнов Иван Порфирьевич, ум.1936, Ефремова Евдокия Ивановна. Семья: жена Анфиногенова Мария Николаевна. Родители жены: Анфиногенов Николай Анфиногенович, ум.1935, Анфиногенова Евдокия Федоровна. [1, Д.Т62]

Сморчков Иван Яковлевич 1901 < место рожд. н/у>.

Шатурская ГРЭС – 1924-1930, 1932-1933, механический цех, токарь.

[1, Справка, Д.Т182, личного дела в архиве нет]

Соколов Федор Иванович 1897^[2], из крестьян, Рязанская губ., Егорьевский у., Петровская в., д.Митинская.

Первая мировая война: служил рядовым [3]

С 1917- на строительстве Шатурской ГЭС, корчѣвщик, ранжирщик, кочегар.

На 1937 – зам. директора рыбхоза ОРС ГРЭС и кладовщик.

Семья: жена Соколова (Афонасьева) Дарья Алексеевна, 7 детей.

[1, личное дело дочери Соколовой А.Ф. Д.Т63]



Соловьев Тимофей Сергеевич 1900, из крестьян, Рязанская губ., Егорьевский у., Лузгаринская в., д.Варюковка.

1922-1925 - на строительстве Шатурской ГРЭС, строительный отдел, плотник.

Шатурская ГРЭС – 1928-1932, 1934-1937, строительный отдел, плотник.

Родители: Соловьев Сергей Ионович, погиб в 1916 при крушении поезда на ст.Кривандино, Соловьева (Куликова) Ефимия Андреевна. Семья: жена Соловьева (Зуева) Акулина Петровна, трое детей от 10 до 12 лет. Родители жены: Зуев Петр Гуреевич, ум.1935, Зуева (Зинина) Анастасия Матвеевна. [1, Д.Т63]



Сорокин Яков Сергеевич 1873, из крестьян, Ивановская Промышленная обл., Собинский р-н, с.Перники.

Первая мировая война: 1914-1917 – 56-я артиллерийская бригада, унтер-офицер.

Шатурская ГРЭС – 1923-1937 (ум.), хозотдел, комм.-строительный отдел, кучер, ст. кучер.

Родители: Сорокин Сергей Григорьевич, ум.1896, Сорокина (Алимова) Надежда Сергеевна, ум.1888. Семья: жена Сорокина (Кошелева) Анастасия Васильевна. Родители жены: Кошелев Василий, ум.1890, Кошелева Анастасия Павловна. [1, Д.Т63]

Стариков Сергей Васильевич, из крестьян, Рязанская губ., Егорьевский у., Лузгаринская в., д.Воронинская.

Первая мировая война: 1914-1917 - 107-й пехотный Троицкий полк, рядовой. [7]

Гражданская война: РККА - 1917-1922, был на фронте.

Шатурская ГРЭС – 1922-1929 (ум.), строительный отдел, ст. рабочий.

Семья: жена Старикова (Захарова) Прасковья Семеновна, дети – Иван, Александр, Анатолий, Алексей, Мария. [2, личное дело сына Старикова И.С., Д.Т192]

Степанюк Кузьма Петрович 1900, из крестьян, белорус, Гродненская губ., Бельский у., Пасынковская в., д.Зубово (ныне Польша).

1921-1924 – шатурские торфоразработки, п.Шатурторф, десятник, табельщик, кладовщик.



Шатурская ГРЭС – 1924-1937, котельный цех, кочегар, ст. кочегар, дежурный по котельной, пом. мастера.

Родители: Степанюк Петр Павлович, ум.1920, Степанюк Татьяна Евтихеева, ум.1907. Семья: жена Питерская Федосья Алексеевна (д.Бордуки), трое детей от 8 до 11 лет. Родители жены: Питерсков Алексей Терентьевич, ум.1932, о матери свед. н/у. [1, Д.Т64]



Сурков Дмитрий Сергеевич 1903, из крестьян, Рязанская губ., Егорьевский у., Лузгаринская в., д.Новосидориха.

Шатурская ГРЭС – 1920 строительный отдел, рассыльный. 1927-1937 котельный цех, дежурный по котельной.

Родители: Сурков Сергей Митрофанович, ум.1936, Суркова Ульяна Алексеевна, ум.1936. Семья: жена Суркова (Епифанова) Елена Петровна. Родители жены: Епифанов Петр Силантьевич, Епифанова Лукерья Моисеевна (в 1931 они, их сын Михаил, дочь Мария были лишены избирательных прав и высланы в г.Кузнецк). [1, Д.Т64]



Сурков Федор Степанович 1907, из крестьян, Рязанская губ., Егорьевский у., Лузгаринская в., д.Новосидориха.

Шатурская ГРЭС - 1925-1936, котельный цех, шуровщик, кочегар.

Родители: Сурков Степан Митрофанович, ум.1936, Суркова (Ионова) Ирина Антоновна. Семья: жена Суркова (Левина) Агафья Ильинична. Родители жены (д.Воронинская): Левин Илья Герасимович, Левина Любовь. [1, Д.Т12]

Сысоев Тихон Маркович 1877, из крестьян, Рязанская губ., Егорьевский у., Старовская в., д.Филисово.

Шатурская ГРЭС – 1920-1938 (ум.) коммунально-строительный, хозяйственный, транспортный отделы, обозник.

Родители: Сысоев Марк Егорович, ум.1916, Сысоева Марина Никифоровна, ум.1913. Семья: жена Шелюгина Александра Петровна, дети – Евдокия, Пелагея, Николай. Родители жены: Шелюгин Петр Петрович, ум.1918, Шелюгина Аксинья. [1, Д.Т103]

Тарасов М.Ф. <год и место рожд. н/у>.

Шатурская ГРЭС – 1924-1936, механический цех.

[1, Справка, Д.Т12, личного дела в архиве нет]

Тарасова Анна Федоровна 1901, из крестьян, Рязанская губ., Егорьевский у., Семеновская в., д.Сидоровская.

Шатурская ГРЭС – 1921-1929, 1931-1937, коммун.-строительный отдел, чернорабочая, уборщица.

Родители: Тарасов Федор Тарасович, ум.1902, Перепелкина Аграфена Никитовна. Семья (разведена): Кованков Иван Сергеевич, двое детей 5 и 10 лет. Родители мужа: Кованков Сергей Яковлевич, ум.1924, Кованкова Пелагея. [1, Д.Т65]



Тришкин Максим Федорович 1892, Рязанская губ., Егорьевский у., с. Б.Гридино.

Первая мировая война: В 1914 был призван на войну, три года служил на корабле миноносце «Гавриил» под Андреевским флагом.

Образование: сельская школа, Егорьевское механико-электротехническое училище, специальность электрик. 1931 – Курсы Красных директоров

Московского объединения Союзторф.

С мая 1919 г. – Шатурторф, шатурские торфоразработки, электромонтер.

В 1932 назначен директором Шатурских торфоразработок. С 1942 – начальник электромеханического цеха.

Семья: жена Тришкина Евдокия Венедиктовна, дети – Владимир, Зоя, Полина. Юрий.

[Сведения и фото предоставила правнучка М.Тришкина, школа №2 Шатура, см.Приложение 3]



Туманов Иван Никитович 1904, из крестьян, Московская обл., Куровской р-н, д.Бекетовская
Шатурская ГРЭС – 1923-1933 механический цех, чернорабочий, литейщик, формовщик. 1934-1935 ФЗУ, завхоз. 1935-1936 ШТУ, комендант коммунхоза. 1936-1937 ПКТУ, п.Керва комендант и завхоз. 1938 ГРЭС, коммунхоз, комендант.

Родители: Туманов Никита Андреевич, ум.1936, Туманова (Малина) Прасковья Александровна, ум.1918. Семья: жена Метелкина Елена Михайловна. Родители жены (д.Бекетовская): Метелкин Михаил Андреевич, Метелкина Анисья, ум.1932. [1, Д.Т104]



Тюков Михаил Васильевич 1888, из крестьян, Рязанская губ., Егорьевский у., Петровская в., д.Левашево.
Первая мировая война: 1914-1918 – пехотный Самарский полк, рядовой. В 1915-1918 был в плену в Австрии, г.Брикск, работал в имении помещика, на это и кормился.
Шатурская ГРЭС – 1922-1937 котельный цех, зольщик.

Родители: Тюков Василий Терентьевич, ум.1909, Тюкова (Куликова) Прасковья Кондратьевна. Семья: жена Тюкова (Назарова) Марфа Филимоновна, трое детей от 6 до 12 лет. Родители жены: Назаров Филимон Афанасьевич, Назарова Авдотья, ум.1933. [1, Д.Т66]



Урбан Михаил Францевич 1885, поляк, Галиция, Жесовская губ., Низковский у., д.Камей.
Первая мировая война: «был призван в 1914. С янв. 1915 г. - военнопленный, австрийский подданный. В плен к Российской армии попал на Карпатском фронте, был отправлен в лагерь военнопленных в г.Симбирск, где был с февраля по апрель 1915 ...» В апреле 1923 приехал в Шатуру.

Шатурская ГРЭС – 1923-1938, механический цех, вагранщик, ст. вагранщик.

Родители: Урбан Франц, Урбан Екатерина, ум.1899. Семья: жена Сорокина Аксинья Федотовна, детей нет. Родители жены (д.Лузгарино): Сорокин Федот Акимович, Сорокина Мария. [1, Д.Т104].

Был репрессирован (см. 4 главу).

Примечание составителя: обстоятельства приезда в 1923 в Шатуру и устройства на работу на ГРЭС в автобиографии не указаны.



Устинов Андрей Петрович 1877, из крестьян, Рязанская губ., Егорьевский у., Петровская в., д.Гавриловская.

Первая мировая война: 1915-1917 – 678-я Тамбовская дружина, рядовой.

Шатурская ГРЭС – 1925-1940, строительный, коммун. отделы, плотник.

Родители: Устинов Петр Устинович, ум.1902, Устинова (Шелухина) Екатерина Ионовна, ум.1934. Семья: жена Устинова (Сафрыгина) Прасковья Трофимовна. Родители жены: Сафрыгин Трофим Прокопьевич, ум.1921, Сафрыгина (Сапова) Софья Никифоровна, ум.1922. [1, Д.Т194]



Устинов Михаил Кузьмич 1906, из крестьян, Рязанская губ., Егорьевский у., Лузгаринская в., д.Новосидориха.

1922-1923 – Временная электростанция, рассыльный.

Шатурская ГРЭС – 1928-1930 механический цех, слесарь, бригадир слесарей. 1930-1940 Школа ФЗУ, инструктор слесарь. С 1940 - Ремесленное училище.

Родители: Устинов Козьма Мартынович, ум.1918, Устинова (Хохлова) Александра Андреевна, ум.1917. Семья: жена Устинова (Погодина) Ксения Ивановна, дети – сын и две дочери, от 4 мес. до 6 лет. Родители жены: Погодин Иван, Погодина Елизавет Васильевна. [1, Д.Т194]



Федоров Гаврил Васильевич 1901, из крестьян, Московская обл., Куровской р-н, д.Иванцово.

1924-1925, 1926-1928 – Шатурторф, рабочий, моторист.

Шатурская ГРЭС – 1929-1939 рабочий, зольщик, шуровщик, кочегар.

Родители: Федоров Василий Гаврилович, Федорова (Борисова) Екатерина Симоновна. Семья: жена Карева Ирина Николаевна, 4-ро детей от 6 до 14 лет. Родители жены: Карев Николай

Егорьевич, ум.1926, Карева Пелагея, ум.1919. [1, Д.Т148]



Федотов Иван Агафонович 1906, из крестьян, Рязанская губ., Егорьевский у., Старовская в., д.Филисово.

Шатурская ГРЭС – 1924-1925 строительный отдел, чернорабочий. 1926-1939 механический цех, чернорабочий; машинный цех, слесарь.

Родители: Федотов Агафон Кузьмич, Федотова (Пчелкина) Мария Львовна. Семья: вдовец. [1, Д.Т148]

Федулов Мефодий Васильевич, из крестьян, Рязанская губ., Егорьевский у., Лузгаринская в., д.Ботино.

Первая мировая война: служил с 1914, рядовой, был ранен.

С 1919 - на строительстве электростанции, потом Гидроторф, г.Шатура, агент по погрузке.

На 1936 – там же.

Семья: жена Александра Акулина Ларионовна, 6 детей. [1, личное дело дочери Федуловой А.Н., Д.Т148]



Федулов Федор Никитович 1897, из крестьян, Московская обл., Егорьевский р-н, с.Б. Гридино.

Первая мировая война: 1916-1918 – 158-й пехотный полк, рядовой. Воевал на Карпатском фронте, в Румынии и Австрии.

Гражданская война: РККА - 1918-1921, 15-й стрелковый полк, Архангельский и Польский фронты, рядовой, кавалерист, конный посыльный.

Шатурская ГРЭС – 1921-1940 котельный цех, ст. кочегар, дежурный по котельной.

Родители: Федулов Никита Федулович, ум.1908, Федулова Александра, ум.1906. Семья: жена Федулова (Юдичева) Пелагея Дмитриевна, сын 12 лет. Родители жены: Юдичев Дмитрий, ум. до 1918, Юдичева Татьяна, ум.192? (послед. цифра не читаема). [1, Д.Т195]

Феофанов Михаил Васильевич 1897, из крестьян, Московская обл., Куровской р-н, д.Каменцы.

Первая мировая война: 1916 1-й запасной кон. арт. дивизион, г.Орел, 1917 Австрийский фронт, 7-й мортирный парк.

Гражданская война: РККА - 1918-1919, г.Москва, Кор. Ком. при Совете, рядовой. В 1919 был демобилизован по болезни.

1920-1921 – Шатурторф, рабочий.

Шатурская ГРЭС – 1922-1934 кладовщик, 1936-1937 десятник.

Родители: Феофанов Василий Феофанович, ум. 1920, Феофанова (Мухина) Елена Прокофьевна. Семья: жена Феофанова (Пименова) Анастасия Егоровна, 4-ро детей, старшему 8 лет. О родителях жены свед. н/у. [1, Д.Т67]

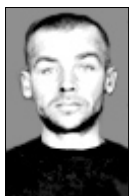

Филиппов Василий Харламович 1904, Московская обл., Куровской р-н, д.Запутная.

1921-1922 – шатурские торфоразработки, п.Шатурторф, канавщик, грузчик.

Шатурская ГРЭС – 1927-1930, котельный цех, чернорабочий. 1931-1932, Торфоподача, ранжирщик. 1932-1937, отделы расширения, распиловки, комм.-строительный, п/слесаря, чернорабочий, п/водопровдчика.

Родители: Филиппов Харлам Михайлович, ум.1915, Филиппова (Кабанова) Пелагея Андреевна, ум.1916. Семья: жена Филиппова (Ершова) Пелагея Сергеевна, трое детей. Родители жены (д.Митинская): Ершов Сергей Излиевич, Ершова Анна Архиповна. [1, Д.Т67]

Фомин Иван Васильевич, из крестьян, Московская обл., Орехово-Зуевский р-н, д.Аринино.

1918-1928 – ШТУ, ж/д отдел, мастер.

Семья: жена Фомина (Жохова) Авдотья Никитична, дети – Петр, Иван, Алексей, Константин, Татьяна, Елена, Антонина. [1, личное дело сына Фомина П.И., Д.Т105]

Фомин Петр Иванович, из крестьян, Московская обл., Орехово-Зуевский р-н, д.Аринино. С 1923 – ШТУ, на 1938 – в тресте г.Шатура, бухгалтер.
Семья: жена Фомина (Быкова) Татьяна Васильевна, 4-ро детей.
[1, личное дело сына Фомина В.П., Д.Т196]

Фролов Петр Максимович, из крестьян, Владимирская губ., Покровский у., Яковлевская в., д.Филиппово.
Первая мировая война: 1917-1918 янв. – служил рядовым.
Гражданская война: РККА - 1918-1921.
Шатурская ГРЭС – с 1922, в 1938 ст. бухгалтер.
Семья: жена Фролова Татьяна Васильевна, 7 детей. [1, личное дело дочери Фроловой Н.П., Д.Т106]



Хамзина Анастасия Ивановна 1901, из крестьян, Рязанская губ., Егорьевский у., Лузгаринская в., д.Новосидориха.
Шатурская ГРЭС – 1918-1921, чернорабочая. 1923-1940, чернорабочая, уборщица.
Родители: Кирсанов Иван Нефедович, ум.1912, Кирсанова (Волкова) Прасковья Игнатьевна, ум.1914. Семья: муж Хамзин Григорий Евдокимович, ум.1932, сын Михаил 13 лет. Родители мужа: Хамзин Евдоким, Хамзина Анисья, в д.Чернятино Коробовского р-на. [1, Д.Т196]

Хозяйчиков Николай Гаврилович 1897, из крестьян, Владимирская губ., Покровский у., Селищенская в., д.Дмитровка.
Первая мировая война: 1916-1918 - Турецкий фронт, 156-й пехотный Елисаветпольский полк 39-я дивизия, рядовой.
1918-1920 - строительство Шатурской ГЭС, землекоп.
1929-1930 – торфоразработки, п.Бакшеево, Центральный участок, кучер.
Родители: Хозяйчиков Гаврил Иванович, Хозяйчикова Анна Ивановна. Семья: жена Давыдова Пелагея Ивановна. Родители жены (д.Андреевка): Давыдов Иван Иванович, Давыдова Прасковья Григорьевна. [4]



Хорев Григорий Родионович 1897, из крестьян, Рязанская обл., Рязанский р-н, с.Пальное.
Первая мировая война: 1917 – 68-й запасной пехотный полк, г.Коломна, уволен по болезни.
Гражданская война: РККА - 1918-1921, Юго-Западный фронт, базисный склад, рядовой, гг. Рязань, Харьков.
1924 – Шатурторф, Центральный участок.
Родители: Хорев Родион Харламович, ум.1918, Хорева Мария Назаровна, ум.1909. Семья: жена Гражданинова Прасковья Ивановна 1898, дети – Виктор 1926, Анна 1928, Валентин 1931, Геннадий 1937. Родители жены (д.Гавердово Рязан. р-н Москов. обл.): Гражданинов Иван Александрович, Гражданинова Татьяна. [4]



Хохлов Петр Иванович 1896, из крестьян, Рязанская губ., Егорьевский у., Петровская в., с.Петровское.
Первая мировая война: 1915-1918 – 32-й пехотный Кременчугский полк, рядовой.
Гражданская война: РККА -1919-1920, 19 мая 1919 взят в плен в армию Деникина под мест. Ка... Донецкого окр. Донецкой обл., служил санитаром при лазарете №21 г.Новочеркаска. Заболел тифом, болел 2,5 мес., после болезни работал у казаков станицы Мановская. Убежал на сторону красных в сер. января 1920 и поступил в 184-й Костромской образцовый стрелковый полк 21-й дивизии. Воевал на Сев.-Зап. фронте.
1921-1923 – п.Шатурторф, на строительстве, охранник.
Шатурская ГРЭС – 1923-1926 строительный отдел, грузчик. 1929-1937 сторож, уборщик, зольщик, шуровщик, кочегар.

1926 - п.Шатурторф, механический отдел, насосник. 1926-1929 Малькина Грива, строительный отдел, чернорабочий.

Родители: Хохлов Ивн Илларионович, ум.1924, Хохлова (Золотцева) Ольга Степановна, ум.1898. Семья: жена Хохлова (Савелова) Пелагея Захаровна. Родители жены: Савелов Захар Васильевич, Савелова Татьяна. [1, Д.Т68]

Хренов Михаил Васильевич, из крестьян, Ивановская обл., Меленковский р-н, с.Синжаны.

Первая мировая война: 1916-1918 – служил санитаром.

Шатурская ГРЭС – с 1925, котельный цех, мастер. На 1936 - там же.

Семья: жена Бурмистрова Ксения Яковлевна, дети – Галина 1916, Виктор 1919, Анна, Борис.

[1, личное дело сына Хренова В.М., Д.Т149]

Хрулев Василий Иванович, из крестьян, Московская обл., Егорьевский р-н, с.Знаменское.

С 1925 - ШТУ, г.Шатура, на 1940 - там же, кондуктор.

Семья: жена Филина Анна Федоровна, дети – Павел, Иван, Владимир, Зинаида, Татьяна, Зинаида.

[1, личное дело дочери Хрулевой З.В., Д.Т197]

Цыганов Федор Иванович 1910 <место рожд. н/у>.

Шатурская ГРЭС – 1924-1930, 1932-1933, ремонтный цех, мастер.

[1, Справка, Д.Т182, личного дела в архиве нет]



Черкасов Илья Александрович 1903, из крестьян, Московская обл., Пронский р-н, с.Ильинское.

1922-1930 – шатурские торфоразработки, Шатура, торфяник.

Шатурская ГРЭС – 1931-1939, Торфоподача, разгрузчик.

Родители: Черкасов Александр Петрович, ум.1903, Черкасова Мария Ивановна. Семья: жена Чубарова Мария Ивановна, сын 4 г. Родители жены: Чубаров Иван, ум.1926, Чубарова

Акулина, ум.1929. [1, Д.Т149]



Чернов Фома Никитович 1898, из крестьян, Московская обл., Тумский р-н, д.Ахматово.

Первая мировая война: 66-й пехотный полк, стрелок.

Шатурская ГРЭС – 1924, 1927-1934, строительный отдел, плотник. 1934-1939 коммун.-строительный отдел, комендант.

Родители: Чернов Никита Степанович, ум.1915, Чернова Варвара, ум.1907. Семья: жена

Тараканова Домна Никитовна. Родители жены: Тараканов Никита, ум.1930, Тараканова Агафья, ум.1929. [1, Д.Т149]



Четвертина Прасковья Ивановна 1898, из крестьян, Рязанская губ., Егорьевский уезд, Лузгаринская в., д.Мелиховская.

Шатурская ГРЭС – 1924-1938, хозяйственный отдел, Торфоподача, уборщица, ранжирщица, раб. на весах.

Родители: Четвертин Иван Григорьевич, ум.1904, Виноградова Марфа Кирилловна, ум.1919.

Семья: разведена. [1, Д.Т108]



Чистяков Степан Степанович 1896, из крестьян, Рязанская губ., Егорьевский уезд, Лузгаринская в., д.Старая Курьяниха.

Первая мировая война: 1915-1918 – 24-й, потом 217-й Ковровский стрелковый полк, 55-я дивизия, 35-й корпус, рядовой, с 1917 Южный фронт, младший унтер-офицер.

Гражданская война: РККА - 1919-1923, 89-й стрелковый полк 50-й дивизии, 30-я бригада, командир взвода, был на фронте.

Шатурская ГРЭС – 1923-1939 коммун.-строительный отдел, рабочий, ст. рабочий, десятник, комендант.

Родители: Чистяков Степан Иванович, ум.1903, Чистякова (Языкова, Журавлева) Евдокия Никитична. Семья: жена Чистякова (Белоусова) Анна Ивановна, 5 детей от 12 дней до 14 лет. Родители жены: умерли в 1916, имена-отчества н/у. [1, Д.Т150]



Чугунов Сергей Иванович 1899, из крестьян, Рязанская губ., Егорьевский у., Лузгаринская в., д.Бардуки.

1917-1919 – Линия передачи, столболаз.

Шатурская ГРЭС – 1919-1937, технический и котельный отделы, эл. монтер, бригадир эл. монтеров.

Родители: Чугунов Иван Егорович, ум.1935, Чугунова Анна Васильевна. Семья: жена Цепелева Наталья Ивановна. Родители жены: Цепелев Иван Иванович, ум.1917, Куликова Агафья Евстигнеевна. [1, Д.Т70]

Чудин Федор Михайлович 1892, из крестьян, Рязанская губ. Егорьевский у., Старовская в., д.Поздняки.

Первая мировая война: 1915-1917 – на фронте, рядовой.

Гражданская война: РККА - 1918-1921, служил рядовым.

1921-1940 – Шатурторф, слесарь.

Родители: Чудин Михаил Антипович, Гусева Варвара Федотовна (МО с.Великий Край). Семья: жена Чудина (Бочкова) Варвара, трое детей. Родители жены: Бочков Александр Андреевич (д.Поздняки), мать н/у. [4]



Чунарев Федор Федотович 1889, из крестьян, Московская обл., Каширский р-н, с.Баскачи.

1918-1938 (ум.) - строительство и работа на Шатурской ГРЭС, монтер.

Родители: Чунарев Федот Тимофеевич, ум.1891, Чунарева (Ковалева) Татьяна Сергеевна. Семья: жена Чунарева (Соловьева) Пелагея Васильевна. Родители жены: Соловьев Василий Филиппович, ум.1913, Соловьева (Петрикова) Матрена Львовна, ум.1930. [1, Д.Т108]



Шелобанов Семен Михайлович 1875, из крестьян, Рязанская губ., Егорьевский у., Дерсковская в., д.Дерсковая.

Первая мировая война: 1914-1916 – 2-й гренадерский Ростовский пехотный полк, 1-я дивизия, старший унтер-офицер, был на фронте, в 1916 - отделенный командир.

1923-1938 – строительство и работа на Шатурской электростанции, печник.

Родители: Шелобанов Михаил Алексеевич, ум.1908, Шелобанова (Демидова) Александра Демидовна, ум.1908. Семья: вдов, 6 детей. [1, Д.Т151]

Шехинин Василий Петрович 1898 <место рожд. н/у>.

1917-1938 - строительство и работа на Шатурской ГРЭС, общий отдел, мех. цех, планировщик.

Семья: жена Климова А.М. [1, Карточка, Д.Т108, личного дела в архиве нет]

Шипулев Видул Моисеевич, из мещан, Московская обл., Орехово-Зуевский р-н, д.Губинская.

1918-1934 - строительство и работа на Шатурской ГРЭС, мл. электромонтер.

Семья: жена Шипулева (Васильева) Надежда Васильевна, 5 детей. [1, личное дело сына Шипулева Б.В., Д.Т108]

Широков Федор Давыдович, из крестьян, Ивановская Промышленная обл., с.Майдаково.

Первая мировая война: был на фронте рядовым.

С 1920 г. – на шатурских торфорзработках и электростанции (ум.1923).

Семья: жена Лядова Анна Федоровна, дети – Елизавета 1915, Анастасия, Мария. [1, личное дело дочери Широковой Е.Ф., Д.Т71]

Широков Яков Кириллович 1885^[2], из крестьян, Рязанская губ. Егорьевский у., Старовская в., д.Слобода.

Первая мировая война: был на фронте, рядовым, в плену не был.

С 1922 - Шатурторфотрест, п.Шатурторф, материальный склад, рабочий.

Семья: жена Широкова (Кузякова) Ирина Ивановна, дети – Николай, Тимофей, Евдокия, Екатерина.

[1, личное дело дочери Рыжковой Е.Я., Д.Т99]

Шляпкин Никита Григорьевич, из крестьян, Рязанская губ. Егорьевский у., Петровская в., д.Митинская.

Первая мировая война: с 1914 служил рядовым.

1919-1934 - на шатурских болотах и на Шатурской ГРЭС.

Семья: жена Ильина Федора Абакумовна, дети – Петр, Павел, Егор, Ирина.

[1, личное дело сына Шляпкина П.Н., Д.Т152]



Шмелев Иван Сергеевич 1881, из крестьян, Рязанская губ. Егорьевский у., Старовская в., д.Слобода.

Шатурская ГРЭС – 1918-1939, механический цех, слесарь; коммун.-строительный отдел, слесарь, слесарь-водопроводчик.

Родители: Шмелев Сергей Семенович, ум.1894, Шмелева (Воробьева) Елена Филимоновна, ум.1934. Семья: жена Усанова Мария Прокофьевна, дети – Прасковья, Михаил, Пелагея.

Родители жены: Усанов Прокофий Яковлевич, ум.1924, Усанова Василиса Ксенофонтовна. [1, Д.Т152]

Шмелев Кузьма Максимович, из крестьян, Рязанская губ. Егорьевский у., Петровская в., д.Митинская.

Первая мировая война: служил рядовым. [3]

До 1924 (ум.) – Гидроторф, десятник.

Родители: Шмелев Максим Ефимович, Шмелева Анастасия Афанасьевна. Семья: жена Шмелева (Орехова) Екатерина Николаевна, ум.1925.

[1, личное дело сына Шмелева А.К., Д.Т109]

Шмелева (Орехова) Екатерина Николаевна, из крестьян, Рязанская губ. Егорьевский у., Петровская в., д.Митинская.

До 1925 (ум.) – на торфяных болотах.

Семья: муж Шмелев Кузьма Максимович. Родители мужа (д.Митинская): Шмелев Максим Ефимович, Шмелева Анастасия Афанасьевна. [1, личное дело сына Шмелева А.К., Д.Т109]



Шмыров Петр Егорович 1903, из крестьян, Горьковская обл., Тепло-Станский р-н, с.Балтинка.

1922 – строительство Шатурской ГЭС, строительный отдел, землекоп.

Шатурская ГРЭС – 1939, Торфоподача, разгрузчик.

Родители: Шмыров Егор Иванович, Шмырова (Маркелова) Прасковья Николаевна. Семья: жена Шмырова Прасковья Степановна, 4-ро детей от 5 до 17 лет. Родители жены: Шмыров

Степан Дмитриевич, Шмырова Ольга Федотовна. [1, Д.Т152]



Шумов Иван Федорович 1904, из крестьян, Московская обл., г.Павловский Посад.

Шатурская ГРЭС – 1921-1931 машинный зал, подруч. слесаря, пом. машиниста. 1932-1933 расширение, слесарь по монтажу. 1938-1939

механический цех, слесарь-водопроводчик.

1938 – Шатурторф, 1-е Торфопредприятие, моторист.

Родители: Шумов Федор Корнеевич (д.Митинская), ум.1919, Шумова (Фомина) Ефимья Ульяновна. Семья: жена Шумова (Болокова) Анастасия Васильевна 1904. Родители жены (д.Митинская): Болоков Василий Андреевич, Болокова Екатерина. [1, Д.Т152]

Шутов Михаил Иванович 1874, Куйбышевская обл., Чамзинский р-н, с.Чемжино.

Шатурская ГЭС - до 1921, железнодорожный отдел, рабочий. [5]

Был репрессирован (см. 4 главу).



Шушлин Иван Васильевич 1882, из крестьян, Московская обл., Орехово-Зуевский р-н, д.Беладино.

Шатурская ГРЭС – 1923-1930 Конный двор, возчик.

Родители: Шушлин Василий Иванович, ум.1926, Шушлина Вера Степановна. Семья: жена Сомова Александра Ивановна, дети – Василий, Петр, Иван, Мария. Родители жены: Сомов Иван Иванович, ум.1925, Сомова Анастасия Ивановна, ум.1928.

[1, личное дело Шушлина И.В. и его сына Шушлина В.И., Д.Т72]



Щербаков Михаил Иванович 1899, из крестьян, Рязанская губ. Егорьевский у., Петровская в., с.Петровское.

1919-1923 – Шатурторф, механические мастерские, слесарь.

Шатурская ГРЭС – 1923-1934 механический цех, слесарь. 1939-1940 топливно-трансп. отдел, механик.

1934-1939 – ШТУ, паровозное депо, пом. мастера.

Родители: Щербаков Иван Андреевич, Брагина Татьяна Петровна. Семья: жена Кузнецова Александра Ивановна. Родители жены (с.Петровское): Кузнецов Иван Емельянович, Кузнецова Афилия, ум.1937.
[1, Д.Т199]



Щербаков Федор Иванович 1897, из крестьян, Рязанская губ., Егорьевский у., Петровская в., с.Петровское.

1924-1925 - Шатурторф, Центральный участок, пеньщик.

Шатурская ГРЭС - 1925-1928 возчик кирпича на своей лошади; 1928-1936 строительный отдел, рабочий; котельный отдел, отв. зольщик, бригадир-зольщик.

Родители: Щербаков Иван Моисеевич, Волкова Аксинья Михайловна, ум.1931 (оба были репрессированы за торговлю, высланы в 1931 в Сибирь, г.Кузнецк). Семья: жена Аникина Мария Федоровна, трое детей - 8 мес., 5 и 8 лет. Родители жены: Аникин Федор, Аникина Евдокия (д.Беладино). [1, Д.Т14]

Щербаков Филипп Васильевич 1887, из крестьян, Рязанская губ. Егорьевский у., Старовская в., д.Филисово.

Первая мировая война: 1914-1918 – служил рядовым, в плену не был.

1919-1926 - на строительстве Шатурской ГЭС, хозчасть, десятник по транспорту.

Шатурская ГРЭС – 1933-1935 котельный цех, зольщик. 1935-1936 топливно-транспортный отдел, на распиловке. 1939 - там же, возчик.

Родители: Павлов Василий Прохорович, ум.1932, Павлова Мария Игнатьевна, ум.1919. Семья: жена Щербакова Анисья Лазаревна, ум.1936. Родители жены: Волков Лазарь, ум.до 1917, Волкова Евдокия, ум. до 1917. [1, Д.Т153]

Щукин Кондратий Семенович 1889, из крестьян, Рязанская губ., Егорьевский у., Лузгаринская в., д.Воронинская.

Первая мировая война: 1914-1918 – 7-й пехотный Ревельский полк, рядовой, на Германском фронте. С 1915 по дек. 1918 – плен в Германии.

1919-1920 – п.Шатурторф, жег уголь; строительный отдел, каменщик.

Шатурская ГРЭС – 1920-1922 строительство поселка, печник-каменщик. 1925-1937 коммунально-строительный отдел, печник.

Родители: Щукин Семен Терентьевич, ум.1919, Щукина (Кузнецова) Екатерина Ивановна, ум. 1919. Семья: жена Щукина (Задорнова, дев. Щипанова) Пелагея Михайловна, дети 12 и 16 лет. Родители жены: Щипанов Михаил Михайлович, ум.1911, Щипанова Лукерья, ум.1912. [1, Д.Т72]

Яблоков Гаврил Васильевич 1906, из крестьян, Рязанская губ., Егорьевский у., Лузгаринская в., д.Васюковка.



Шатурская ГРЭС – 1925-1937.

Родители: Яблоков Василий Евдокимович, Яблокова (Царева) Ефимия Самойловна. Семья: жена Любовинкина Клавдия Ивановна, дети – Василий, Гаврил, Анна, Пелагея. Родители жены (д.Васюковская): Любовинкин Иван Лаврентьевич, ум.1919, Любовинкина Федосья Михайловна.

[1, Д.Т73]

Языков Петр Андреевич 1908 <место рожд. н/у>.

Шатурская ГРЭС – 1925-1930, 1932-1933, ремонтный цех, слесарь.

[1, Справка, Д.Т182, личного дела в архиве нет]



Янин Федор Васильевич 1905, из крестьян, Мордовская АССР, Саранский р-н, д.Смольково.

1925-1926 – Шатурторф, корчѣвщик.

Шатурская ГРЭС – 1930-1936 котельный цех, рабочий, подручный слесаря, слесарь. 1938 Торфоподача, зажимщик, дежурный слесарь. 1939-1940 котельный цех, зольщик.

1937-1938 – ШТУ, паровозное депо, слесарь 5 разр.

Родители: Янин Василий, ум.1914, Янина (Маркелова) Салмонида Афанасьевна. Семья: жена Янина (Шлыкова) Екатерина Спиридоновна 1904. Родители жены (д.Бормусово Егор. р-н МО): Шлыков Спиридон Дмитриевич, Шлыкова <имя-отч. н/у>, ум.1920. [1, Д.Т199]

Яновицкий Вячеслав Иванович 1880 (1879?), поляк, из семьи служащих, Иркутская губ., г.Иркутск.

В 1921-1930 годах работал в МОГЭС вместе с Р.Э. Классоном и В.Д. Кирпичниковым. Член Правления МОГЭС, директор по технической части.

Принимал участие в проектировании и строительстве Шатурской ГРЭС. [5]

Был репрессирован (см. 4 главу).



Ярушин Федор Осипович 1896, из крестьян, Рязанская губ. Егорьевский у., Семеновская в., д.Сидоровская.

Первая мировая война: 1915-1916 - Австрийский фронт, 474-й пехотный запасной полк, рядовой, отпущен по болезни.

Гражданская война: РККА - г.Балашов, рядовой, уволен по болезни.

1925-1928 – Шатурторф, 3-й участок, сторож.

Шатурская ГРЭС – 1930-1931, строительный отд., штукатур.

Родители: Ярушин Осип Яковлевич, ум.1912, Устинова Елена Ивановна, ум.1916. Семья: жена Елкина Аксинья Кузьминична, сын Владимир. Родители жены: Елкин Кузьма Захарович, Елкина Лукерья. [4]



Ярцева Татьяна Даниловна 1903, из крестьян, Рязанская губ., Егорьевский у., Лузгаринская в., д.Лузгарино.

1922-1925 – п.Шатурторф.

Шатурская ГРЭС – 1934-1940 хозчасть, рабочая, мотористка.

Родители: Золинов Данил Филиппович, ум.1928, Золинова Аграфена Андреевна. Семья: муж Ярцев Семен Дементьевич. Родители мужа (д.Старо-Василево Егор. р-н МО): Ярцев Дементий Агеевич, ум.1928, Ярцева Екатерина, ум.1905. [1, Д.Т199]

Источники:

1. Архив Шатурской ГРЭС, личные дела работников.
2. Шатурский архив. Похозяйственная книга населенного пункта Шатурского р-на.
3. Первая мировая война 1914-1918. Шатурская книга памяти. Составитель: Т.Л.Митюшина. Шатура. 2018.
4. К 100-летию Первой мировой войны 1914-1918: участники войны - работники Рoshальского химкомбината им. А.А.Косякова (по документам архива химкомбината). Сост.: Т.Л.Митюшина, сотрудники архива. Рoshаль. 2014. (Из личных дел работников химкомбината).
5. Сайт Музея Мосэнерго, energymuseum.ru
6. Мосэнерго: Книга памяти 1941-1945. Т.1. М. 2017
7. Российский государственный военно-исторический архив (РГВИА), [gw ar.mil.ru](http://gwar.mil.ru)

4. ПОЛИТИЧЕСКИЕ РЕПРЕССИИ.

Страшный маховик репрессий обрушился с 1920-х годов на всю страну. Не обошла эта волна и Шатурскую ГРЭС ...

Поиск «врагов» среди энергетиков начался практически сразу после прихода к власти большевиков – тогда искали меньшевиков. Причем выявляли их планово, по государственному. 25 июня 1921 года В.И. Ленин пишет Г.М. Кржижановскому: «Г. М! Чтобы не забыть: Насчет электрической станции. Надо вместе с МК или его комиссией + МЧК составить Вам календарную программу очистки от меньшевиков полной к 1. XII. 1921 или к другому подобному сроку».

В конце 1920-х – начале 1930-х годов стали фабриковаться дела о вредительстве и связи с Промпартией. В конце 1930 года один за другим были арестованы виднейшие инженеры МОГЭС. В 1937 году искали троцкистов, шпионов и диверсантов. Подвергались репрессиям работники Мосэнерго вплоть до смерти Сталина в 1953 году.

Любая техническая ошибка, инженерный просчет, авария могли привести к тому, что фактические или фиктивные виновники подвергались репрессиям. Репрессивная машина не жалела никого – ни инженера, ни руководителя, ни простого работника – токаря, слесаря, техника, сторожа, вахтера. Были арестованы, осуждены, расстреляны сотни работников Мосэнерго.

Источник:

сайт Музея истории Мосэнерго, energymuseum.ru

ШАТУРСКИЕ ПЕРВОПРОХОДЦЫ



Кирпичников Виктор Дмитриевич

Родился 25 ноября 1881 года, г. Тутаев (Романов-Борисоглебск) Ярославской губ.

Отец – уральский казак, сначала был народным учителем, затем – инженером-технологом в Кинешме.

После окончания гимназии во Владимире поступил в Петербургский технологический институт, который закончил в 1907 году. Ещё в гимназии примкнул к революционному движению. В 1904-1906 годах — член РСДРП. В 1906 году был делегатом съезда РСДРП в Стокгольме. После 1907 года отошел от революционной деятельности и целиком посвятил свою жизнь профессии. Во время студенческой практики в АКУ познакомился с Р.Э. Классоном, который при переходе на работу в «Общество электрического освещения 1886 года» в Москве, пригласил туда и инженера В.Д. Кирпичникова. С этого времени и до 1930 года В.Д. Кирпичников работал на Московской электростанции (I МГЭС). С 1916 года – заведующий станцией. Уполномоченный Московского отделения «Общества электрического освещения» (4 января - 4 декабря 1917 года). С 17 января 1917 года - директор-распорядитель МГЭС. Принимал участие в работе комиссии по составлению плана ГОЭЛРО. **Был основным помощником Р.Э. Классона, фактически соизобретатель гидроторфа, разработчик плана первой Шатурской электростанции.** С 11 сентября 1924 года – помощник директора Правления МОГЭС по технической части и заместитель председателя технического совета. Член Правления МОГЭС (1926-1928 годы). С 1933 года – начальник Березниковской ТЭЦ. Руководил конторой «Турбодеталстрой» Наркомата тяжелой промышленности СССР. Замечательный изобретатель. Среди его изобретений – «мельница-пушка» (совместно с Б.В. Мокршанским) для сжигания торфа и подмосковного угля в пылевидном состоянии, компенсационная катушка, надзор за КПД котлов по цвету дыма, дифференциальный сепаратор, водяной велосипед и др. Автор книг и многочисленных статей.

Проживал: г. Москва, Малый Левшинский пер., д. 14/9, кв. 8.

Арестован 29 сентября 1930 года. Осужден 18 октября 1931 года Коллегией ОГПУ по обвинению в «шпионаже и участии в контрреволюционной организации в МОГЭС». Приговорен к 5 годам ИТЛ (к расстрелу с заменой на 10 лет ИТЛ). Содержался в особом конструкторском бюро в Сталиногорске. Освобожден в 1933 году досрочно.

Проживал: г. Москва, ул. Кропоткинская, д. 14, кв. 9.

Вновь арестован 17 марта 1937 года. Осужден 14 сентября 1937 года Военной коллегией Верховного Суда СССР по обвинению в «участии в троцкистской террористической организации и совершении диверсий».

Расстрелян 14 сентября 1937 года. Место захоронения — Москва, Донское кладбище. Реабилитирован 25 марта 1958 года Военной коллегией Верховного Суда СССР.

Номера дел: П-62877, П-54817.

Источники: газета «Московская правда»; Москва, расстрельные списки — Донской крематорий.



Радченко Иван Иванович

Родился 22 октября 1874 года, г. Конотоп Черниговской губ., в купеческой семье (отец – мелкий лесопромышленник).

Окончил Конотопское городское училище, в 16 лет поступил на лесопильный завод учеником, а затем приказчиком на лесные разработки, где проработал до 23 лет. С 1898 года входил в Петербургский «Союз борьбы за освобождение рабочего класса». В 1899 году, по окончании счетоводных курсов, поступил табельщиком в бронезакалочную мастерскую Колпинских заводов, затем работал конторщиком в главной бухгалтерии Николаевской железной дороги. В конце 1899 года бросил работу и занялся исключительно революционной деятельностью. В 1901-1902 годах — агент газеты «Искра», организатор подпольной типографии газеты в Кишиневе и т. д. В 1902 году арестован и сослан в Сибирь, в 1905 году бежал за границу. Но вскоре вернулся и продолжил партийную и революционную работу. Участник трех революций. В начале 1912 года по рекомендации знакомых назначен организатором торфяного имения «Общества электрического освещения 1886 года» в Богородском уезде Московской губернии. Эти торфяные разработки служили затем базой для первой российской станции на торфе Электропередача. Здесь приобрел специальность торфмейстера. С 10 февраля 1912 года по 1 апреля 1917 года — управляющий имением на электростанции Электропередача. Оклад — 500 руб. Проживал: имение «Общества электрического освещения 1886 года» Богородского уезда Московской губ. (1915 год). **В апреле 1917 года приглашен Московской городской управой для организации специального торфяного отдела и новых Шатурских торфяных разработок.** С ноября 1917 года — один из организаторов и руководителей торфяной промышленности, председатель Главторфа при ВСНХ РСФСР (1918-1931 годы). **Работал на строительстве Шатурской ГРЭС (1917-1921 годы)**, заместителем Наркомвнешторга в Наркомате Внешней торговли (1921-1922 годы), в Научно-экспериментальном институте торфа (1921-1936 годы), в Главном геологическом комитете при ВСНХ СССР (1923-1930 годы). В 1923-1931 годах был членом Президиума, заместителем председателя ВСНХ РСФСР. Организатор и директор научно-исследовательского Торфяного института (Инсторфа) с 1926 года. Занимался изучением роли торфа в энергетическом балансе Европейской части СССР. Перед арестом работал начальником управления «Торфозаводстрой».

Арестован 16 августа 1937 года. По обвинению в «участии в антисоветской организации правых» приговорен Военной коллегией Верховного Суда СССР к 25 годам ИТЛ.

Умер 1 мая 1942 года в Соль-Илецкой тюрьме.

Реабилитирован 21 июля 1954 года.

Жена была репрессирована и выслана во Владимир. Сын Алексей в 1932 году окончил МВТУ им. Баумана по специальности «инженер-механик по паровым двигателям». Работал в бюро прямоточного котлостроения, возглавляемого Рамзиным. Погиб на фронте в 1942 году.

Источники: ЦИАМ, ф. 723, оп. 1, д. 207; КС.1.



Белов Фёдор Георгиевич Первый директор Шатурской ГРЭС



Белов Фёдор Георгиевич (Егорович) родился 4 мая 1897 года в Нижнем Новгороде. Из семьи русских крестьян-поморов, старообрядцев. В 1906-1911 годах учился в нижегородском коммерческом начальном железнодорожном училище. По информации из личного дела владел немецким, французским, английским и украинским языками. С 1916 года состоял в РСДРП, во фракции меньшевиков.

Свою трудовую деятельность начал в 17 лет токарем на Сормовском заводе. Участвовал в забастовке, после чего был отправлен служить в 17-й Гусарский Черниговский полк. В октябре 1917 года демобилизован со службы по ранению. В январе 1918 года вступил в партию ВКП (б), в ряды боевой дружины, затем, до 1923 года, служил в Красной Армии. Комиссар кавполка, командир бригады, комиссар запасных войск, комиссар кавказкой дивизии, командующий вооруженными силами по борьбе с бандитизмом Сибири – вот неполный перечень его военных должностей.

Параллельно со службой в Красной Армии учился в партийной школе. Вся его профессиональная деятельность неразрывно связана с энергетикой. Уже в 26 лет, в 1924 году, он - заместитель главного инженера при строительстве государственной Нижегородской районной электрической станции в городе Балахна. Электростанция дала ток потребителям 6 сентября 1925 года. **В 1926 году Белова назначают директором новой Шатурской ГРЭС им. В.И. Ленина.** В 1927 году Белов Ф.Г. руководит ГРЭС им. Р.Э. Классона. С 1928 по 1931 годы Фёдор Георгиевич получал высшее образование в Московском электромашиностроительном институте им. Каган-Шабшая на электромонтажном факультете. Его послужной список многогранен: в 1931 году – директор Зуевской ГРЭС, потом заместитель управляющего «ДОНЭНЕРГО», в 1932 году – директор ШТЕРГРЭС, в 1933 году – начальник Магнитогорской ЦЭС, в 1934 году – начальник паросилового цеха, главный энергетик Кировградского медеплавильного завода.

22 ноября 1937 года арестован как участник контрреволюционной троцкистской организации, по заданию которой вёл подрывную работу в энергетическом хозяйстве Кировградского медеплавильного завода (ст. 58 пп. 8,9,11 УК РСФСР). Проживал в Кировграде на улице Энгельса в доме 17 со своей женой и четырехлетним сыном от второго брака.

Решением Военной коллегии Верховного Суда СССР от 9 августа 1938 года был приговорен к расстрелу с конфискацией имущества. Заседание продолжалось 15 минут, с 19.50 до 20.05. Приговор исполнен в 23.00 в этот же вечер. Место расстрела и массового захоронения – 12-й километр Московского тракта от Екатеринбурга.

В первом свидетельстве о смерти, датированном 13 сентября 1940 года, в причинах смерти стоял прочерк, и далее было написано - «в местах заключения». Во втором свидетельстве о смерти, датированном 30 сентября 1989 года, указаны точная дата и причина смерти.

20 октября 1956 года приговор был отменен, дело прекращено за отсутствием состава преступления, а Ф.Г. Белов реабилитирован посмертно. Восстановлен в членах КПСС парткомиссией Свердловского обкома КПСС 26 июля 1957 года № 011.

Источник: Музей истории Мосэнерго, mosenergo-museum.ru

Ниже приведен список работников Шатурской ГРЭС из третьей главы Книги, репрессированных в разные годы. Сведения о них - с сайта Музея истории Мосэнерго. В конце главы представлены две статьи из семейных архивов о трагической судьбе предка.

Личные дела 4-х репрессированных работников из списка хранятся в Архиве Шатурской ГРЭС (указано в Примечании), это большая редкость, т.к. после ареста дела изымались из архивов предприятий.

Конечно, список репрессированных работников далеко не полон. Многие первые работники Шатурского строительства еще не известны.

РУКОВОДСТВО ШАТУРСКОЙ ГРЭС



Дрожжин Иван Васильевич

Родился в 1891 году, д. Муравьево Дмитровского р-на Московской обл. Русский. Образование незаконченное среднее.

В 1919 г. назначен комиссаром торфяных разработок Республики.

С 1933 г. до 22 августа 1937 года – директор Шатурской ГРЭС, во время ареста – заместитель управляющего трестом «Волгоэлектросетьстрой». Член ВКП (б) с 1917 года.

Проживал: г. Москва, 2-й Колобовский пер., д. 2, кв. 16.

Арестован 6 ноября 1939 года по ст. 58-7 и ст. 58-11 УК РСФСР. «Участник право-троцкистской организации. В 1920 году примыкал к троцкистской оппозиции и в том же году подписывал троцкистскую платформу по вопросу о профсоюзах. В право-троцкистскую организацию завербован в 1929 году Бауманом Карлом Яновичем – бывшим секретарем МК ВКП (б) в период совместной с ним работы в МК ВКП (б) и Московском Губернском Совете Профсоюзов. Работая секретарем Московского губернского совета профсоюзов, по заданию Баумана проводил вражескую работу по сохранению в профсоюзах правых, укрывал их от разоблачения. По установкам Баумана разваливал профсоюзную работу и срывал выполнение производственной программы в текстильной промышленности. Как участник антисоветской организации изобличается показаниями Грандо, Рындина (приговорены к высшей мере наказания) и Регентова (арестован), а также очной ставкой с последним».

Осужден 6 июля 1941 года Военной коллегией Верховного Суда СССР по обвинению в «участии в контрреволюционной организации».

Расстрелян 27 июля 1941 года. Место расстрела – Коммунарка Московской обл.

Реабилитирован 6 октября 1956 года Военной коллегией Верховного Суда СССР.

Источник: Москва, расстрельные списки – Коммунарка.

Примечание составителя: личное дело И.В. Дрожжина хранится в Архиве Шатурской ГРЭС.



Регентов Тимофей Пантелеевич

Родился в 1904 году, д. Вяхирево Коробовского района Московской обл. Русский. Член ВКП(б).

На Шатурской ГРЭС с 1920 года.

В 1936-1937 годах — главный инженер ГРЭС им. Р.Э. Классона. **С 22 августа 1937 года – врио директора Шатурской ГРЭС**, с 12 сентября 1937 года по 1938 год — и.о. главного инженера Мосэнерго, в 1938-1939 годах — начальник Главэнерго. Уволен. Перед арестом состоял в резерве назначения отдела кадров Наркомата электростанций и электропромышленности.

Арестован 2 апреля 1939 года по обвинению в «участии в право-троцкистской организации в системе Главэнерго». В 1941 году приговорен к 10 годам ИТЛ по ст. 58-7, 11. Согласно обвинительному заключению, «участник право-троцкистской организации,

существовавшей в системе Главэнерго. В эту организацию был завербован в ноябре 1936 года А.М. Конторщиковым (бывшим директором Шатурской ГРЭС, арестован). Проводил вредительскую работу, направленную к срыву снабжения электроэнергией промышленных предприятий Советского Союза, срыву строительства и ввода в эксплуатацию ряда электростанций и подстанций системы Главэнерго, осуществлял вербовку новых участников в право-троцкистскую организацию. На протяжении 1937-1938 годов завербовал в состав указанной контрреволюционной организации бывшего заместителя начальника Главэнерго З.А. Манухина (арестован по данному делу), бывшего начальника высоковольтных сетей Мосэнерго Тимофеева (осужден к высшей мере наказания) и управляющего трестом Теплоэлектропроект Угорец (не арестован). Как участник антисоветской организации изобличается показаниями З.А. Манухина (осужден к ВМН), Дрожжина (арестован), очными ставками с Дрожжиным и Манухиным, а также официальными документами».

С 19 октября 1955 года – главный инженер и заместителя директора ГРЭС № 3 им. Р.Э. Классона. Скончался 22 декабря 1966 года.

Примечание составителя: личное дело Т.П. Регентова хранится в Архиве Шатурской ГРЭС.

РАБОТНИКИ ШАТУРСКОЙ ГРЭС

Балабаев Иван Степанович

Родился 23 января 1889 года, д. Пустыри Корчевского уезда Тверской губ. В 1917 году закончил Московское Высшее техническое училище (ныне МВТУ им. Н.Э. Баумана).

С 1917 по 1923 год работал на Мурманской ж/д энергетиком (в Петрозаводске и в Ленинграде). **С 1923 по 1931 год работал на Шатурской ГРЭС дежурным инженером, а затем начальником котельного цеха.** В феврале 1931 года переведен на Горьковскую (Нижегородскую) ГРЭС на должность главного инженера (г. Балахна). Отсюда 14 декабря 1935 года уволен в связи с откомандированием в Главэнерго. С января 1936 по февраль 1937 года работал в управлении Харьковэнерго главным инженером, а с февраля по июль 1937 года – начальником электростанции Харьковского Канатного завода.

Арестован 31 июля 1937 года.

По обвинению в «шпионаже, вредительстве и диверсионной деятельности» 2 апреля 1938 года приговорен Военной коллегией Верховного Суда СССР к расстрелу.

Реабилитирован (посмертно) 9 мая 1957 года.

Журавлев Василий Николаевич

Родился в 1888 году, г. Иваново-Вознесенск. Русский. Образование высшее.

Заведующий московской конторой строительства Шатурской ГРЭС.

Заведующий отделом снабжения МОГЭС (декабрь 1927 года). Заместитель коммерческого директора МОГЭС (март-май 1928 года). Во время ареста - помощник управляющего Энерготрестом Главэнерго Наркомата тяжелой промышленности СССР. Беспартийный. Проживал: г. Москва, Старопименовский пер., д. 76, кв. 29.

Арестован 9 декабря 1937 года. Осужден 8 января 1938 года Военной коллегией Верховного Суда СССР по обвинению в «участии в контрреволюционной террористической организации».

Расстрелян 8 января 1938 года. Место расстрела – Коммунарка Московской обл. Реабилитирован 6 июня 1956 года Военной коллегией Верховного Суда СССР.

Источники: ВМ.1926; Москва, расстрельные списки – Коммунарка.



Куров Петр Яковлевич 1887, из крестьян, Рязанская губ., Егорьевский у., Старовская в., д. Слобода.

1918-1920 – поступил на службу на Шатурское строительство 1918 марта 15, уволился со службы строительства 1920 мая 5.

Арестован Куровским НКВД 30 сентября 1937 г.

Перед арестом работал на 1-м Торфопредприятии инструментальщиком в электроотделе, п. Шатурторф.

Обвинение – «распространение антисоветской пропаганды на селе и участие в антисоветском движении».

Приговор - 10 лет лишения свободы и пребывание в Исправительно-трудовом лагере с 13.10.1937 по 10.09.1947.

По пути в лагерь умер 16 августа 1938 г.

Реабилитирован посмертно 2 ноября 1957 г.

[Архивные сведения праправнука Мурашкина Родиона, школа №2 г. Шатуры]

Материалы из семейного архива см. в конце главы.



Меус Роберт Генрихович

Родился в 1893г. с. Энзель, Эстония.

С 1924 г. по 1938 г. работал на Шатурской ГРЭС садовником, заведующим по благоустройству.

В 1938г. репрессирован за антисоветскую деятельность, умер в 1941 г. на Колыме.

Реабилитирован посмертно в 1958 г.

Проживал: Московская обл., г. Шатура, ул. Советская, д. 16.

Номер дела: П-48019.

Источник: Книга памяти Московской обл.

Примечание составителя: личное дело Р.Г. Меуса хранится в Архиве Шатурской ГРЭС.

Материалы из семейного архива см. в конце главы.

Семенов Егор Иванович 1888, из крестьян, Владимирская губ., Покровский у., Селищенская в., с. Власовское.

1918-1934 – шатурское строительство, слесарь.

Номер дела: 56826 (1942 г.)

Источник: Книга памяти Московской обл.



Урбан Михаил Францевич

Родился в 1885 году, д. Камей Низковского уезда Жесовской губ.

Шатурская ГРЭС, вагранщик.

Проживал: Московская обл., г. Шатура, ул. Войкова, д. 17, кв. 16.

Арестован 16.03.1938*

Номер дела: П-50206.

Источник: Книга памяти Московской обл.

*) сведения в личном деле

Примечание составителя: личное дело М.Ф. Урбана хранится в Архиве Шатурской ГРЭС.

Шутов Михаил Иванович

Родился в 1874 году, с. Чемжино Чамзинского р-на Куйбышевской обл. Русский.

Железнодорожный отдел Шатурской ГРЭС, рабочий.

Проживал: Куйбышевская обл., Чамзинский р-н, с. Чемжино.

Осужден 20 сентября 1921 года нарсудом г. Выксы по обвинению по ст. ст. 58-11, 58-13, 59-3 УК РСФСР.

Приговорен к высылению на спецпоселение в Кокчетавскую обл. В 1948 году переведен в Алма-Атинскую обл.

Реабилитирован 22 декабря 1992 года.

Источник: Книга памяти Белгородской обл.

Яновицкий Вячеслав Иванович 1880 (1879?), поляк, из семьи служащих, г. Иркутск.

Родился в апреле 1880 года (по другим источникам - в 1879 году), г. Иркутск, в семье служащих.

Отец – поляк, сослан в Сибирь после польского восстания 1863 года, мать – учительница. Окончил гимназию в Иркутске и Санкт-Петербургский технологический институт по специальности «электротехника и механика». В 1908-1910 годах отбывал воинскую повинность, затем работал на московских предприятиях. С 18 июля 1912 года работал на Раушской электростанции в Москве, помощник заведующего, затем заведующий станцией. 16 ноября 1912 года принят на должность инженера в эксплуатационный отдел Московского отделения «Общества электрического освещения 1886 года». Срок службы засчитан с 18 июля 1912 года. С ноября (декабря?) 1917 года – председатель Правления служащих «Общества электрического освещения 1886 года». В 1921-1930 годах работал в МОГЭС вместе с Р.Э. Классоном и В.Д. Кирпичниковым. Член Правления МОГЭС, директор по технической части. Заместитель Председателя Правления МОГЭС (1927-1928 годы). **Принимал участие в проектировании и строительстве Шатурской ГРЭС и Каширской ГРЭС.** С 1930 года – член Правления Энергоцентра, затем председатель Планово-технического Совета МОГЭС. До 1937 года – заместитель начальника Главэнергоцентра. Начальник проектного отдела во Всесоюзном тресте «Центроэнергострой».

Беспартийный. 12 (11) февраля 1937 года арестован.

Осужден 14 сентября 1937 года Военной коллегией Верховного Суда СССР по обвинению в «участии в троцкистской террористической организации».

Расстрелян 14 сентября 1937 года. Место расстрела - Москва, Донское кладбище.

Место захоронения – Донское кладбище.

Реабилитирован 29 августа 1956 года Военной коллегией Верховного Суда СССР.

Проживал: г. Москва, Б. Николопесковский пер. (ул. Вахтангова), д. 6, кв. 29.

Источник: ЦИАМ, ф. 722, оп. 3, д. 121.



Источник:

Музей истории Мосэнерго, mosenergo-museum.ru

Ниже представлены несколько страниц из личных дел в Архиве Шатурской ГРЭС некоторых репрессированных работников.

Дрожжин Иван Васильевич

А В Т О В И О Г Р А Ф И Я

59

Родился в 1891 году, в крестьянской семье дер. Муравьево, Дмитровского уезда, Московской области.

В 1904 году окончил Земскую школу и на тринадцатом году от рода отправился в Москву работать на ф-ку шелковых лент Горбачева, где 30 лет работал мой отец.

Не чем помянуть деревенскую жизнь, осталась в памяти только нужда матери с 4-мя детьми, а я наравне с ней пахал, косил, жал рожь, доил корову и был за нявьку.

Московская жизнь пошла по иному пути, где кроме работы на ф-ке, каждый вечер ходил в школу, читал ежедневно вслух рабочим газету /за что они, между прочим, очень любили/, а читать было что, если вспомнить 1904 и 1905 годы.

Из под скверного пьяного влияния отца, школа и чтение меня огорачивали. Но так как нападки на него, проходящие по линии "чем больше человек учится, тем меньше чтит бога" продолжались, я от него ушел и поступил на завод военного обмундирования /ныне им. т. Кагановича/, но работал там недолго - лишь вторую половину 1905 года.

Ходил в дни всеобщей забастовки на митинги, получал от казаков нагайки в Аквариуме, был на похоронах т. Баумана в демонстрации, пилил на улицах столбы для баррикад. Короче, был вместе с другими рабочими.

Но все это свидетельствует лишь только о пробуждении сознания в революционном направлении их и не больше.

1905 год однако не прошел даром, 9-го января, разгром баррикад, аресты рабочих, которых знала, растрел, вместо обещанных свобод калило в рабочей среде атмосферу и все лето 1906 г. прошло

в массовках, то в Сокольниках, то в Тюфелевой роще, то в Измайловском зверинце, что тоже оставило определенный след в моем сознании.

От отца отделился в самостоятельную жизнь и перешел на другую Леночную ф-ку Гандшин и ВИРЦ в Москве.

Начиная с 1908 года был дикий разгул реакции, даже вечерние школы /Пушкинскую/ закрыли, но мне "подвезло" тем, что министр просвещения Кассо разогнал профессуру Московского Университета, а она организовала Общество Народных Университетов, где я при Чинделевской аудитории и Политехническом музее слушал лекции 3 года, вплоть до разгона - этого общества.

1912 год, славный год начала нового широкого под"ема рабочего движения: Ленские события, начала выходить в Питере Большевистская "Правда" под разными, вследствие арестов названиями, мы ее все же в Москве получали, целым кружком читали, собирали средства. Это повернуло мои мозги в определенную сторону, но кружок наш не был в партийном отношении оформлен.

В 1913 году на ф-ке, мы небольшая группа организовали забастовку, но вышла неудача, за что нас конечно выгнали в два счета, после 2-х месячной безработицы поступил на небольшую ф-ку Осипова, где был организатором читки, распространения и сбора средств на Московскую большевистскую газету "Наш путь", которая существовала очень немного. С этой же ф-ки меня взяли в 1914 году по мобилизации на фронт империалистической войны, где служил в 13-м Белоозерском Пехотном полку рядовым, выбыл в декабре 1914 года с фронта по ранению с переломом ноги и после 6 м-цев лечения отпущен был по чистой отставке, как инвалид.

Летом 1915 года поступил в Уваровский, ныне Артамоновский парк/в Москве/ в качестве вагонного кондуктора трамвая, где и проработал до начала 1918 года.

В первые дни февральской революции я был уже агитатором и очевидно поэтому рабочие выбрали меня председателем Комитета, с тех пор вступил в партию РСДРП/большевиков/ и в марте был членом Хамовнического Райкома партии.

Летом 1917 года явился в парк, бежавши после июльских дней, из Петроградского пулеметного полка т. Лысов, которого я просил не садиться на вагон, а организовать Красную Гвардию. Толк из этого вышел.

В Октябрьские дни парк был крупной боевой единицей в районе, а тов. Лысов Нач. Красной Гвардии в районе.

Мне пришлось не только организовывать вместе с товарищами боевые отряды, но и самому принимать участие в боях против юнкеров на Пречистенке /ныне Кропоткинская улица/.

После боев Московский Ревком послал меня на встречу якобы двигающихся с фронта в Москву на "усмирение" воинских частей генерала Ордели. Захватив с собой унтер-офицера из 193 полка т. Евдокимова, доехал до Минска и никого не встретив, решил поехать прямо в окопы, где в течение 3-х недель из батальона в батальон переходя, разъясняя смысл происшедших событий и захвата власти в Москве и Питере, после чего солдаты, измученные войной свергли эссеровские комитеты и выбрали Ревкомы. Поработав в армии до корпусного съезда ревкомов, выехал обратно в Москву. В начале 1918 года, после роспуска мировых судей, меня послали народным Судьей, где и работал я год с лишним, а после ранения Владимира Ильича, совмещал должность председателя Хамовнической Районной Чрезвычайной комиссии.

После ликвидации районных Ч.К. пришел к мысли, что неправиль-

но в такое горячее время быть судьей и весной 1919 года пошел в ЦК партии, к тов. Стасовой с просьбой направить на фронт, она попросила явиться на другой день за результатом, а вместо фронта на другой же день получил назначение Комиссаром Торфяных разработок Республики.

Осенью 1919 года, после окончания торфосезона, уехал в Тульский укрепленный р-н, где был назначен инспектором авиаотрядов, но т. Мясников /секретарь МК партии/ через несколько дней прислал телеграмму с требованием вернуться немедленно в Москву /иначе как он говорил исключим из партии/, вернувшись в Москву, МК партии направил меня партийным организатором в Хамовнический район /райком был распущен за полный развал работы/ до новых выборов. Провел работу по вербовке рабочих в партию /партийная неделя/, а в декабре направлен председателем Хамовнического Райсовета, а через год в 1920 году после съезда Советов работал секретарем Московского Совета.

В 1921 году я запятнал высокое звание члена партии, свое имя подписью троцкистской платформы о профсоюзах. Правда, я быстро разобрался в своем заблуждении и к X съезду партии понял всю глубину принципиальных расхождений, но молчать об этом не имею права, потому что этот факт не должен быть забытым ни кем.

В конце 1921 года меня потянуло на самостоятельную работу моя просьба была удовлетворена и ЦК партии меня направил в Рязань председателем Губисполкома, а через 2 м-ца меня утвердили секретарем Рязанского Губкома партии, в середине 1923 года по моей просьбе перевели в Кострому, секретарем Губкома партии, а в первых числах января 1924 года ЦК перевел опять в Москву секретарем Хамовнического Райкома ВКП/б/. Надо сказать, что в этот период троцкистская оппозиция в райо не свирепствовала всю, на районной конференции было большинство троцкистов, в Рай-

ком выбрали 14 троцкистов и нас 13 человек, стоявших ⁶³ за линию ЦК партии. После упорной борьбы в организации и при помощи ЦК и МК справились с троцкистской оппозицией и в 20 числах января я уже был секретарем Райкома, где немедленно принялся организовывать внеочередную конференцию для разгрома троцкистов. Через год получил случайное ранение и выбыл из строя, на 6 месяцев, просил МК партии освободить меня потому, что не было надежд на скорое выздоровление.

После выздоровления осенью 1925 года меня направили на проф. работу, с коей через 2 года перешел на курсы марксизма, где имел возможность учиться только 1 год, откуда меня, в декабре м-це 1929 года, в связи с правой оппозицией, окопавшейся в профсоюзах, послали в МГСПС секретарем, где не плохо справился с чисткой профсоюзов от правых элементов. После 2-х лет работы в МГСПС секретарем и 3-ти месячной работы на должности зав. отд. кадров МК партии, меня направили председателем МОСПС, где и работал до освобождения ноябрь 1933 года, а с ноября 1933 года работаю директором Шатурской электростанции им. В. И. Ленина.

Не пишу здесь о выборных должностях, скажу лишь, что полтора десятка лет был членом МК партии и несколько выборов кандидатом и членом Бюро, членом ВЦИК, ЦИК, а с XVI до XVII съездов членом ЦК ВКП/б/.-

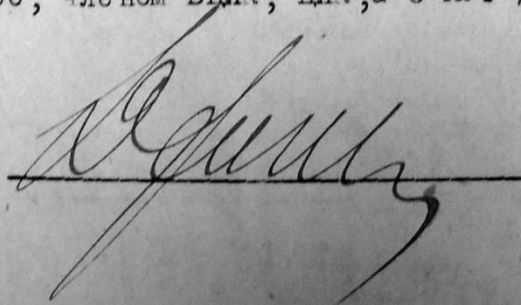
/Дрожжин/

Регентов Тимофей Пантелеевич

КРАТКАЯ АВТОБИОГРАФИЯ

РЕГЕНТОВА ТИМОФЕЯ ПАНТЕЛЕЕВИЧА:

Родился в семье крестьянина - отходника дер. Вяхирево Коробовского района Московской области в 1904 году 12-го января.

Отец до 1923 года работал на фабриках, заводах плотником-столяром, бывая дома лишь в периоды отпусков. Без лошадиное хозяйство отца не обеспечивало всей материальной жизни семейства.

Окончив сельскую школу, в 1919 году весной, я пошел работать сперва на дровосеки /заготовка лесопиломатериалов, дров/ с дедушкой, затем на пороховой завод с плотниками - Москва в Сокольниках в детских домах и г. Серпухов на ф-ке бывш. Коншиных /Старый двор/ - с отцом по столярной части. Наличие года вынудило поехать осенью 1919 года в Саратовскую губернию Сердобзкого уезда деревня Каруловка, села: Яковлево, Пяшь, где проработал с отцом всю зиму.

Весной 1920 года поступил в механические мастерские подручным слесарем, через 6 месяцев сделал пробу на слесаря и работал по осень 1923 года.

В 1923 году, осенью был командирован в Егорьевский Техникум и которому долго самостоятельно готовился не отрываясь от производства, окончив его экстерном в 1925 году весной. Каникулы работал слесарем на Шатуре.

До 1927 года осени работал на Шатуре: слесарем, старшим кочегаром, техником, а осенью 1927 года командирован во ВТУЗ

В 1930 году в мае месяце командирован на ИВГРЭС возглавить пункт тепловой части станции, где проработал до мая 1931 года, отлучаясь на учебу и сдачу зачетов.

На ИВГРЭС же возглавляя эксплуатацию и монтаж тепловой части в 1931 году весной окончил Московский Энергетический

Институт и направлен Московским Комитетом Партии ВКП/б/ директором Сталинской ТЭЦ в Москве, откуда осенью отован МК ВКП/б/ на Шатуру в котельный цех - начальником.

Работая на Шатуре в этой должности по сей день.

Общественной жизнью активно начал жить с 1922 года, когда поступил в комсомол.

В партии с 1925 года.

Выбирался членом: Паркома, Шатурского РК ВКП/б/, Егорьевского Горсовета.

Награжден орденом Ленина в 1935 году.

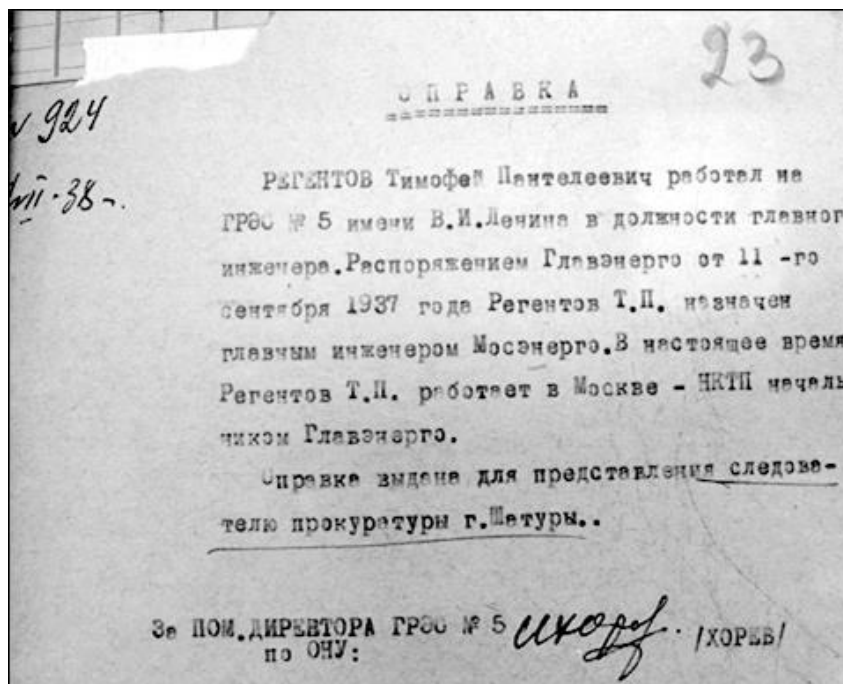

Урбан Михаил Францевич

бывший Австрийский подданный
военнопленный Первой мировой войны

Имя	Михаил	Фамилия	Урбан
Фамилия	Францевич	Год рождения	1885
Сек	Механизмский	Должность	Ст. Возоводчик
Дата поступления на ШГЭС	15/5/1923	Переведение по должности	
Дата увольнения	16/III-38 арестован		

Примечание составителя.

Ко времени поступления на ШГРЭС 15.05.1923 он уже имел Российское гражданство, в Анкете - Р.С.Ф.С.Р.

О дальнейшей судьбе Урбана М. Ф. можно узнать в деле арестованного (П-50206), в открытых источниках сведений нет.

АВТОБИОГРАФИЯ

Я родился в 1885 году в дер. Камей, Никольского уезда Псковской губ. родителями крестьянскими работниками, все время работал по найму у богатых крестьян у родителей имущество не было, кроме одной курной хаты. До Великой войны т.е. до 1914 года я работал с Илей наемным, затем работал у помещиков окрестностями работником в последнее время работал в Германии у помещиков, куда я был завербован по договору, августа в 1914 году был мобилизован на войну, был на Карпатском фронте где в 1915 году попал в плен в Австро-м.ч. Был направлен в Сибирскую губернию где находился с февраля по апрель м.ч. 1915 года из Сибирей казачья бригада в м.ч. 1915 года направлен из м.ч. Сибирей в Саратовскую губ. Саратовский уезд Николаевский волостной ф.ф. Пашваново, Никольский где находился до 1920 г. первое время работал у помещика Календарьшова и кулака Дроздина, после революции на маслобойке Пашвановского фолвоста, с 1920 по 1923 год по IV м.ч. работал работником водозавода при Волостной больнице село Пешки, Саратовской губ. Саратовской губернии. В 1920 году в марте м.ч. в с. Пешки проходила банда Антонова (была одна ночь), узнал я их каром не признал.

В 1923 году в апреле м.ч. я приехал на Мануру и поступил работником в мех. цех П.Э.С. № 5 где работал по настоящее время. По производству лишь один работник. Мех. цех два человека, жено и Я. Демьян Пет.

По уходу на войну в 1914 году у меня остались отец и сестра Мария которые жили в дер. Камей, с 1914 года с сентября м.ч. мне об них ни что не известно, писал как с фронта так и из плена не писал и ни дух толка не получал.

Последний посыл по приезде в Мануру в 1923 году в VII м.ч. в Мануринском отк. м.ч.м.ч.

Подпись: *У. С. М.*

подчеркнутый текст – в оригинале

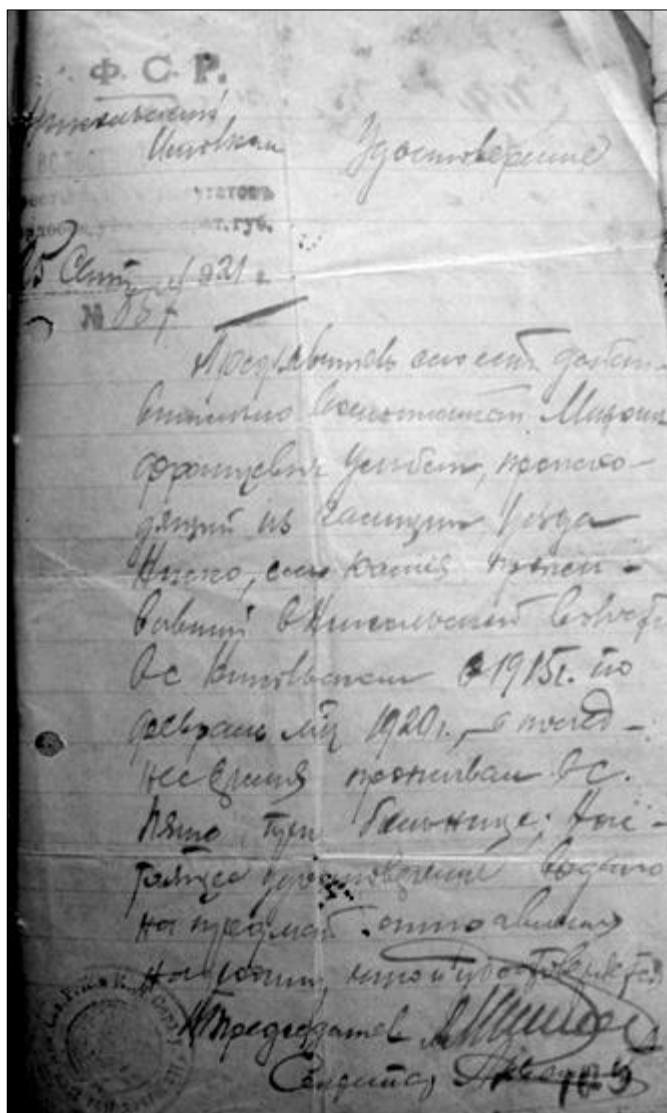

Р.С.Ф.С.Р
 Никольский волостной Исполком
 крестьянских депутатов
 Сердобск. уезда Саратов. губ.
 25 сентября 1921 г.
 №837

Удостоверение

Предъявитель сего есть действительно военнопленный
 Михаил Францевич Урбан, происходящий из Галиции*
 уезда Ниско села Камия, проживавший в Никольской
 волости в с. Никольском с 1915 г. по февраль м-ц 1920 г.,
 а последнее время проживал в с. Пяшо при больнице;
 Настоящее удостоверение выдано на предмет отправления
 на родину, что и удостоверяется.

Председатель	подпись
Секретарь	подпись

*) Примечание составителя:
 Галиция входила в Австро-Венгерскую империю

Примечание составителя:
 на родину Урбан М. Ф. не отправился (не отправили?) –
 в 1922 г. переехал в г. Сердобск Саратов. губ. (см. ниже),
 в 1923 г. – в Шатуру, где через 15 лет, в 1938 г., был арестован.

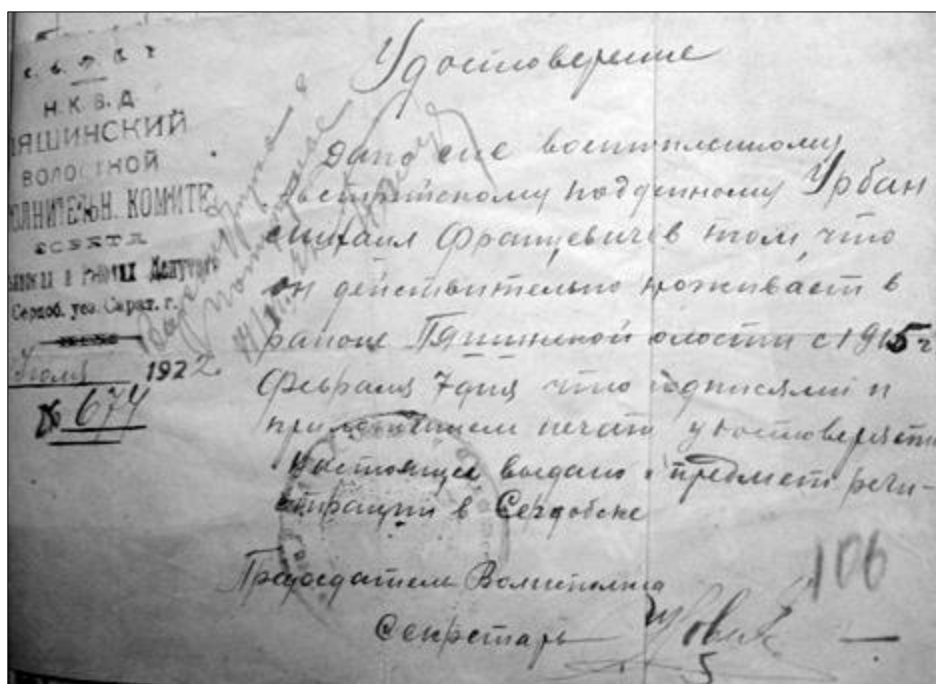

Р.С.Ф.С.Р.
Н.К.В.Д.
Пяшинский
волостной
ИСПОЛНИТЕЛЬНЫЙ КОМИТЕТ
совета
крестьянских и рабочих депутатов
Сердоб. уез. Саратов. г.
14 июля 1922 г.
№674

Удостоверение

Дано сие военнопленному Австрийскому подданному Урбан Михаил Францевичу в том, что он действительно проживает в районе Пяшинской волости с 1915 г. февраля 7 дня что подписями и приложением печати удостоверяется.

Председатель Волисполкома	подпись
Секретарь	подпись

ИЗ СЕМЕЙНЫХ АРХИВОВ.

КУРОВ ПЕТР ЯКОВЛЕВИЧ. ТРАГИЧЕСКАЯ СУДЬБА МОЕГО ПРАПРАДЕДА.

(31.05.1887 – 16.08.1938)



О прапрадедушке в нашей семье долгое время говорили шёпотом, т.к. информация о его судьбе была секретной и находилась под запретом.

По свидетельству моей прабабушки, судьба Петра Яковлевича Курова сложилась трагически. В 1937 г. его незаконно обвинили в распространении антисоветской пропаганды и объявили участником антисоветского движения. В один миг наша семья лишилась любящего, заботливого мужа и отца.

Из воспоминаний прабабушки Куровой Валентины Николаевны мы узнали, что прапрадед был хорошим семьянином, трепетно и нежно любил своих детей – дочь Марию и сына Владимира. Доброта, жизни радость, любовь к жизни и трудолюбие были отличительными чертами Петра Яковлевича Курова. Улучив свободное время, он любил играть с детьми, помогал делать уроки, учил сына правильно косить и готовить сено для коровы. Образование у Петра Яковлевича было всего три класса, а он решал задачи седьмого класса. Благодаря трудолюбию, семья жила в достатке: была своя корова, хозяйство. Некоторые соседи завидовали Куровым, что и стало, по-видимому, одной из причин для клеветы об антисоветской пропаганде.

Чтобы убедиться в достоверности полученных сведений и выяснить подробности из жизни прапрадеда Курова Петра Яковлевича, мы обратились в Государственный архив Российской Федерации, где нам посчастливилось обнаружить документы, уточняющие страницы биографии Петра Яковлевича Курова.

Из материалов архивного следственного дела П-14762 мы выяснили, что мой прапрадед *«родился 31 мая 1887 года, проживал в д. Слобода Куровского (ныне Шатурского) района Московской области. Имущественное положение до 1917 года – середняк: дом с надворной постройкой, 1 лошадь и мелкий скот. Социальное положение - из крестьян середняков»*. Также из данного документа мы выяснили, что мой прапрадед в течение 7 лет служил в Царской армии: *с 1909 по 1913г.г. - в звании кавалерист-унтер офицера, а в период с 1914 по 1917г.г. – в звании урядника*.

Согласно материалам архивного следственного дела П-14762, на момент ареста Пётр Яковлевич имел семью в составе 4 человек: *«жена - Курова Пелагея Ивановна, 50 лет, домохозяйка; дочь Курова Мария Петровна, 14 лет, ученица 7-ого класса, сын Куров Владимир Петрович, 10 лет, ученик 4-ого класса»*. Перед арестом Пётр Яковлевич работал на 1-ом торфо-управлении инструментальщиком в электро-отделе в п. Шатурторф, был членом профсоюза. В колхозе состоял с 1932 по 1934г.г. Социальное положение в момент ареста - рабочий.

Из материалов следственного дела мы узнали, что Пётр Яковлевич был арестован Куровским органом НКВД 30 сентября 1937 года по обвинению *«в распространении антисоветской пропаганды на селе и участии в антисоветском движении»*. Основанием для ареста явились ложные показания четырёх «свидетелей» (в деле указаны их фио). В вину П.Я. Курову поставили службу в Царской армии, хороший достаток в семье, а также выход из колхоза в 1934 г. На основе этих показаний было составлено следственное и уголовное дело, по которому Пётр Яковлевич был отнесён ко *«второй категории*

враждебных кулаков», приговаривался к лишению свободы на 10 лет и пребыванию в исправительно-трудовом лагере с 13 октября 1937 года до 10 сентября 1947 года.

Из материалов архивного следственного дела П-14762 мы выяснили также, что почти через год после ареста, а именно 16 августа 1938 года, Пётр Яковлевич Куров умирает по пути в лагерь, так и не добравшись до места заключения. По предположениям моей прабабушки, причиной смерти прапрадеда явилась язва желудка, обострившаяся после ареста.

Согласно материалам архивного следственного дела П-14762 мы выяснили, что 18 октября 1939 года дело было пересмотрено и с обвиняемого сняли арест, признав его невиновным, так как трое из «свидетелей» отказались от показаний.

Из копии Справки Московского областного суда от 2 ноября 1957 года № СК-4-872, обнаруженной нами в материалах следственного дела П-14762 Государственного архива Российской Федерации, мы узнали, что окончательно Пётр Яковлевич Куров был реабилитирован, как и тысячи других невинно пострадавших граждан, уже в годы «оттепели», когда к власти пришёл Никита Сергеевич Хрущёв.

КОПИЯ

РСФСР
Министерство юстиции

Московский
Областной суд
Отдел спецчасть
2 ноября 1957 года
СК-4-872
Адрес: Москва, Продольный
пер. дом 3.

СПРАВКА

Выдана в том, что постановлением Президиума Московского областного суда от 2 ноября 1957 года за №2934 отменено постановление тройки при УНКВД СССР при Московской области от 13 октября 1937 года в отношении КУРОВА Петра Яковлевича и дело о нем в силу ст.204 п"б" УПК РСФСР за недоказанностью обвинения производством прекращено

Печать учреждения,
выдавшего подлинник

И.О. ПРЕДСЕДАТЕЛЬ
МОСКОВСКОГО ОБЛАСТНОГО СУДА

ПОДПИСЬ /А.ГУСЕВ/

Печать
Московский Областной суд
Министерства юстиции РСФСР

95 февраля 1958 г. я, Шоломова Т.И. нотариус
Шатурской Государственной Нотариальной конторы,
свидетельствую верность этой копии с подлинником ее.
При сличении копии с подлинником, в последнем поправ-
ок, приписок, зачеркнутых слов и других особенностей
не оказалось.

Взыскано госпошлины 2 руб. По делу № 431.

НОТАРИУС



Sholomova T.I.

Родион Мурашкин,
учащийся 11 класса школы №2 г.Шатура.
2018.

МЕУС РОБЕРТ ГЕНРИХОВИЧ. ТРАГИЧЕСКАЯ СУДЬБА ГЕРГИЕВСКОГО КАВАЛЕРА. (22.02.1893 – 4.06.1941)

Родился Роберт Генрихович 22.02.1893 в с.Энзель Юрьевского уезда Лифляндской губернии Российской Империи (ныне Эстония), в семье крестьян. Отец Генрих Михайлович работал по найму столяром у разных помещиков, умер в 1931 г. Мать Кристина была домохозяйкой. Имущества своего у семьи не было, жили в имениях помещиков.

В 1905 г. Роберт Генрихович окончил двухклассное народное училище в с.Керсель той же Энгельской волости. Всю свою дальнейшую жизнь он посвятил прекрасной мирной профессии – садовод. С 1905 по 1910 гг. учился садоводческому делу в Торговом Любительском садоводстве, на практику направлялся в помещичьи имения. Получив специальность садовода, в 1910 г. семнадцатилетним юношей приехал в Московскую губернию, где начал работать садовником в имении помещика Малевского-Малевича в Подольском уезде.



В сентябре 1915 г. Роберт Генрихович был призван в Царскую армию и отправлен рядовым солдатом на Первую мировую войну, в 206-й Его Императорского Высочества Наследника Цесаревича Сальянский полк 52-й дивизии 3-го Кавказского корпуса. Вернулся с войны в феврале 1918 г.

Судя по наградам, он был отважным солдатом (на фото справа). 26 ноября 1916 г. за отличие в боях в том же году был удостоен высшей солдатской награды - Георгиевский крест, №789289. Вручал награду от Имени Государя Императора Его Императорское Высочество Великий Князь Георгий Михайлович. Вторая награда – Георгиевская медаль.

После демобилизации в 1918 г. Роберт Генрихович вернулся к своему любимому делу – поступил на работу садовником в совхоз «Воскресенский» Подольского уезда Московской губ., но в сентябре был зачислен в Красную армию, в Эстонский Ревельский полк, в составе которого участвовал в боях на Западном фронте. Выбыл по болезни 10 марта 1919 г. и вернулся в совхоз «Воскресенский».



В апреле 1920 г. Роберт Генрихович перешел на работу в совхоз «Столбово» Земельного отдела Московского совета, в том же Подольском уезде. В 1920-1921 гг. на выставке Наркомзема в Москве совхоз «Столбово» занял первые места и был награжден Почетной грамотой за хорошее качество продукции. Экспонаты к выставке готовил Меус Р.Г.

Рекламные афиши о выставках 1920 и 1921 гг., полученные А.Ю.Меусом из фонда Государственной публичной исторической библиотеки



В 1922 г. новое место работы – совхоз «Верхние Теплые Станы» Московского капсульного завода Главного управления военной промышленности, в котором с 1923 г. работал заведующим совхозом. В марте 1924 г. капсульный завод был закрыт и Роберт Генрихович был переведен на ту же должность в совхоз д/о

«Заря» Шатурской ГЭС (ныне больница «Саматиха»). В 1926 г. дом отдыха и совхоз были закрыты, новое место работы - совхоз «Шатура» Шатурской ГЭС. С 1935 г. - зав. благоустройством ГРЭС-5, позже приглашен Дирекцией ГРЭС-5 заведующим вновь созданного апельсинового хозяйства.



Налаженная жизнь семьи Роберта Генриховича в г.Шатуре шла своим чередом, трое детей учились в шатурской школе. Но наступили известные зловещие 1937-1938 годы ... Запущены ложные доносы сослуживцев, соседей и др., по которым были невинно репрессированы миллионы жителей страны. Не обошла эта страшная машина и Роберта Генриховича. 31 мая 1938 он был уволен с работы на ГРЭС-5 с записью – «Причина - арестован».

В личном деле Меуса Р.Г. в архиве Шатурской ГРЭС сохранились запросы руководства в 1937 г. на прежние места его работы – видимо, искали какие-либо недоброжелательные отзывы, но таких не последовало. Не было никаких! предлогов для обвинения Роберта Генриховича в каких-либо грехах перед государством. Однако ...

Одна из последних фотографий семьи Роберта Генриховича и Марты Рейновны Меус.

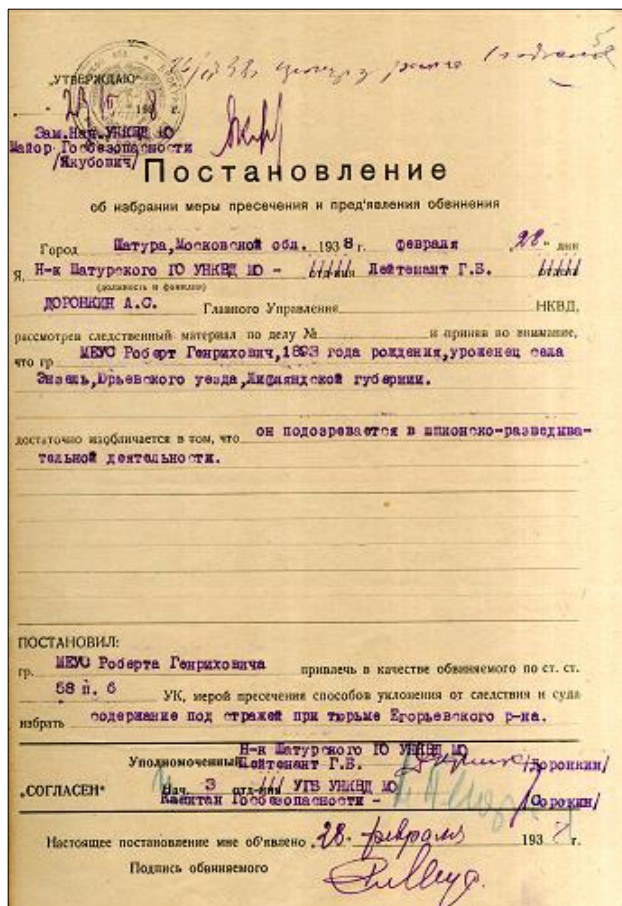

В семейном архиве внука, А.Ю.Меуса, хранятся многочисленные документы из следственного дела П-48019, полученные им при поездке в архив ГАРФ – Ордер на арест от 28.02.1938, Протокол обыска, Анкета арестованного, Постановление об избрании меры пресечения и предъявления обвинения – «гр. Меус Роберта Генриховича привлечь в качестве обвиняемого по ст. 58 п.6 УК, мерой пресечения способов уклонения от следствия и суда избрать содержание под стражей при тюрьме Егорьевского р-на».

В процессе реабилитации Меуса Р.Г. в Протоколе допроса от 30.11.1957 одного из бывших свидетелей по делу, дававшей в 1937 г. ложные показания, зафиксированы отказы от всех своих прежних лжесвидетельств и новое показание – «Меус Р.Г. был хорошим работником, он любил работать – разводить цветы, выращивать новые сорта цветов»!!! Такие же результаты были получены при допросе другого бывшего свидетеля. Таких протоколов в архиве – миллионы!

В итоге 18.12.1957 по делу 1937 г, был направлен протест военному прокурору МВО и Меус Роберт Генрихович был посмертно реабилитирован решением Военного трибунала МВО от 20 января 1958 г., №Н-383.

В семейном архиве жены Роберта Генриховича сохранились несколько его писем из мест пребывания на этапах-лагерях Севвостлага НКВД – Магадан, Владивосток, снова Магадан. Эти письма – свидетели «жизни» заключенных в тяжелейших условиях, как будто перечитываешь книги А.И.Солженицына ...

Письма были не частыми - Роберт Генрихович сообщал, что разрешалось писать родным только два раза в месяц. В каждом письме распросы о детях - как учатся, чем занимаются, - просьба прислать немного денег,

т.к. за работу не всегда платили, а посланные деньги иногда так и не были получены. Просил прислать бумагу, ручки и карандаши, конверты с марками для писем, кое-какую одежду. Жена Роберта Генриховича выполняла все его просьбы, помогала собирать разные справки для обжалования приговора, но они так и не помогли – приговор не был изменен.

В феврале 1940 г. Роберт Генрихович перенес операцию (грыжа), что, конечно, сказалось на его здоровье, учитывая тяжелую работу и условия «жизни» в бараке в северном крае. К тому же он страдал от болезни желудка. Но ни в одном письме не огорчал жену жалобами на здоровье, в первых строчках всех писем – «жив и здоров». Последнее письмо – от 7 июля 1940 г., г.Магадан. Пишет, получали ли его письма с Колымы, а письма от жены давно не получал, т.к. часто переводился с одного места на другое. Просит прислать «сахара или сахарина, сало или масло, чесноку», и, как обычно, бумагу и конверты. Половина письма – о детях, их учебе и планах на будущее ...

В Архивной справке УВД Магаданской области от 9.02.1999 сообщается, что Меус Роберт Генрихович «отбывая наказание в местах лишения свободы умер 4 июня 1941 г. в лагбольнице. Диагноз: «инсульт ...», «захоронен на кладбище лагерного пункта в поселке 72 км, Хасынского р-на, Магаданской области. Сведениями о сохранности захоронений прошлых лет УВД Магаданской области не располагает».

По материалам Архива НИЦ «Мемориал», СПб, удалось найти место захоронения Роберта Генриховича - «Лагерный пункт Северного горнопромышленного управления Дальстроя на 72-м км Колымской трассы существовал в 1940-е – 1950-е. Заключенные работали на строительстве стекольного завода и его обслуживании. Лагерное кладбище находилось примерно в 100 м от кладбища поселка Стекольный. В наши дни не сохранилось, его территория частично занята действующим поселковым кладбищем.

В 1994 у входа на поселковое кладбище по частной инициативе установлен и освящен памятник. Надпись на табличке: **«Вечная память узникам сталинских лагерей, невинно пострадавших от политических репрессий...».**



<https://www.mapofmemory.org/49-25>

Т. Л. Митюшина

В статье использованы материалы:
из личного дела Меуса Р. Г. в Архиве Шатурской ГРЭС,
документы архива ГАРФ и семейного архива,
предоставленные внуком А. Ю. Меусом.

5. ФОТОАРХИВ СТРОИТЕЛЬСТВА «МАЛОЙ ШАТУРЫ».

Данная глава посвящена иллюстрации главных этапов строительства «Малой Шатуры». Фотографии выбраны из богатого фотоархива Музея Шатурской ГРЭС. Подписи к фото – из оригинала. Текст и несколько фото - с сайта Музея истории Мосэнерго.

Групповые фото даны в увеличенном виде – интересно взглянуть в лица первых строителей.

С 1917 года началась подготовка к разработке торфяного массива – вырубка леса, корчевка, рытье канав для стока воды, расчистка торфяных полей, планировка.

В декабре 1918 года работы по подготовке болот к добыче торфа были закончены. Было сведено 540 гектаров леса, произведена корчевка на площади свыше 300 гектаров, вырыто 290 километров канав, спланировано для добычи торфа около 500 гектаров площади. К 15 мая 1919 года подготовка к добыче торфа была закончена. 23 мая 1919 года начался первый в Шатуре торфяной сезон, в котором было добыто 24 377 800 кирпичей торфа — 24 тысячи тонн. Торфосезон 1920 года начался 14 мая. Прошел он успешно - было добыто 49 563 100 кирпичей торфа — свыше 66 тысяч тонн.



Приезд рабочих на торфосезон



Рытье траншей на болоте



Корчѣвка на торфяном болоте



Расчистка торфяного поля после корчѣвки



Торфяницы





Отъезд торфяников после сезона



В 1918 году началось строительство узкоколейной железной дороги - для транспортировки торфа с полей его добычи и для доставки стройматериалов и оборудования к месту строительства Временной электростанции. Первые линии были проложены из Шатурторфа на участки добычи торфа, затем была построена ветка Шатурторф — Малькина Грива. Прибыли первые три узкоколейных паровоза (локомобили).



Заготовка звеньев узкоколейки



Укладка узкоколейки



Первый локомобиль



В том же 1918 году для электроснабжения торфоразработок и строительства Временной электростанции началось сооружение электролинии от Дулевской подстанции, которое представляло исключительные трудности – протяженность электролинии составляла 17 км и прокладывать ее предстояло в непроходимых болотах и лесах: прорубать просеки, устанавливая в них столбы для электролинии.

В итоге в 1918 году на площади в 36 гектаров строители вырубали 21100 деревьев, поставили 797 тринадцатиметровых мачт «Электропередачи». Тогда же в Шатурторфе была построена и оборудована подстанция с трансформатором на 1500 киловольтампер.

В начале 1919 года электролиния вступила в строй.



Расчистка просеки.



Установка столбов для линии передачи.



Строители высоковольтной линии Шатура-Дулево. Слева – руководитель работ Б. В. Мухин.

В августе 1919 года неподалеку от Черного озера началось строительство Временной опытной электростанции мощностью 5 тысяч киловатт.



1919. Траншея под фундамент Временной электростанции



1919. Начало строительства Временной электростанции.
От траншеи грунт отвозился в сторону тачками по деревянным настилам.



Эти люди закладывали фундамент шатурской энергетики.



Мастеровые – у них были золотые руки.



Строительный отдел 1920 г. Фото Н. Степанов.



Строительство Временной электростанции.



Строительство Временной электростанции.



Бригада плотников.



Подвозка кирпича.



Рабочие, готовящие бетонный раствор.



Юные первостроители и их наставники.
(фио помеченных номерами не найдены)



Активисты комсомольцы

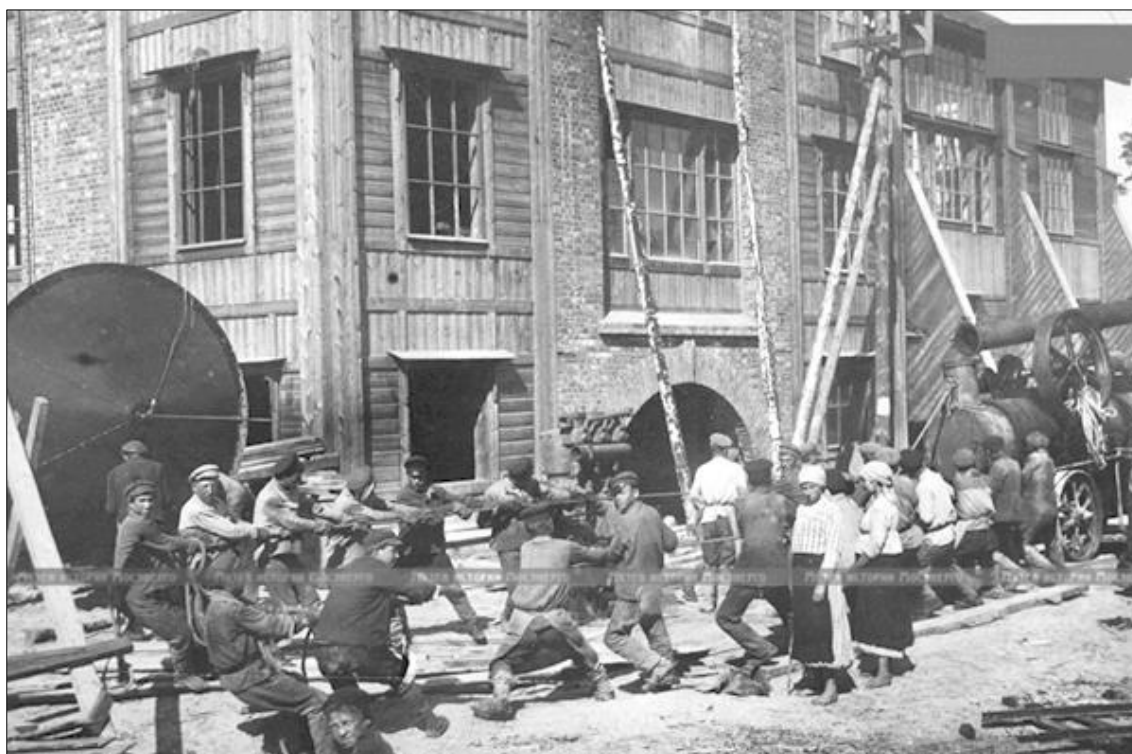

1920. Строительство Временной электростанции.



25 июля 1920 года Временная электростанция вступила в эксплуатацию.

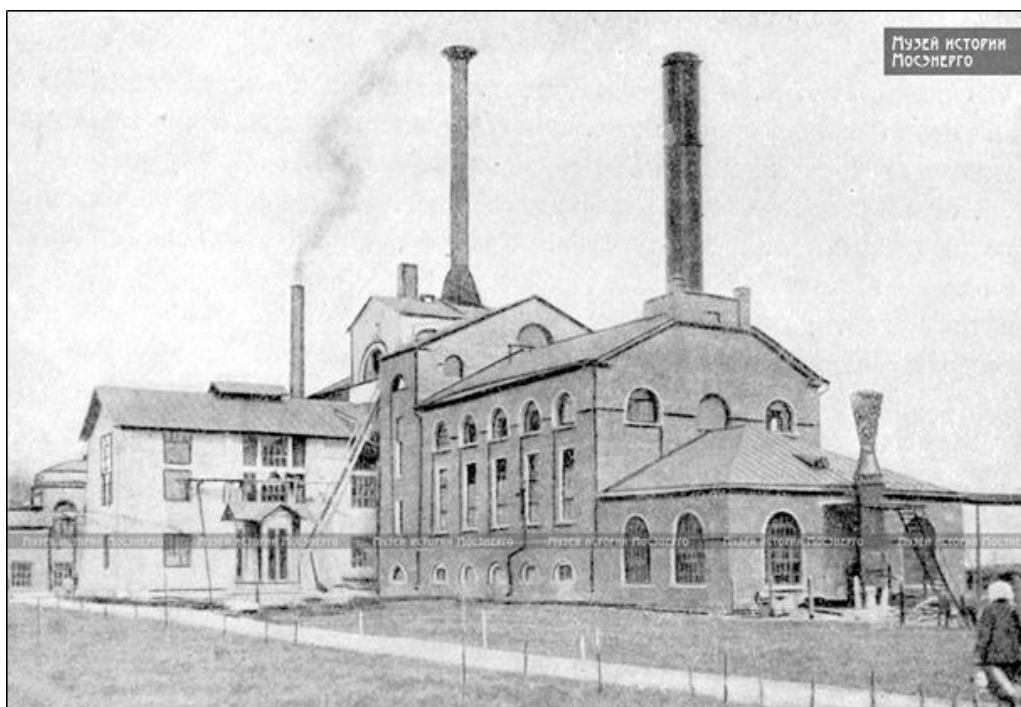

В честь ее открытия, по указанию ВСНХ была отчеканена специальная бронзовая медаль, которой наградили лучших ударников строительства. На открытие Временной электростанции приехали гости из Москвы, почетным гостем был председатель ВЦИК Михаил Иванович Калинин.



Первая трудовая медаль Советской России.

Одновременно со строительством Временной электростанции шли работы по строительству жилых домов, столовой, школы, больницы и других бытовых служб для строителей и работников электростанции.



Первое жилье.



Приемный покой.



Первое помещение школы (справа).



Клуб.



Персонал продовольственной лавки. 1920.

Источники:
Музей Шатурской ГРЭС.
Сайт Музея истории Мосэнерго.

РУКОВОДСТВО ШАТУРСКИМ СТРОИТЕЛЬСТВОМ



И. И. Радченко (в центре) с работниками Шатурстроя у вагона на Москву. 1918 (1919).



А. В. Винтер и Г. М. Кржижановский.



И. И. Радченко и А. В. Винтер.
Шатура, зима 1920 г.



Н. А. Архипов, И. И. Радченко, А. В. Винтер, В. Е. Дубовский.



*Сидят: Мухин В.Д., Виштер А.В., Карпов М.М.
Стоят: Балабаев И.С., Копторцов А.М.,
Шпагин, Карцев Ф.А., Коротков И.И. и др.*



И. И. Радченко, Афанасьев инж.-механик.



После постройки Временной электростанции перед шатурскими энергетиками встала сложная и ответственная задача — установить в котельных топки с цепными решетками системы инженера Тихона Федоровича Макарьева (1870-1945).

Замечательное изобретение русского ученого, инженера дало возможность уже в 1921 году обогнать иностранную технику в части полного использования торфа в котельных установках. Применение цепных решеток Макарьева позволило добиться экономичного сжигания торфа. Таким образом, задача использования торфа в котлах большой мощности была успешно решена.



Макарьев Т. Ф. с руководством Шатурстроя

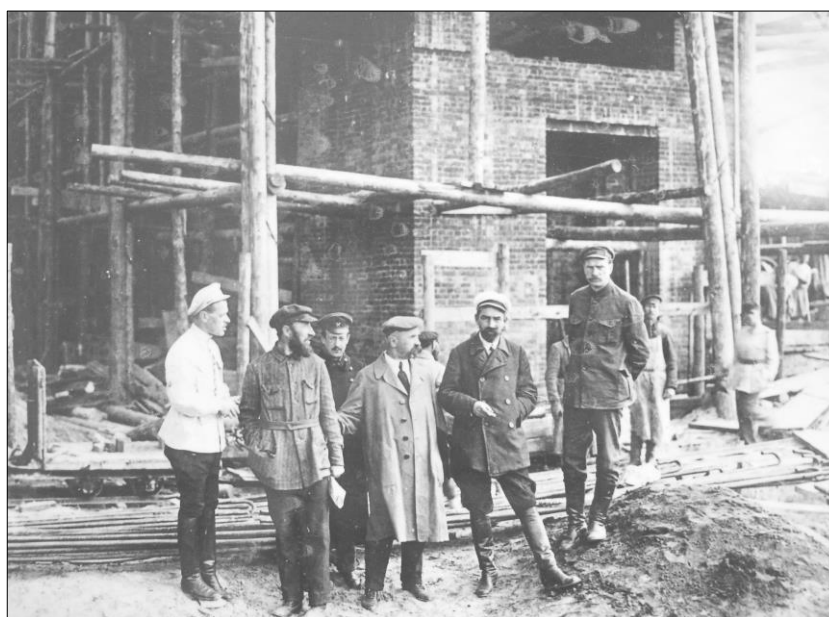

Руководители Шатурстроя (1920-е годы):
Мухин В.Д., Архипов Н.А., Бауер С.Д., Макарьев Т.Ф., Винтер А.В., Карпов М.М.

ВПЕРЕДИ – «БОЛЬШАЯ ШАТУРА». 1923-1925.



У макета будущей ГРЭС.

В июне 1923 года было начато строительство основной электростанции («Большая Шатура»). Проектная мощность первой очереди составляла 48 МВт.



Руководителями строительства Шатурской ГРЭС были:

Б. И. Мухин, Н. А. Архипов, С. Д. Бауер, профессор Т. Ф. Макарьев, начальник строительства А. В. Винтер, помощник начальника строительства М. М. Карпов.

Шатурская ГРЭС была введена в рекордно короткие сроки – за 500 дней. По себестоимости электроэнергии станция стала самой экономичной в Европе и почти равной станциям США.

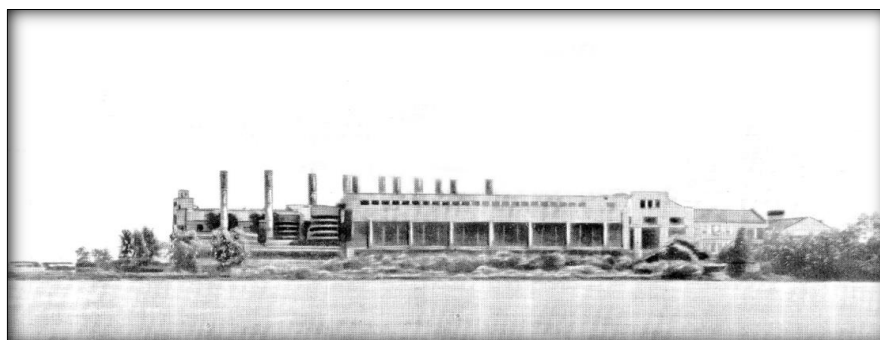

ВСНХ СССР. Главное Электротехническое Управление,
Начальник Шатурского Строительства и Местная Комиссия рабоч-
чих организаций просят Вас пожаловать на торжество открытия
Шатурской Государственной Районной Электрической Станции
имеющее быть ~~4-го~~ ^{6-го} ~~Ноября~~ 1925 г.

Станция находится в 120 верстах от Москвы по Люберцы-
Арзамасской ж. д.

Поезд с приглашенными гостями отправляется из Москвы
с Казанского вокзала в ~~9 час~~ ^{9 час} ~~6-го~~ ^{6-го} ~~Ноября~~ 1925 г.

Возвращение в Москву в ~~20 час~~ ^{20 час} ~~4-го~~ ^{4-го} ~~Ноября~~ 1925 г.

Настоящее служит билетом на проход через вокзал к поезду.

Зампред ВСНХ СССР



Зам. Начальника
Главэлектро ВСНХ

Начальник Шатурского
Строительства

Председатель Комиссии по
открытию Ш. Г. Э. С.



6 декабря 1925.

Открытие
Шатурской ГРЭС.

В декабре 1925 года Шатурская ГРЭС была включена в состав «Московского объединения государственных электрических станций» (МОГЭС). Начались работы по строительству нового машинного зала для установки трех турбогенераторов мощностью по 44 МВт каждый фирмы Brown-Bovery.

В 1928 году из Черного Озера, поселка Шатурстрой, временного поселка и деревни Тарбеиха был образован поселок Шатура.

В годы Великой Отечественной войны Шатурская ГРЭС стала главным электрическим центром московской энергосистемы.

Источники:

Текст - сайт Музея истории Мосэнерго, mosenergo-museum.ru

Фотографии - Музей Шатурской ГРЭС, сайт Музея истории Мосэнерго.

ПРИЛОЖЕНИЕ 1. ОБЩИЙ ИМЕННОЙ УКАЗАТЕЛЬ

(к 3-й главе)

Абиркин Степан Степанович 1896	Ванторин Николай Иванович 1895
Аблитова Ефросинья Ивановна	Васильев (Прошин) Евстигней Дмитриевич 1902
Александров Игнат Андреевич	Виноградов Иван Иванович
Александрова Мария Алексеевна 1885	Волков Александр Иванович
Алексеев Сергей Петрович 1895	Волков Антон Игнатьевич
Андреев Иван Степанович 1903	Волков Илья Александрович 1901
Аникин Павел Иванович	Волков Кирилл Аввакумович 1881
Антипов Иван Иванович 1902	Волков Яков Федорович 1888
Антипов (Ильин) Петр Ильич 1895	Волуев Павел Васильевич 1883
Антонов Степан Алексеевич 1895	Воргунов Николай Ксенофонтович
Апарышева Устинья Петровна 1905	Воробьев Иван Григорьевич 1908
Арзамазов Семен Никифорович	Воронин Глеб Федорович
Аристархов Михаил Ионович 1898	Габидзянов Рахимзян
Аристархов Сергей Васильевич 1894	Гаврилов Петр Иванович 1904
Артамонова Ефросинья Васильевна	Ганабин Александр Сергеевич 1902
Артемов Федор Федорович 1896	Герасимов Андрей Иванович 1891
Архипов Архип Осипович 1879	Герасимов Яков Степанович 1895
Архипов Николай Андреевич 1881	Германов Сергей Гаврилович 1898
Архипов Николай Федорович	Голованчиков Семен Григорьевич 1904
Астахов Иван Филиппович	Горелов Николай Емельянович 1891
Базюкин Григорий Прокофьевич 1892	Горлов Даниил Филиппович
Балабаев Иван Степанович 1889	Горючев Егор Моисеевич 1877
Балашов Василий Борисович 1877	Грешных Дмитрий Яковлевич 1908
Балашова Евдокия Никифоровна 1888	Громов Петр Федорович 1897
Балдин Сергей Федорович 1895	Грязнов Александр Петрович 1877
Барабанов Егор Романович 1899	Губина Ольга Алексеевна 1893
Баринов Федор Григорьевич 1896	Гуляев Виктор Павлович 1900
Басалаев Егор Андреевич 1898	Гунин Михаил Андреевич 1907
Баулин Василий Иванович 1890	Гусев Дмитрий Сергеевич 1903
Баулин Павел Егорович	Давыдов Василий Иванович 1904
Башмаков Александр Афиногенович 1901	Давыдов Василий Михайлович 1906
Беликов Иван Степанович 1888	Давыдов Иван Осипович 1895
Белкин Калина Андреевич 1890	Данильцев Сергей Парфенович 1891
Белов Александр Михайлович 1892	Дворников Яков Васильевич
Белугин Ефим Яковлевич 1895	Дворяжкин Савва Дмитриевич
Березкина Пелагея Калиновна 1881	Дворяжкин Сергей Иванович
Бирюков Владимир Степанович 1904	Деев Петр Тимофеевич 1895
Бобков Василий Григорьевич	Демкин Матвей Яковлевич 1898
Бобков Иван Трофимович 1897	Долбачев Петр Степанович 1903
Бобков Тимофей Гаврилович 1881	Дорофеев Алексей Васильевич 1899
Бобырев Антон Максимович 1905	Досадин Иван Максимович 1895
Бобырев Николай Степанович 1892	Дрожжин Иван Васильевич 1891
Бодалев Федор Алексеевич	Дунаев Алексей Иванович 1894
Болдашов Иван Петрович 1898	Дунаев Леонид Иванович 1907
Бритов Дмитрий Фролович 1888	Дурасова Марфа Петровна 1881
Брусникин Михаил Архипович 1900	Дуринов Серафим Трофимович 1903
Брусникин Николай Тихонович 1903	Евтеев Степан Васильевич
Бугров Михаил Степанович 1904	Егоров Иван Григорьевич 1896
Бургандинов Фатых 1895	Епифанова Мария Николаевна 1905
Быстрицкий Александр Евгеньевич 1900	Ермилов Михаил Васильевич 1902
Бычков Иван Трофимович 1894	Ершова Аксинья Сергеевна 1900
Бычков Николай Иванович	Жданов Николай Павлович
Вавилов Александр Дмитриевич 1888	Жемерикин Серафим Алексеевич 1904
Вавилов Василий Дмитриевич 1886	Жирнов Евдоким Семенович 1886
Валуев Яков Васильевич 1889	Жуленков Егор Иванович 1896

Журавлев Василий Егорович 1892	Козлова Анисья Ефремовна 1888
Журавлев Василий Николаевич 1888	Колосов Петр Федорович 1901
Журавлев Григорий Петрович	Комаров Никита Аверьянович 1904
Журавлев Федор Михайлович 1875	Короткова Евдокия Ивановна 1897
Забельников Андрей Тимофеевич 1897	Коршунов Семен Иванович 1905
Забидаров Илья Романович 1904	Кочережкин Георгий Яковлевич 1882
Завольский Исай Иванович 1902	Кошелев Иван Никифорович 1894
Завольсков Алексей Кириллович 1904	Красухин Прокопий Андреевич 1898
Зайцев Антон Яковлевич 1903	Краюшкин Алексей Федорович
Зайцев Василий Степанович 1892	Крупкин Козьма Васильевич 1891
Замалетдинов Саях 1897	Крюков Кузьма Иванович
Захаров Александр Маркелович	Крюкова Анна Андреевна 1906
Захаров Андрей Андриянович 1897	Крылов Иван Михайлович 1899
Захаров Григорий Егорович	Кудьяров Трофим Гаврилович 1891
Захаров Семен Петрович 1890	Кузенков Василий Андреевич 1884
Захаров Сергей Андриянович 1894	Кузнецов Иван Иванович 1904
Захряпин Михаил Иванович 1896	Кузнецова Наталья Петровна 1906
Зеленов Егор Ильич	Кузьмин Алексей Филиппович
Зинин Иван Васильевич 1890	Кулагин Михаил Степанович 1894
Злобин Григорий Дмитриевич 1886	Куров Леонтий Прокофьевич 1887
Злобин Иван Герасимович 1904	Куров Петр Яковлевич 1887
Злобин Иван Дмитриевич 1895	Кутузов Иван Кириллович
Злобин Тимофей Иванович 1898	Лаврова Анна Андреевна 1882
Зуев Яков Григорьевич 1896	Лагунов Матвей Иванович 1884
Иванов Герасим Иванович	Лакушин Николай Федорович 1905
Иванов Никита Яковлевич 1895	Лапутин Иван Максимович 1888
Иванов Петр Петрович 1896	Лаконин Егор Иванович
Иванов Прокофий Иванович	Лашнев Петр Васильевич 1884
Ивлиев Иван Иванович 1898	Лашнев Сергей Васильевич 1894
Игнатова Клавдия Васильевна 1906	Лебедева Любовь Яковлевна 1903
Изотов Василий Иванович 1899	Летошнев Андрей Васильевич 1889
Ильин Александр Автономович 1874	Лисовский Андрей Ефимович 1896
Ильина Анна Игнатьевна 1890	Лобов Егор Васильевич 1901
Ионов Захар Семенович	Лобов Иван Осипович 1882
Ионов Петр Петрович 1897	Локтюшов Аким Андреевич
Кабанов Михаил Владимирович 1885	Лошкарев Егор Парфенович 1876
Казаков Александр Семенович 1902	Лязина Анна Сергеевна 1907
Казаков Антон Михайлович 1888	Макалкин Федор Иванович
Казакова Домна Ивановна 1903	Макаров Сергей Яковлевич
Казьмина Ольга Александровна 1903	Малютин Алексей Петрович 1890
Каменев Иван Николаевич	Мамонтов Кузьма Степанович 1899
Канальина Аграфена Герасимовна 1904	Мамонтов Николай Васильевич 1895
Карпов Степан Петрович 1891	Мамонтов Семен Степанович 1887
Карпов Яков Егорович 1897	Маркелов Федор Игнатович 1896
Картошкин Петр Иванович 1888	Маркин Егор Васильевич 1893
Карцев Андрей Петрович 1891	Марков (Филиппов) Иван Семенович 1892
Карцев Иван Петрович 1893	Марков Петр Григорьевич 1898
Карцева Марфа Андреевна 1901	Мартемьянов Александр Иванович 1897
Качкин Илья Петрович	Мартынов Василий Алексеевич 1906
Керов Кузьма Николаевич 1896	Мартынов Василий Павлович 1900
Кириллин Федор Иванович 1884	Мартынова Улита Ивановна 1884
Кирсанов Анисифор Максимович 1897	Маслов Ефим Егорович 1900
Кирсанов Федор Степанович	Матвеев Николай Егорович 1905
Киселев Михаил Григорьевич	Матвеев Сергей Федорович
Ключников Николай Васильевич 1891	Матвеева Надежда Максимовна
Ключников Семен Васильевич 1893	Матвеева Татьяна Александровна
Ключников Филипп Васильевич 1893	Мейтин Марк Григорьевич 1888
Коврижкин Иван Иванович 1894	Меус Марта Рейновна 1886
Козлов Петр Алексеевич	Меус Роберт Генрихович 1893
Козлов Сергей Дмитриевич 1887	Мешков Иван Максимович 1909

Минаев Михаил Алексеевич 1901	Сафонов Илья Егорович
Митрохин Егор Павлович 1889	Селезнев Степан Евдокимович
Митьков Александр Захарович 1897	Семенов Алексей Ефимович
Морозкин Андрей Иванович 1903	Семенов Егор Иванович 1888
Морозкин Василий Иванович 1891	Семенов Игнат Максимович 1893
Морозов Алексей Андреевич 1904	Семенов Яков Федотович 1899
Морозов Михаил Еремеевич 1895	Сидоров Василий Алексеевич 1895
Морозов Степан Федорович 1905	Сидоров Сергей Алексеевич 1897
Морозова Татьяна Трофимовна 1908	Силачев Иван Иванович 1899
Мухин Петр Федорович 1878	Силкин Василий Дмитриевич 1886
Мухин Яков Иванович 1897	Силов Михаил Алексеевич 1903
Мыльцев Леонтий Петрович 1895	Симонов Афанасий Иванович 1904
Мышляев Пантелей Григорьевич 1899	Симонов Ефим Петрович 1898
Нагаев Максим Васильевич 1882	Скворцов Иван Иванович 1878
Назаркин Иван Иванович 1891	Славнов Филипп Семенович 1898
Назаров Матвей Ионович 1880	Слепов Василий Федорович 1885
Нартов Егор Николаевич	Смирнов Алексей Васильевич 1880
Нескушин Алексей Абрамович 1890	Смирнов Григорий Иванович
Никитушкин Петр Илларионович 1893	Смирнов Дмитрий Иванович 1906
Новиков Михаил Федорович 1898	Сморчков Иван Яковлевич 1901
Носов Андрей Антонович 1899	Соколов Федор Иванович 1897
Носов Иван Осипович 1898	Соловьев Тимофей Сергеевич 1900
Носов Петр Федорович 1898	Сорокин Яков Сергеевич 1873
Носов Федор Осипович 1901	Стариков Сергей Васильевич
Носова Пелагея Семеновна 1904	Степанюк Кузьма Петрович 1900
Обыденов Иван Иванов	Сурков Дмитрий Сергеевич 1903
Окороков Дмитрий Афанасьевич	Сурков Федор Степанович 1907
Панкратов Абрам Андреевич 1879	Сысоев Тихон Маркович 1877
Пахомов Егор Федорович 1883	Тарасов М.Ф.
Перекатнов Петр Николаевич 1901	Тарасова Анна Федоровна 1901
Петров Михаил Григорьевич 1898	Тришкин Максим Федорович 1892
Пименов Алексей Тимофеевич 1908	Туманов Иван Никитович 1904
Пименов Василий Васильевич 1900	Тюков Михаил Васильевич 1888
Платонов Егор Иванович	Урбан Михаил Францевич 1885
Плишкин Тимофей Андреевич 1897	Устинов Андрей Петрович 1877
Побегулин Алексей Пименович 1908	Устинов Михаил Кузьмич 1906
Понкратова Мария Кузьминична 1904	Федоров Гаврил Васильевич 1901
Попугаев Георгий Павлович 1904	Федотов Иван Агафонович 1906
Прозоров Иван Нестерович 1877	Федулов Мефодий Васильевич
Прохоров Александр Никитович 1903	Федулов Федор Никитович 1897
Прошин Евстигней Дмитриевич 1902	Феофанов Михаил Васильевич 1897
Пушкин Алексей Дмитриевич 1898	Филиппов Василий Харламович 1904
Пушкин Алексей Семенович 1908	Фомин Иван Васильевич
Пушкин Кузьма Алексеевич 1891	Фомин Петр Иванович
Пушкин Петр Михайлович 1907	Фролов Петр Максимович
Рассошкин Яков Сергеевич 1873	Хамзина Анастасия Ивановна 1901
Регентов Тимофей Пантелеевич 1904	Хозяйчиков Николай Гаврилович 1897
Регентов Тимофей Федотович 1878	Хорев Григорий Родионович 1897
Рожков Евдоким Александрович 1905	Хохлов Петр Иванович 1896
Рубцов Михаил Константинович 1902	Хренов Михаил Васильевич
Рябчиков Константин Яковлевич	Хрулев Василий Иванович
Сабельников Вячеслав Петрович 1895	Цыганов Федор Иванович 1910
Савватеев Федор Андриянович 1892	Черкасов Илья Александрович 1903
Савин Андрей Кириллович 1891	Чернов Фома Никитович 1898
Савин Ефим Леонович	Четвертина Прасковья Ивановна 1898
Савин Николай Тимофеевич 1879	Чистяков Степан Степанович 1896
Садьков Бодрутдин Зинорович 1901	Чугунов Сергей Иванович 1899
Салтыков Иван Николаевич 1895	Чудин Федор Михайлович 1892
Самсонов Василий Матвеевич 1886	Чунарев Федор Федотович 1889
Сардановская Нина Николаевна	Шелобанов Семен Михайлович 1875

Шехинин Василий Петрович 1898	Шушлин Иван Васильевич 1882
Шипулев Викул Моисеевич	Щербаков Михаил Иванович 1899
Широков Федор Давыдович	Щербаков Федор Иванович 1897
Широков Яков Кириллович 1885	Щербаков Филипп Васильевич 1887
Шляпкин Никита Григорьевич	Щукин Кондратий Семенович 1889
Шмелев Иван Сергеевич 1881	Яблоков Гаврил Васильевич 1906
Шмелев Кузьма Максимович	Языков Петр Андреевич 1908
Шмелева Екатерина Николаевна	Янин Федор Васильевич 1905
Шмыров Петр Егорович 1903	Яновицкий Вячеслав Иванович 1880
Шумов Иван Федорович 1904	Ярушин Федор Осипович 1896
Шутов Михаил Иванович 1874	Ярцева Татьяна Даниловна 1903

ПРИЛОЖЕНИЕ 2. ИМЕННОЙ УКАЗАТЕЛЬ ПО МЕСТУ РОЖДЕНИЯ.

НАСЕЛЕННЫЕ ПУНКТЫ ШАТУРСКОГО Р-НА

(бывшие Рязанская губерния Егорьевский уезд,
Владимирская губерния Покровский уезд Селищенская волость)

<i>д.Алексино-Туголес</i>	Рассошкин Яков Сергеевич 1873
Горелов Николай Емельянович 1891	<i>с.Власово</i>
Силов Михаил Алексеевич 1903	Базюкин Григорий Прокофьевич 1892
<i>д.Ананкино</i>	Быстрицкий Александр Евгеньевич 1900
Селезнев Степан Евдокимович	Германов Сергей Гаврилович 1898
<i>д.Андреевка</i>	Семенов Егор Иванович 1888
Семенов Игнат Максимович 1893	<i>д.Волосунино</i>
Славнов Филипп Семенович 1898	Смирнов Дмитрий Иванович 1906
<i>д.Андреевские Выселки</i>	<i>д.Воронинская</i>
Баулин Василий Иванович 1890	Балашов Василий Борисович 1877
Ионов Петр Петрович 1897	Белов Александр Михайлович 1892
Новиков Михаил Федорович 1898	Деев Петр Тимофеевич 1895
Смирнов Алексей Васильевич 1880	Жирнов Евдоким Семенович 1886
<i>д.Бордуки</i>	Кириллин Федор Иванович 1884
Басалаев Егор Андреевич 1898	Короткова Евдокия Ивановна 1897
Долбачев Петр Степанович 1903	Маслов Ефим Егорович 1900
Канальина Аграфена Герасимовна 1904	Мухин Петр Федорович 1878
Коршунов Семен Иванович 1905	Стариков Сергей Васильевич
Макалкин Федор Иванович	Щукин Кондратий Семенович 1889
Марков Петр Григорьевич 1898	<i>д.Вяхирево</i>
Морозова Татьяна Трофимовна 1908	Регентов Тимофей Пантелеевич 1904
Петров Михаил Григорьевич 1898	Регентов Тимофей Федотович 1878
Чугунов Сергей Иванович 1899	<i>д.Гавриловская</i>
<i>д.Борисово</i>	Васильев (Прошин) Евстигней Дмитриевич 1902
Морозов Михаил Еремеевич 1895	Захаров Григорий Егорович
<i>д.Бородино</i>	Ильина Анна Игнатьевна 1890
Арзамазов Семен Никифорович	Крюкова Анна Андреевна 1906
Гунин Михаил Андреевич 1907	Мартынова Улита Ивановна 1884
<i>д.Ботино</i>	Матвеев Сергей Федорович
Брусникин Михаил Архипович 1900	Морозкин Андрей Иванович 1903
Вавилов Александр Дмитриевич 1888	Морозкин Василий Иванович 1891
Вавилов Василий Дмитриевич 1886	Устинов Андрей Петрович 1877
Воробьев Иван Григорьевич 1908	<i>д.Гармониха</i>
Зуев Яков Григорьевич 1896	Жуленков Егор Иванович 1896
Казьмина Ольга Александровна 1903	Красухин Прокопий Андреевич 1898
Лошкарев Егор Парфенович 1876	<i>д.Горяновская</i>
Матвеев Николай Егорович 1905	Бычков Николай Иванович
Матвеева Татьяна Александровна	<i>д.Дерзковская</i>
Сидоров Василий Алексеевич 1895	Евтеев Степан Васильевич
Федулов Мефодий Васильевич	Лапутин Иван Максимович 1888
<i>д.Варюковка</i>	Шелобанов Семен Михайлович 1875
Березкина Пелагея Калиновна 1881	<i>д.Дмитровка</i>
Соловьев Тимофей Сергеевич 1900	Грязнов Александр Петрович 1877
<i>д.Васюковка</i>	Захаров Андрей Андриянович 1897
Мешков Иван Максимович 1909	Захаров Семен Петрович 1890
Яблоков Гаврил Васильевич 1906	Захаров Сергей Андриянович 1894
<i>д.Великодворье</i>	Злобин Григорий Дмитриевич 1886

Злобин Иван Герасимович 1904	Кузнецов Иван Иванович 1904
Злобин Иван Дмитриевич 1895	Лахонин Егор Иванович
Злобин Тимофей Иванович 1898	Лебедева Любовь Яковлевна 1903
Казаков Антон Михайлович 1888	Морозов Степан Федорович 1905
Ключников Николай Васильевич 1891	Ярцева Татьяна Даниловна 1903
Ключников Семен Васильевич 1893	<i>д. Мелиховская</i>
Ключников Филипп Васильевич 1893	Симонов Ефим Петрович 1898
Хозяйчиков Николай Гаврилович 1897	Четвертина Прасковья Ивановна 1898
<i>д. Захаровка</i>	<i>д. Митинская Коробовская в.</i>
Герасимов Яков Степанович 1895	Виноградов Иван Иванович
<i>д. Ивановская Лузгаринская в.</i>	Силкин Василий Дмитриевич 1886
Дунаев Леонид Иванович 1907	<i>д. Митинская Лузгаринская в.</i>
<i>д. Ивановская Семеновская в.</i>	Волков Антон Игнатьевич
Кузьмин Алексей Филиппович	Комаров Никита Аверьянович 1904
Скворцов Иван Иванович 1878	<i>д. Митинская Петровская в.</i>
<i>д. Инюшинская</i>	Александров Игнат Андреевич
Белугин Ефим Яковлевич 1895	Александрова Мария Алексеевна 1885
Колосов Петр Федорович 1901	Бобков Тимофей Гаврилович 1881
<i>д. Кобелево</i>	Данильцев Сергей Парфенович 1891
Апарышева Устинья Петровна 1905	Дворников Яков Васильевич
Балашова Евдокия Никифоровна 1888	Ершова Аксинья Сергеевна 1900
Бугров Михаил Степанович 1904	Забельников Андрей Тимофеевич 1897
Волков Кирилл Аввакумович 1881	Керов Кузьма Николаевич 1896
<i>д. Кузнецы Старовская в.</i>	Панкратов Абрам Андреевич 1879
Мамонтов Кузьма Степанович 1899	Соколов Федор Иванович 1897
Мамонтов Николай Васильевич 1895	Шляпкин Никита Григорьевич
Мамонтов Семен Степанович 1887	Шмелев Кузьма Максимович
Пименов Алексей Тимофеевич 1908	Шмелева Екатерина Николаевна
<i>д. Кузьяевская</i>	<i>д. Митинская Семеновская в.</i>
Кузнецова Наталья Петровна 1906	Мышляев Пантелей Григорьевич 1899
<i>д. Курьяниха</i>	<i>д. Михайловская</i>
Зинин Иван Васильевич 1890	Никитушкин Петр Илларионович 1893
Карцев Андрей Петрович 1891	<i>п. Мишеронский</i>
Карцев Иван Петрович 1893	Игнатова Клавдия Васильевна 1906
Чистяков Степан Степанович 1896	<i>д. Мишунино Селищенская в.</i>
<i>д. Левинская Семеновская в.</i>	Козлов Сергей Дмитриевич 1887
Крюков Кузьма Иванович	<i>д. Новосидориха</i>
<i>д. Легошево</i>	Белкин Калина Андреевич 1890
Антонов Степан Алексеевич 1895	Карцева Марфа Андреевна 1901
Губина Ольга Алексеевна 1893	Кирсанов Анисифор Максимович 1897
Лязина Анна Сергеевна 1907	Кирсанов Федор Степанович
Митрохин Егор Павлович 1889	Лаврова Анна Андреевна 1882
Морозов Алексей Андреевич 1904	Носов Иван Осипович 1898
Мухин Яков Иванович 1897	Носов Петр Федорович 1898
Назаров Матвей Ионович 1880	Носов Федор Осипович 1901
Понкратова Мария Кузьминична 1904	Смирнов Григорий Иванович
Тюков Михаил Васильевич 1888	Сурков Дмитрий Сергеевич 1903
<i>д. Лемешино</i>	Сурков Федор Степанович 1907
Карпов Степан Петрович 1891	Устинов Михаил Кузьмич 1906
<i>д. Лузгарино</i>	Хамзина Анастасия Ивановна 1901
Барабанов Егор Романович 1899	<i>д. Передел</i>
Егоров Иван Григорьевич 1896	Аристархов Михаил Ионович 1898
Коврижкин Иван Иванович 1894	Аристархов Сергей Васильевич 1894
Кошелев Иван Никифорович 1894	

<i>д/с Петровская/-ое</i>	Куров Петр Яковлевич 1887
Астахов Иван Филиппович	Широков Яков Кириллович 1885
Бобков Иван Трофимович 1897	Шмелев Иван Сергеевич 1881
Бобырев Антон Максимович 1905	<i>д. Спиридово</i>
Бобырев Николай Степанович 1892	Давыдов Иван Осипович 1895
Горячев Егор Моисеевич 1877	Прозоров Иван Нестерович 1877
Ермилов Михаил Васильевич 1902	<i>д. Стенинская</i>
Журавлев Василий Егорович 1892	Митьков Александр Захарович 1897
Журавлев Федор Михайлович 1875	<i>д. Тарбеиха</i>
Казаква Домна Ивановна 1903	Баулин Павел Егорович
Картошкин Петр Иванович 1888	Дворяжкин Савва Дмитриевич
Крупкин Козьма Васильевич 1891	Дворяжкин Сергей Иванович
Кудьяров Трофим Гаврилович 1891	Мартынов Василий Алексеевич 1906
Лашнев Петр Васильевич 1884	Мартынов Василий Павлович 1900
Лашнев Сергей Васильевич 1894	Рябчиков Константин Яковлевич
Летошнев Андрей Васильевич 1889	<i>д. Тархановская</i>
Хохлов Петр Иванович 1896	Дунаев Алексей Иванович 1894
Щербаков Михаил Иванович 1899	Крылов Иван Михайлович 1899
Щербаков Федор Иванович 1897	Лобов Егор Васильевич 1901
<i>д. Пиравинская</i>	Лобов Иван Осипович 1882
Воронин Глеб Федорович	Малютин Алексей Петрович 1890
<i>д. Подболотная</i>	Маркелов Федор Игнатович 1896
Давыдов Василий Иванович 1904	Пушкин Алексей Дмитриевич 1898
Зайцев Василий Степанович 1892	Пушкин Алексей Семенович 1908
Лагунов Матвей Иванович 1884	Пушкин Кузьма Алексеевич 1891
<i>д. Подлесная</i>	Пушкин Петр Михайлович 1907
Маркин Егор Васильевич 1893	Симонов Афанасий Иванович 1904
<i>д. Пожого</i>	<i>с. Туголес</i>
Дорофеев Алексей Васильевич 1899	Балдин Сергей Федорович 1895
<i>д. Поздняки</i>	<i>д. Фединская</i>
Бычков Иван Трофимович 1894	Салтыков Иван Николаевич 1895
Чудин Федор Михайлович 1892	<i>д. Филисово Архангельская в.</i>
<i>д. Починки</i>	Антипов (Ильин) Петр Ильич 1895
Бритов Дмитрий Фролович 1888	<i>д. Филисово Старовская в.</i>
<i>д. Селищи</i>	Иванов Герасим Иванович
Савватеев Федор Андриянович 1892	Иванов Прокофий Иванович
<i>д. Семеновская Лузгаринская в.</i>	Сысоев Тихон Маркович 1877
Антипов Иван Иванович 1902	Федотов Иван Агафонович 1906
<i>д. Сидоровская</i>	Щербаков Филипп Васильевич 1887
Тарасова Анна Федоровна 1901	<i>д. Харинская</i>
Ярушин Федор Осипович 1896	Карпов Яков Егорович 1897
<i>д. Слобода</i>	Плишкин Тимофей Андреевич 1897
Куров Леонтий Прокофьевич 1887	

Ниже представлен именной список по остальным населенным пунктам, не относящимся к Шатурскому р-ну.

Административно-территориальное подчинение указанных ниже мест рождения сохранено, за редким исключением, в том виде, как оно дано в сведениях работников в 3-й главе (здесь указан только верхний уровень), хотя оно не всегда корректно: правильно указаны губерния и ее уезд на год рождения, но часто – республика, край, область и их районы, которых не существовало на год рождения.

Административно-территориальное подчинение населенного пункта на год рождения, не корректно указанное в сведениях в 3-й главе, можно, при необходимости, привести в соответствие на год рождения с помощью территориальных справочников, которые есть в сети.

Белорусская ССР	Изотов Василий Иванович 1899
	<i>д. Синьково</i>
<i>г. Рогачев</i>	Кабанов Михаил Владимирович 1885
Мейтин Марк Григорьевич 1888	
	Ивановская область
Владимирская губерния	
	<i>д. Богринево</i>
<i>с. Воскресенское</i>	Ильин Александр Автономович 1874
Беликов Иван Степанович 1888	<i>с. Воскресенская Слободка</i>
<i>д. Старое Село</i>	Ванторин Николай Иванович 1895
Захряпин Михаил Иванович 1896	<i>д. Данилово</i>
<i>д. Филиппово</i>	Баринов Федор Григорьевич 1896
Фролов Петр Максимович	<i>г. Иваново-Вознесенск</i>
	Журавлев Василий Николаевич 1888
Воронежская область	<i>д. Илькино</i>
	Волков Яков Федорович 1888
<i>с. Васильево</i>	<i>с. Майдаково</i>
Дуринов Серафим Трофимович 1903	Широков Федор Давыдович
<i>д. Журавинки</i>	<i>с. Перники</i>
Кузенков Василий Андреевич 1884	Сорокин Яков Сергеевич 1873
<i>с. Ломовое</i>	<i>с. Синжаны</i>
Савин Ефим Леонович	Хренов Михаил Васильевич
	<i>с. Тихоново</i>
Галиция	Зеленов Егор Ильич
	<i>с. Успенское</i>
<i>д. Камей</i>	Ганабин Александр Сергеевич 1902
Урбан Михаил Францевич 1885	
	Иркутская губерния
Горьковский край	
	<i>г. Иркутск</i>
<i>с. Арх-Кобылино</i>	Яновицкий Вячеслав Иванович 1880
Силачев Иван Иванович 1899	
<i>с. Балтинка</i>	Костромская губерния
Платонов Егор Иванович	
Шмыров Петр Егорович 1903	<i>д. Ковригино</i>
<i>д. Березовка</i>	Кочережкин Георгий Яковлевич 1882
Савин Николай Тимофеевич 1879	
<i>д. Дьяконово</i>	Куйбышевская область
Качкин Илья Петрович	
<i>г. Кулебаки</i>	<i>с. Чемжино</i>
Волков Александр Иванович	Шутов Михаил Иванович 1874
<i>д. Михалево</i>	
Валуев Яков Васильевич 1889	Лифляндская губерния
Волуев Павел Васильевич 1883	
	<i>с. Энзель</i>
Гродненская губерния	Меус Роберт Генрихович 1893
<i>д. Зубово</i>	Мордовская АССР
Лисовский Андрей Ефимович 1896	
Степанюк Кузьма Петрович 1900	<i>д. Дубровка</i>
	Нагаев Максим Васильевич 1882
Западная область	<i>д. Смольково</i>
	Янин Федор Васильевич 1905
<i>с. Беклемишево</i>	

г.Москва	Носова Пелагея Семеновна 1904
Давыдов Василий Михайлович 1906	Черкасов Илья Александрович 1903 <i>с.Казинка</i>
Московская область	Забидаров Илья Романович 1904 <i>д.Каменцы</i>
<i>д.Аксеново</i>	Феофанов Михаил Васильевич 1897 <i>д.Кузьмино</i>
Башмаков Александр Афиногенович 1901 <i>д.Аринино</i>	Бирюков Владимир Степанович 1904 <i>д.Лазарево</i>
Пережатнов Петр Николаевич 1901	Фомин Иван Васильевич
Фомин Петр Иванович <i>д.Ахматово</i>	Рубцов Михаил Константинович 1902 <i>с.Ловцы</i>
Чернов Фома Никитович 1898 <i>с.Баскачи</i>	Бодалев Федор Алексеевич <i>г.Луховицы</i>
Чунарев Федор Федотович 1889 <i>д.Бекетовская</i>	Козлов Петр Алексеевич <i>с.Любичи</i>
Туманов Иван Никитович 1904 <i>д.Белавино</i>	Нартов Егор Николаевич <i>д.Муравьево</i>
Краюшкин Алексей Федорович	Дрожжин Иван Васильевич 1891 <i>г.Орехово-Зуево</i>
Савин Андрей Кириллович 1891	Волков Илья Александрович 1901 <i>г.Павловский Посад</i>
Шушлин Иван Васильевич 1882 <i>д.Бережки</i>	Шумов Иван Федорович 1904 <i>д.Рахманово</i>
Гаврилов Петр Иванович 1904 <i>с.Большое Гридино</i>	Досадин Иван Максимович 1895 <i>д.Софряково</i>
Гуляев Виктор Павлович 1900	Голованчиков Семен Григорьевич 1904 <i>д.Филипово</i>
Завольский Исай Иванович 1902	Киселев Михаил Григорьевич
Завольсков Алексей Кириллович 1904	Макаров Сергей Яковлевич
Киселев Михаил Григорьевич	Пименов Василий Васильевич 1900 <i>д.Фустово</i>
Пименов Василий Васильевич 1900	Сидоров Сергей Алексеевич 1897
Тришкин Максим Федорович 1892	Федулов Федор Никитович 1897 <i>д.Большой Мутар</i>
Федулов Федор Никитович 1897	Попугаев Георгий Павлович 1904 <i>д.Халтурино</i>
<i>д.Большой Мутар</i>	Семенов Алексей Ефимович
Семенов Алексей Ефимович	Артемов Федор Федорович 1896
Семенов Яков Федотович 1899 <i>д.Волчково</i>	Громов Петр Федорович 1897 <i>д.Чемодурово</i>
Локтюшов Аким Андреевич <i>д.Губинская</i>	Марков (Филиппов) Иван Семенович 1892 <i>д.Чертовиха</i>
Шипулев Викул Моисеевич <i>д.Данево</i>	Воргунов Николай Ксенофонович
Шипулев Викул Моисеевич	Епифанова Мария Николаевна 1905
Андреев Иван Степанович 1903 <i>д.Денисиха</i>	Прохоров Александр Никитович 1903 <i>д.Чукаево</i>
Андреев Иван Степанович 1903	Носов Андрей Антонович 1899
Брусникин Николай Тихонович 1903	Гусев Дмитрий Сергеевич 1903
Гусев Дмитрий Сергеевич 1903 <i>д.Запутная</i>	Пермская область
Филиппов Василий Харламович 1904 <i>д.Зворково</i>	<i>с.Деменево</i>
Филиппов Василий Харламович 1904	Архипов Николай Федорович
Архипов Николай Федорович	Мартемьянов Александр Иванович 1897
Жемерикин Серафим Алексеевич 1904 <i>с.Знаменское</i>	Рязанская губерния
Жемерикин Серафим Алексеевич 1904	Хрулев Василий Иванович
Хрулев Василий Иванович <i>д.Иванцево</i>	<i>с.Аграфенино-Пустынь</i>
Болдашов Иван Петрович 1898	Болдашов Иван Петрович 1898
Федоров Гаврил Васильевич 1901 <i>с.Ильинское</i>	Демкин Матвей Яковлевич 1898 <i>д.Бормусово</i>
Федоров Гаврил Васильевич 1901	Рожков Евдоким Александрович 1905

<i>д.Велино</i>	<i>с.Шилово</i>
Архипов Архип Осипович 1879	Жданов Николай Павлович
Ивлиев Иван Иванович 1898	
Козлова Анисья Ефремовна 1888	Смоленская губерния
<i>д.Верещагино</i>	
Алексеев Сергей Петрович 1895	<i>г.Вязьма</i>
<i>г.Егорьевск</i>	Сабельников Вячеслав Петрович 1895
Казаков Александр Семенович 1902	
<i>д.Каменская</i>	Тамбовская губерния
Назаркин Иван Иванович 1891	
<i>д.Красное</i>	<i>с.Вознесенский завод</i>
Пахомов Егор Федорович 1883	Слепов Василий Федорович 1885
<i>с.Крехтино</i>	
Нескушин Алексей Абрамович 1890	Татарская АССР
<i>д.Малая Ильинка</i>	
Абиркин Степан Степанович 1896	<i>д.Исаково</i>
<i>д.Низкая</i>	Замалетдинов Салых 1897
Кулагин Михаил Степанович 1894	<i>д.Корноухово</i>
<i>д.Старая</i>	Зайцев Антон Яковлевич 1903
Аблитова Ефросинья Ивановна	<i>д.Средне-Балтайская</i>
	Бургандинов Фатых 1895
Рязанская область	<i>д.Старый Кулькаш</i>
	Габидзянов Рахимзян 1899
<i>с.Гремячка</i>	<i>д.Чермышан</i>
Грешных Дмитрий Яковлевич 1908	Садыков Бодрутдин Зинорович 1901
<i>с.Катино</i>	
Окороков Дмитрий Афанасьевич	Тверская губерния
<i>д.Лопатино</i>	
Кутузов Иван Кириллович	<i>д.Пустыри</i>
Минаев Михаил Алексеевич 1901	Балабаев Иван Степанович 1889
Побегулин Алексей Пименович 1908	
Самсонов Василий Матвеевич 1886	Эстляндская губерния
<i>с.Пальное</i>	
Хорев Григорий Родионович 1897	Меус Марта Рейновна 1886
<i>с.Чурики</i>	
Мыльцев Леонтий Петрович 1895	
Место рождения не указано	
Аникин Павел Иванович	Каменев Иван Николаевич
Артамонова Ефросинья Васильевна	Лакушин Николай Федорович 1905
Архипов Николай Андреевич 1881	Матвеева Надежда Максимовна
Бобков Василий Григорьевич	Обыденов Иван Иванов
Герасимов Андрей Иванович 1891	Сардановская Нина Николаевна
Горлов Даниил Филиппович	Сафонов Илья Егорович
Дурасова Марфа Петровна 1881	Сморчков Иван Яковлевич 1901
Журавлев Григорий Петрович	Тарасов М.Ф.
Захаров Александр Маркелович	Цыганов Федор Иванович 1910
Иванов Никита Яковлевич 1895	Шехинин Василий Петрович 1898
Иванов Петр Петрович 1896	Языков Петр Андреевич 1908
Ионов Захар Семенович	

ПРИЛОЖЕНИЕ 3. ДОКУМЕНТЫ. СЕМЕЙНЫЙ АРХИВ.

О направлении военнослужащих на шатурское строительство. 1919

В 3-й главе Книги даны сведения о 6-ти военнослужащих, направленных на шатурское строительство военным ведомством.

**МУЗЕЙ ИСТОРИИ
МОСЭНЕРГО**

В РАСПОРЯДИТЕЛЬНОЕ БЮРО КГС.

Здесь _____

**Российская
Социалистическая Федеративная
Советская Республика.**

**Высший Совет
Народного Хозяйства.**

**Комитет Государственных
Сооружений.**

**Управление
Электротехнических
Сооружений.**

Москва, Никола-Яковлева 19.
Тел. адр.: Москва „ЭЭ“.

Телеф. | Управляющий 42-83,
 | Общ. 34-32,
 | Техн. Отд. 2-44-48.

31 июля 1919 г.

№ 40

Меню

*Ваша задача переписать
ссылку на Каньонеры.
А. Шатурской*

Ссылаясь на переговоры Члена
Распорядительного Бюро Александра Ва-
сильевича ВИНТЕР, Управление "ЭСО"
настоящим просит Вас забронировать
для Строительств Шатурской и Кашир-
ской Электрических Станций по 1000
мест в отношении отбывания воинской
повинности. -

Управляющий Управлением
Электротехнических Сооружений *А. В. Зимин*

Делопроизводитель *А. В. Зимин*

История МосЭнерго | Музей истории МосЭнерго | Комитет МосЭнерго | Музей истории МосЭнерго

Сооружений
- 4 АББ 310
ВХОДЯЩ. № *2649/1/484*

Обращение к торфяникам

Музей истории
Поснегго

Пролетарии всех стран, соединяйтесь!

Товарищ торфяник!

До конца сезона тебе осталось отработать 6 полных смен. Сегодня ты должен работать лучше чем вчера, завтра лучше чем сегодня и каждый день повышать выработку. Перевыполняя задание ты можешь заработать в день до 18 руб. и получишь до 10 метров мануфактуры и обувь.

Последний день работы 20 августа.

Этот день объявлен днем ударника и ты должен в этот день дать рекордную выработку.

Утром 21 ты сдашь все имущество, 22 августа ты получишь деньги и промтовары и 23 отправишься в колхоз.

Желаем тебе успеха в работе и хорошо заработать.

В 10 час. вечера 15 августа приглашаем тебя на 19-м поселке на звуковое кино «ЧАПАЕВ».

Начальник Агитпоезда А. Файкина

Письмо Ленину

МОСКВА, КРЕМЛЬ, ТОВАРИЩУ ЛЕНИНУ

**ОТ РАБОЧИХ И ТЕХНИЧЕСКОГО ПЕРСОНАЛА
ШАТУРСКОЙ ЭЛЕКТРОСТАНЦИИ**

15 октября 1922 года

Шатурская электростанция поставила в широком промышленном масштабе опыты по рациональному сжиганию торфа.

Сегодня, после шестимесячной пробы работы торфяных топок системы инженера Макарьева, произведены официальные испытания под руководством авторитетных теплотехников, причем эти испытания дали блестящие результаты, выражающиеся в экономии не менее 40 процентов топлива при совершенной механизации всех работ в котельной.

Вопрос о превосходном и технически совершенном сжигании торфа в топке Макарьева можно считать решенным.

Мы считаем это огромным достижением в области торфосжи-

гания, имеющим решающее значение для промышленности Центральной России, ибо вопрос о передаче электрической энергии, выработанной на местном торфяном топливе, опытами Шатурской станции значительно продвинут вперед.

Мы шлем Вам, дорогой Владимир Ильич, наш привет и благодарность за поддержку, которую Вы всегда оказывали вновь нарождающемуся шатурскому предприятию.

Технический персонал
Заводской комитет
Коммунистическая ячейка
РКП

Шатурская Государственная
торфяная электрическая
станция.

Свидетельство кочегара. 1925

Э. С. С. Р. — В. С. Н. С.

Т Р О Й К А
Г О
О Б У Ч Е Н И Ю К О Ч Е Г А Р О В

Св и д е т е л ь с т в о № 3984

Настоящее свидетельство выдано
Тройкой по Обучению Кочегаров
Г-р *Гуляев Вильгельм Иванович*
в том, что он согласно постановления
Совета Труда и Оборона от 13-19--23 г.
обучался на курсах кочегаров в с. Софрихево
и согласно постановления Экзаменацион-
ной Комиссии от 11-го Июня 1925 года
допускается к исполнению обязанностей
кочегара 2-го разряда **42**

Председатель *Г. Г. Г.* (Озерляин)
Управляющий Делами *Шошников* (Альминский)

г. Москва. *Февраль 28* дня 1925 г.

Из личного дела Гуляева В.П.
в Архиве Шатурской ГРЭС

ИЗ АРХИВА СТАРОСТИНА ЕВГЕНИЯ ВЛАДИМИРОВИЧА.

ПРОЛЕТАРИИ ВСЕХ СТРАН СОЕДИНЯЙТЕСЬ!



Газета «Шатурский трудовой бюллетень» начала выходить ежемесячно с января 1921 г. тиражом 200 экз. В ней публиковалась хроника по разделам: «Политика и экономика» (международная и отечественная), Отчеты отделов, Местная жизнь.

Газета рассылалась на все основные участки строительства (Центральный участок в тексте – это будущий п. Шатурторф), а также в районные учреждения и города Москву, Рязань, Егорьевск.

ОТ РЕДАКЦИИ.

Шатурский Трудовой Бюллетень распространяется среди рабочих Строительства для ознакомления их с производством в целом, и по разным учреждениям для связи и информации в след. количестве экземпляров:

На Центральном Участке: Библиотека 6. школа 1. Завком 2. Управление 3. Архив 1. Проф. Союз Стр. Раб. 1. Рабсила 1. Рабкрин 1. Райкомпарт 1. Комячейка 1. Ком. Союз Мол. 1. Главная контора 3. Тех. отд. и его контора 3. Механич. п/отд. 8. Электрич. п/отд. 8. Силовая 1. Кузница 2. Строит. отд. и его контора 4. Деревообделочная мастерская и конторка 7. Пильня 3. Хоз. отд. его конт. 2. Матер. конт. 1. Квартирм. чест 2, Матер. склады 4, Продов. склад 2, Прод-лавка 2. Пекарня 1. Мельница 1. Сапож. мас. 1, Пожарн. ком. 3, Милиция и сторожа 3. Кон. двор 3. Ферма 2. Сельс. хоз. и огор. 2. Трансп. п/отд. 3. Рем. путей 2. Раз'езд 92-й вер. 1. Болотный отд. и его конт. 3. поселки 1, 2, 5, 7—4. Гидроторф 2. III уч. 4. Больница 4. **Черное Озеро.** Библиотека 1. Школа 1. Управление 1. Заводком 1. Комячейка 1. Заводская контора 3. Хоз. отд. конторка 2. Квартирм. часть 2. Электрич. п/отд. и контор. 7. Электростанция 2. Механ. п/отд. и мастер. 3. Строит. п/отд. и конторка 3. Деревообд. мастер. 4. Матер. и прод. склад 2. Прод-лавка 1. Жел.-дор. бригада 1. Кон. двор 1. Милиция и сторожа 2. Пожарн. ком. 1. Приемн. покой 2. Кривандин. лесоп. зав. 1.

Учреждения районные по 1 экз. комячейки: Запутная, Лузгарино, Васютино, Петровское, Красное, Кривандино, Семеновская, Коробовская; местные школы: Петровская, Велинская, Позняковская, Митинская, Нарышкинская, Воронинская; вол. и сел. советы: Петровский, Красновский, Лузгаринский, Слободской, Позняковский, Митинский, Велинский, Торбеевский, Ботинский, Бекетовский, Нарышкинский, Воронинский, Вершининский, Чертовихский.

В Москву: Главторф 6. Шатурстрой 6. Цекультстр 1. Ц. К. Пар. 1. Журнал Красных Строит. 1. Газета Экон. Жизнь 1. Ц. К. Союз Строит. рао. 1. Ц. К. Союз Горнорабоч. 1. Бюро Печати 1. В. С. Н. Х. 2. Глав. Зем. Хоз 1.

В Рязань в С. Н. Х. 1. Рабсил. 1. Губ. Ком. Пар. 1. Бюро печати 1.

В Егорьевск в С. Н. Х. 1. Рабсил. 1. Уездком. Пар. 1. Кроме того еще раздается Цехов. ком. Цен. Уч. 25 и Черн. Оз. 18 №№, а также различным рабочим по мастерским 25 №№. Некоторое количество №№ остается в редакции для рассылки и раздачи по особым требованиям.

ОТЧЕТЫ ОТДЕЛОВ

Хозяйственный Отдел.

В состав Хозяйственного Отдела входят 5 П/отделов: 1) Хозяйственный; 2) материальный, 3) продовольственный, 4) сельско-хозяйственный и 5) лесных заготовок. Подотделы делятся на части, при чем в хоз. п/отдел входят части: 1) Квартирмейстерская, 2) ремонтная, 3) топливо—и водоснабжение, 4) уборка площадей, 5) парикмахерская, баня и прачешная, 6) дома для приезжих, 7) столовая, 8) врачебно-санитарная, 9) культурно-просветительная, 10) пожарная, 11) охрана и 12) ассенизация. В материальный п/отдел входят: 1) склад лесных материалов под № 1, 2) склад строительных материалов под № 2, 3) склад технических и разных материалов под № 3, 4) агентура, 5) бондарная и 6) портновская и сапожная мастерские. В продовольственный п/отдел входят: 1) агентура, 2) лавки, 3) погреб, 4) мельница и крупорушка, 5) хлебопекарня и 6) лавка. В сельско-хозяйственный п/отдел входят: 1) конный двор, 2) ферма, 3) огороды и 4) луга. В п/отдел лесных заготовок входят: 1) агентура, 2) заготовки лесных материалов, 3) гужевая доставка их и 4) лесопильный завод

Штат хозяйственного отдела состоял на 1 мая:

	Административн.	Квалификац. рабочих.	Обслуживающих.	Чернорабочих.	Итого.
1) Заведующий отделом	1	—	—	—	1
2) Завед. п/отделами и их помощники	28	—	—	—	28
3) Квартирмейстеров	1	—	—	—	1
4) Десятников	17	—	—	—	17
5) Кузнецов и молотобойцев	—	5	—	—	5
6) Печников	—	4	—	—	4
7) Плотников	—	13	—	—	13
8) Тележников	—	1	—	—	1
9) Шорников	—	2	—	—	2
10) Колесников	—	1	—	—	1
11) Портных	—	10	—	—	10
12) Сапожников	—	10	—	—	10
13) Механиков	—	3	—	—	3
14) Водопроводчиков	—	1	—	—	1
15) Пилоставов	—	1	—	—	1
16) Переpletчиков	—	2	—	—	2
17) Бондарей	—	9	—	—	9
18) Пекарей	—	9	—	—	9
19) Брандмейстер	—	—	1	—	1
20) Пожарных	—	—	29	—	29
21) Милиционеров	—	—	23	—	23
22) Сторожей	—	—	24	—	24
23) Счетоводов и конторщиков	—	—	7	—	7
24) Делопроизводитель	—	—	1	—	1
25) Продовольств. Комиссия	—	—	3	—	3
26) Приказчиков лавки	—	—	14	—	14
27) Агентов	—	—	14	—	14
28) Кладовщиков	—	—	11	—	11
29) Уборщиц	—	—	132	—	132
30) Кухарок и кубовщиц	—	—	22	—	22
31) Кучеров	—	—	25	—	25
32) Конюхов	—	—	4	—	4
33) Курьеров	—	—	2	—	2
34) Истопников	—	—	10	—	10
35) Отхожников	—	—	11	—	11
36) Банщиков	—	—	3	—	3
37) Парикмахеров	—	—	2	—	2
38) Прачек	—	—	9	—	9
39) Врачей	—	—	3	—	3
40) Фельдшеров	—	—	2	—	2
41) Провизор	—	—	1	—	1
42) Сестер	—	—	3	—	3
43) Сиделок	—	—	10	—	10
44) Служителей	—	—	6	—	6
45) Преподавателей	—	—	19	—	19
46) Библиотекарь	—	—	1	—	1
47) Чернорабочих	—	—	—	424	424
Итого	47	71	392	424	934

(без Черного Озера)

На обязанности Х. О. лежит обследование нужд всех отделов Строительства в хозяйственном, материальном и продовольственном отношении. Сведения о деятельности Хоз. п/отдела уже были напечатаны в бюллетени Стр-ва от 15 мая, а потому мы останавливаться на нем не будем. Остановимся более подробно на материальном и продов. п/отделах, на долю которых выпала трудная задача по условиям данного времени подготовить все необходимое для торфяной компании. Так например, материальный п/отдел только за последний 2 м-ца—Март и Апрель—принял и уложил на склады 226 вагон. лесных материалов и 57 вагон. строительных, т. е. кирпича, щебня, буту и пр., а всего 499 вагонов.

Деятельность продовольственного п/отдела выразилась в следующих цифрах:

Размол зерна на мельнице Центр. Участа достигает 1060 пуд. в сутки, а выпечка хлеба в хлебопекарне 450 в день, остальное количество выдается на руки мукою.

Для торфяного сезона 1921 г. требовалось продовольствия на 10.000 едоков:

Муки	33	вагонов.
Крупы	15	„
Мяса	7	„
Рыбы	13	„
Капусты	10	„
Соли	2	„
Сахару	2	„
Мыла	1/4	„
Кофе	1/4	„
Табаку	1/4	„
Жиров и масла	3	„

Итого 90³/₄ вагонов.

Значительная часть требуемого продовольствия нами получена и размещена по складам еще до начала компании, в марте и апреле.

Наша сравнительная обеспеченность продовольствием по сравнению с другими предприятиями объясняется заботливым отношением Центра к нашему молодому и многообещающему предприятию, что должно обязать служащих и рабочих к еще более добросовестной и напряженной работе, чтобы оправдать оказываемое нами доверие.

Электромеханическое оборудование Шатурского Строительства.

(Краткий очерк деятельности Технического Отдела).

С постройкой 30.000 вольтовой Дулевской линии зимой 18—19 года открылся первый период деятельности Шатурского Строительства в области электрофикации. Эта линия, соединившая нас со станцией Электропередачи, долгое время являлась единственной артерией, доставлявшей энергию нашим станкам и машинам. Ее длина—45 верст от Орехова-Зуева до подстанции Центрального Участка; из них 30-ти аршинной лесной просекой 17 верст, общей площадью 33 десятины. Всего на этом протяжении вырублено, ошкурено и нарезано 21100 деревьев, поставлено 797 шт. 18-аршинных столбов, несущих наверху железные траверсы с укрепленными на них штыревыми изоляторами, по 3 на траверзу (3-х фазная линия), на которых лежат медные провода. Провода закреплены на треногих опорных мачтах, поставленных через версту, на промежуточных же столбах

Электрооборудование болота было выполнено в следующий за постройкой линии и подстанции период с 1 фев. 19 г. до 23 мая. Всего к компании 1919 года было оборудовано 24 машины и 12 насосов. Общая протяженность электрических линий по болоту, считая фидера, ответвления и рабочие линии составляла тогда 35 верст трехфазной проводки. На 700 столбах было поставлено 2625 изоляторов и подвешено 2760 пудов одиночного медного провода. Моторы на машинах 90, 75 и 65 сильные, на насосах от 7 до 20 сил.

Торфяная компания 1919 года закончилась в середине июля, так как начавшиеся сильные грозы в короткий срок вывели из строя на Дулевск. линии более сотни изоляторов. В течение же самой торфяной компании случаев пробоя изоляторов ни на Дулевской линии ни на болотной сети не было.

Зимой 1919—20 г. было приступлено к подготовительным работам по постройке Районной Электрической Станции на Черном Озере, в первую очередь в виде опытной станции на 5000 киловатт. в отдельном здании. Дулевская линия была продолжена до Чер. Озера на протяжении еще 8½ верст и весной 1920 г. было закончено оборудование Ч.-Озерской трансформаторной подстанции с 30.000 вольт на 6.000, в соответствии с напряжением на зажим тогда же установленного на Опытной Ст. турбогенератора. На подстанции Центр. Участка была установлена добавочная 3-х фазная группа трансформаторов на 1500 кв., понижающая напряжение с 6.000 до 2.000 вольт. Число торфяных машин на болоте с электрическим приводом дошло до 26. (Кроме того работала одна паровая).

Начало компании прошлого года была неблагоприятно. В начале июня вследствие атмосферного влияния появившаяся на проводах Дулевской линии волна перенапряжения распространилась до подстанции Ц. Участка и разоила ввод трансформатора, чем вывела его из строя, остановивши тем самым болото. Благодаря принятым экстренным мерам болото через несколько дней работало снова, питаясь током от той же Дулевской линии, но уже через Ч. Озерский 30.000/6.000 вольтный трансформатор и упомянутую 6.000/2.000 в. группу. Эта комбинация вызвала одновременное перераспределение машин на 3 фидера, т. к. 4-й, протянутый до Ч. Озера, послужил для соединения трансформатора и группы. Пробитый трансформатор был тем же летом снова отремонтирован и использован.

В течение того-же лета 1920 г. были произведены изыскания намеченной к постройке электрической 115.000 вольтной линии Ч. Озеро—Москва, предназначенной для передачи в Москву энергии с будущей основной Районной Станции. Длина трассы между указанными пунктами составляет 115 верст, с вариантами 155 вер. Постройка самой линии должна производится параллельно с оборудованием Станции, в чем мы более всего зависим от заграницы. Требующиеся для передачи энергии на столь значительное расстояние 115.000 вольтные трансформаторы не могут быть изготовлены в наст. время русскими заводами.

В июле 20 г. произошел памятный всем пожар болота, приведший в негодность оборудование 14 машин и 85% воздушной электрич. сети. Вслед за пожаром на подстанции Ч. Озера прибыло трансформатор 7500 ква. 30.000/6.000 вольт.

Промежуток времени с осени 1920 г. до 1 июня с. г. был периодом усиленной работы по ликвидации последствий пожара на болоте и на Ч. Озере с одновременным расширением электрофикации Центрального Участка и переоборудованием части Дулевской линии. После пожара и после ремонта трансформатора Опытная Станция выработала до 20/XII 211.595 киловат. часов и затем подверглась ремонту из-за плохого качества литья колосников топки и пробоя генератора. Во время этого вынужденного перерыва в работе станции был установлен экономайзер к котлу Ярроу для возможно лучшего использования теплоты сжигаемого торфа и начаты работы по расширению котельной. В настоящее время Станция Ч. Озеро работает параллельно с Электропередачей в общую сеть Орехово-Зуевского Куста. В случаях повреждений Дулевской линии Станция работает исключительно на Шатурское болото и на прочие нужды Строительства.

Электрофикация Центрального Участка в настоящее время соответствует его теперешнему периоду развития и будет развиваться далее с ростом числа технических и жилых построек. Общая мощность моторов, установленных в мастерских и хозяйственных постройках (мельница, крупорушка, пекарня и т. д.), составляет ныне 530 лоша. сил.

...

На болоте число машин доведено ныне до 30, болотная сеть восстановлена и расширена, насчитывая теперь на 52 верстах трехфазной проводки 1125 столбов и 4575 изоляторов несущих на себе 3150 пудов одиночного медного провода. Это быстрое возрождение деятельности Строительства из под пепла прошлогоднего пожара, в трудных условиях недостатка необходимейших материалов и сил должно явиться для нас залогом ее дальнейшего развития.

ШАТУРСКИЙ ТРУДОВОЙ БЮЛЛЕТЕНЬ.

№ 9-й.

15-го Сентября 1921 г.

№ 9-й.

Хозяйственный Отдел „Черное Озеро“.

Хозяйственный Отдел Черного Озера делится на 3 п/отдела: „Хозяйство“, Материальный и Продовольственный.

В состав п/отд. „Хозяйство“ входит охрана участка— милиция и сторожа, пожарная команда, столовые, конный двор, баня, амбулатория, школа, лесные заготовки и квартирмейстеро-санитарная часть, состоящая из: жилые домаи бараки, ремонтная бригада—печники и плотники, снабжение водой и топливом, очистка и уборка площадей и ассенизация.

В Материальном п/отд. находятся склады: лесные, строительные, материальные и торфяные.

В Продовольственном п/отд. находятся: склады и лабазы, погреба, лавка, хлебопекарня и мельница.

Штат Хозяйственного Отдела Черного Озера.

На 1 Июля 1921 года включая транспорт.

№№	ДОЛЖНОСТЬ.	Администр.	Квал.фицпр.	Обслуживающ	Рабочих.	ВСЕГО
1	Завед. п/отд. и их помощ.	6	—	—	—	6
2	Квартирм.-санитарн. части	1	—	—	—	1
3	Десятников	4	—	—	—	4
4	Печников	—	2	—	—	2
5	Плотников	—	4	—	—	4
6	Кузнецов и молотобойцев	—	2	—	—	2
7	Пекарей	—	4	—	—	4
8	Мельников	—	1	—	—	1
9	Кочегаров	—	1	—	—	1
10	Помощ. брандмейстер.	—	—	1	—	1
11	Пожарных	—	—	10	—	10
12	Милиционеров	—	—	9	—	9
13	Сторожей	—	—	9	—	9
14	Канторщиков	—	—	4	—	4
15	Приказчиков лавки	—	—	5	—	5
16	Кладовщиков	—	—	6	—	6
17	Засольщиков	—	1	—	—	1
18	Уборщиц	—	—	17	—	17
19	Смотрит. столов.	—	—	1	—	1
20	Экономок	—	—	1	—	1
21	Поворих	—	—	6	—	6
22	Хлеборезов	—	—	2	—	2
23	Прислуг при столов.	—	—	14	—	14
24	Кубовщиков и кубовщиц	—	—	5	—	5
25	Баньщиков и баньщиц	—	—	2	—	2
26	Смотрител. конного двора	—	—	1	—	1
27	Кучеров	—	—	1	—	1
28	Конюхов	—	—	7	—	7
29	Отходников	—	—	4	—	4
30	Фельдшеров	—	—	1	—	1
31	Сестер	—	—	1	—	1
32	Прислуг при амбулатории	—	—	2	—	2
33	Преподавателей	—	—	1	—	1
34	Возчиков служащ. на своих лошад.	—	—	1	—	1
35	Дворников	—	—	1	—	1
36	Рабочих	—	—	—	74	74
Сверх штата.						
37	Поворих	—	—	1	—	1
38	Прислуг	—	—	1	—	1
39	Рабочих	—	—	—	3	3
Временно командированных.						
40	Милиции	—	—	4	—	4
41	Пожарных	—	—	4	—	4
Итого . . .		11	15	122	77	225

Хозяйственный п/отд. Черн. Оз. обслуживает 12 жилых домов и барачков, 3 классных вагона, 1 палатку, амбулаторию, контору и 10 квартир вне участка, занимаемых служащими Черн. Оз. На участке Черн. Оз. проживает всего до 621 чел. рабочих и служащих.

Мелкий ремонт самих помещений и печей производится Хозяйственным п/отд., в распоряжении которого имеются 4 плотника и 2 печника.

За неимением водопровода на участке, вода развозится по квартирам и барачкам на лошади, в приспособленной на этот предмет бочке.

Топливом снабжаются квартиры и барачки участка на вагонетках ручной тяги, на квартиры же служащих вне участка топливо развозится на лошадях.

Очистка отхожих мест происходит ежедневно на двух лошадях при трех рабочих; один (четвертый) ежедневно производит очистку внутри помещений отхожих мест.

Охрана участка лежит на обязанности милиции и сторожей,—производится путем назначения постоянных постов в важных пунктах при 8-ми часовом дежурстве и обходных постов внутри участка при той же смене.

Пожарная команда несет караульную службу внутри помещения, высылая ежедневно обходный пост на участок. Во время очистки площадей, где необходимо сжигание всякого мусора, пожарная команда высылает одного человека и больше, если это необходимо, для наблюдения за правильным разведением костров.

В распоряжении Хозяйственного п/отд. имеется 4 столовых—из них 1 и 2 для рабочих, где столуются от 500 до 600 чел. в день; в 3 и 4 столовых столуются служащие, в 3 столуется 56 чел. и в 4—42 чел. 1 и 2 столовые обслуживает следующий штат: 1 смотритель, 4 повара, 2 хлебореза и 10 прислуг, 3 столовую обслуживают: 1 экономка, 1 повара и 2 прислуги, 4 столовую обслуживают: 1 повара и 2 прислуги.

На конном дворе имеются 10 лошадей при 1 смотрителе, 5-ти конюхах и 2-х обозных.

С 1 Апреля 1921 г. на участке открыта баня, которая при работе трех раз в неделю (один раз для женщины и 2 для мужчин) обслуживает весь участок. Черн. Озера.

На обязанности лесных заготовок лежит: валка леса, пила дров, доставка дров на склад и уборка сучьев на месте заготовки дров. Потребность дров для жилых домов, барачков, квартир вне участка, амбулатории, конторы, столовых, общих кубов-кипятильен и бани, выражаются цифрой около 3500 сажень в год. Работает по заготовке дров 8 чел. пильщиков поперечными пилами, 2 чел. на круглых пилах, 5 чел. кольщиков и 13 чел. по уборке. Работа происходит под наблюдением 1 десятника. За истекшее полугодие заготовлено: дров 800 саж., пня 51 куб и перевезено на склад дров 1477 саж. и пня 51 куб.

С 15 Февраля в составе Хозяйственного Отдела входит транспорт, находившийся до указанного времени в Техническом отделе Черн. Оз. При переходе транспорта в Хозяйственный отдел штат его состоял из 88 чел. рабочих и служащих; к 1-му Мая этот штат сокращен до 40 чел., какой остался и на 1-ое Июля.

На обязанности транспорта лежало: погрузка, разгрузка и доставка материалов на вагонетках ручной тяги, к местам построек.

Материальным п/отд. за все полугодие принято технических, строительных и лесных материалов 575 вагонов по широкой колее, 1117 вагонов с лесом с Красных Лугов и 7557 вагонеток с торфом по 750 м³/м -й колее. Произведено разных операций по складам 4690 при штате в 10 человек включая заведующего и конторщика, причем разгрузка кроме торфа, производилась транспортом. Подсобные рабочие давались только в крайних случаях на переноску тяжестей, с которыми материальный штат служащих не в состоянии был справиться.

Продовольственным п/отд. было принято продовольствия и уложено на склад, перевезено на мельницу зерна и муки в склад и на пекарню и сушка потного зерна 65.483 п. 32 ф., засолено мяса 1958 п. 32 ф., силами имеющегося штата в количестве 7 человек, включая заведующего и помощника. Подсобные рабочие давались на часть засолки мяса и на сушку потного зерна.

Продовольственной лавкой отпущено продовольствия 316.983 пайка или 28.665 пудов. При чем перевозка продовольствия со складов и лабазов и хлеба из пекарни (расстояние от продлавки до складов 250 сажень и до пекарни 100 саж.), производилась силами лавки, штат которой состоит из заведующего, 2-х конторщиков и 5-ти приказчиков. Подсобные рабочие в лавку не давались.

Все работы по Хозяйственному отделу Черн. Оз., за исключением обслуживающих, состоящих в штате и некоторых работ исполняемых сдельно, выполнялись поденно-урочно.

Н. Смирнов.

Диск со всеми номерами газеты «Шатурский трудовой бюллетень» из архива Старостина Евгения Владимировича будет передан в Шатурскую Центральную библиотеку для тиражирования диска во все библиотеки г.о.Шатура:

1921 г. - №№ 4, 5, 9-11, 13-15

1922 г. - №№ 16-27, 29.

СЕМЕЙНЫЙ АРХИВ.

МОЙ ПРАДЕД ТРИШКИН МАКСИМ ФЕДОРОВИЧ. 1892-1943



Тришкин Максим Фёдорович родился в **1892** году в селе Большое Гридино Егорьевского уезда Рязанской губернии.

Там же окончил местную школу, поступил в Егорьевское механико-электротехническое училище, где освоил профессию электрика.

В **1910** году он поступил работать на завод, где проработал электриком четыре года.

В **1914** году, когда началась Первая мировая война, Максим Фёдорович был призван служить на флот. Ему тогда было 22 года.

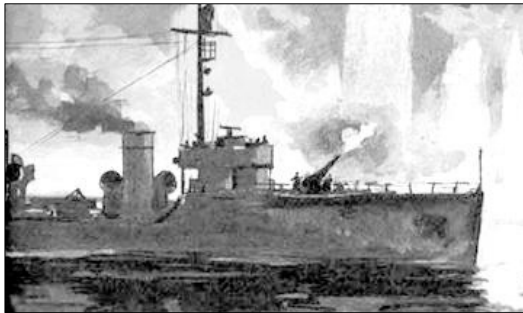

Три года Максим Фёдорович прослужил на корабле «Гавриил» под Андреевским флагом.

После революции в 1917 г. Максим Фёдорович прослужил два года на том же корабле под красным революционным флагом.

Миноносец «Гавриил» был одним из кораблей новой серии эскадренных миноносцев. «Гавриил» выполнил немало боевых задач. Он участвовал в морских походах Первой Мировой войны. В октябре 1917 года участвовал в знаменитом Моонзундском сражении.

В мае 1919 года миноносец «Гавриил» вёл бой с четырьмя миноносцами английских интервентов, которые рвались к Петрограду. Во время осенней битвы за Петроград 21 октября 1919 года «Гавриил» и 3 эсминца — «Свобода», «Константин» и «Азард», попали в густое минное поле, поставленное противником, и взорвались. Только «Азарду», шедшему последним, удалось выйти из границ минного поля и вернуться в Кронштадт.

Но в этих боях мой прадедушка уже не участвовал, т.к. 12 мая 1919 г., после демобилизации, был принят на работу на должность электромонтёра в организацию «Шатурские государственные торфяные разработки» (ШГТР), которая была создана в 1918 году, впоследствии – «Шатурское торфопредприятие» (Шатурторф).



В 1925 году Максим Фёдорович был выбран работником торфяного комитета. В 1931 г. направлен на курсы красных директоров Московского объединения Союзторфа (см. фото). В 1932 году его назначают директором Шатурских торфоразработок.

Фото 24 декабря 1931 г.
Группа слушателей красных директоров Московского объединения Союзторф.
Тришкин М.Ф. в нижнем ряду, первый слева.



Тришкин М.Ф. с трудовым коллективом. 1938 год.



Уполномоченный
Тришкин М.Ф.
1941 год,
пос. Шатурторф

Во время Великой Отечественной войны 1941-1945 год и первые послевоенные годы торфяная промышленность сыграла важную роль в топливном снабжении Москвы.

В 1942 году Тришкин Максим Фёдорович был назначен на должность начальника электромеханического цеха. Работники цеха обеспечивали ремонт электродвигателей для своих собственных нужд, а также для других предприятий Главторфа.



Начальник электроцеха Тришкин М.Ф. 1943 год.



Семья Тришкиных:

нижний ряд -
Максим Фёдорович с женой
Евдокией Венедиктовной

верхний ряд - их дети:
Владимир, Зоя, Полина, Юрий

Тришкина Мария, правнучка,
учащаяся 6 «А» класса МБОУ СОШ №2
Руководитель Антонова В.В.,
учитель истории и обществознания
2014 г.

Источники:

1. Козлов В.А. Шатурские торфяники. Очерки истории Шатурского торфопредприятия. – Изд-во «Книжник», 2001 г. – С. 52.
2. Сайт школы п. Шатурторф, <http://sshaturtorf.narod.ru>
3. Сайт «Шатуряне», <http://shaturyane.ru>
4. Военные корабли и подводные лодки в открытках, <http://shipandship.chat.ru>
5. Личный архив семьи Тришкиных.



Удостоверение Марты Рейновны Меус
о том, что она с 1.06.1925 по 15.01.1926 работала на Шатурской ГРЭС
в качестве заведующей домашней аптекой.



Документ из семейного архива внука А.Ю.Меуса, г.Шатура

ОНИ БЫЛИ СРЕДИ ПЕРВЫХ

1917 - 1925

ЧАСТЬ 1.

Архив Шатурской ГРЭС

Составитель: Т. Л. Митюшина,
член Союза краеведов России

Издательство «Перо»
109052, Москва, Нижегородская ул., д. 29-33, стр. 27, ком. 105
Тел.: (495) 973-72-28, 665-34-36
www.pero-print.ru e-mail: info@pero-print.ru
Подписано в печать 06.10.2020. Формат 60x90/8.
Бумага офсетная. Усл. печ. л. 18. Тираж 300 экз. Заказ 714.
Отпечатано в ООО «Издательство «Перо»»